ГЛАВНОЕ

Прошлое таит секреты: дети и взрослые собрались на конференции и обсудили свои научные изыскания!

стр. 10

В НОМЕРЕ

Полиция — чиновникам: «Пора создавать народные дружины из числа жителей, которым все доверяют!» стр. 2

Как местные застройщики помогли Свердловской области добиться результатов, которыми можно гордиться... стр. 3

Выборный год: куда пойти голосовать? Новая «нарезка» избирательных участков с привязкой к адресам стр. 5

Главная городская еженедельная газета

Арамильские ВЕСТИ

Издается с 1996 г.

16+

№ 06 *(1029)*
10 февраля 2016 г.

Цена свободная.
Адрес редакции: ул. 1 Мая, 4, каб. 7
Телефон: 8-922-204-67-65
e-mail: vesti-aramil@yandex.ru
Контакты для рекламодателей:
8-922-204-67-65, 8-922-155-15-03

В каждом номере: новости >>> события >>> программа ТВ >>> объявления >>> вакансии

Смертельный мост

Жуткая авария с падением автомобиля с моста в воду, в которой один человек погиб, а один травмировался, повлекла последствия, которых никто не ожидал. Госавтоинспекция запретила движение маршрутного транспорта через мост по улице Пролетарской и, по сути, обрекла Арамиль на транспортный коллапс. Как его преодолевают перевозчики и жители и почему ситуация кажется бесперспективной?
Фото Олега БАЖУКОВА. ***Репортаж из-под колес и предыстория проблемы — на стр. 3, 11...***

Арамиль снова в лидерах

В сводном рейтинге эффективности работы муниципальных образований Свердловской области по повышению доходного потенциала территорий в 2015 году Арамильский городской округ занял уверенное первое место, почти вдвое опередив ближайших конкурентов. В этом рейтинге, который на днях получили главы всех муниципалитетов Среднего Урала, учитывается эффективность работы межведомственной и административной комиссий, деятельность «мобильных групп», активность привлечения иногородних и иностранных организаций-подрядчиков к постановке на налоговый учет на территории муниципального образования и качество исполнения местного бюджета.

На второй строчке рейтинга, значительно уступая Арамили, оказалась Верхняя Пышма, а замыкает тройку лидеров Красноуральск.

Конечно, по отдельным показателям Арамильский городской округ занимает не лидирующие позиции — по работе «мобильных групп» - на 19 месте, межведомственной комиссии — на пятом, а вот в работе административной комиссии Арамиль является безоговорочным лидером.

В прошлые годы ближайшим «конкурентом» АГО был Березовский, однако нынче он довольствуется лишь 14 местом…

Тамара КЕТОВА

Лицензия № ЛО-66-01003283
Эстетика
Стоматологический центр
- ХИРУРГИЯ
- ТЕРАПИЯ
- ОРТОПЕДИЯ (ПРОТЕЗИРОВАНИЕ ЛЮБОЙ СЛОЖНОСТИ)
- АКЦИЯ НА ПРОФЕССИОНАЛЬНУЮ ГИГИЕНУ ЗУБОВ НА АППАРАТЕ AIRFLOW
- РЕНТГЕН СНИМКИ (ПРИЦЕЛЬНЫЙ И ПАНОРАМНЫЙ СНИМОК ОПТГ)
- СОБСТВЕННАЯ ЗУБОТЕХНИЧЕСКАЯ ЛАБОРАТОРИЯ
- БЕСПЛАТНАЯ КОНСУЛЬТАЦИЯ СПЕЦИАЛИСТОВ
ЦЕНТР ОСНАЩЕН СОВРЕМЕННЫМ ОБОРУДОВАНИЕМ ФИРМЫ FONA
г. Арамиль, Гарнизон 7/1, (ост. Патруши)
8-922-168-08-02

КОМПЬЮТЕРЫ
Лечение вирусов, ремонт, настройка WI-FI восстановление данных.
Выезд специалиста на дом
8-9655-008-007 Михаил
Экраны, клавиатуры для ноутбуков
г. Арамиль, ул. 1Мая, 8Б тдц «АРАМИЛЬСКИЙ» 0 этаж

Приходите за здоровьем!
Детско-юношеская спортивная школа Дельфин
С пн. по сб. с 7.00 до 22.00 бассейн «Дельфин» приглашает вас отдохнуть и расслабиться!
Также продолжается набор в группу "Мама и малыш"
Занятия проводятся: вт., пт. - 11.30, 17.30, сб. - 10.30
Вас ждут: Арамиль, ул. 1 Мая, 60 В. Звоните: (343) 385 -34-80 и (34374) 3-06-93.

Инициаторов референдума «завернули», но шансы еще есть

Инициаторов ходатайства о проведении референдума по вопросу присоединения Арамильского городского округа к Екатеринбургу в минувшую пятницу, пятого февраля, члены арамильской городской территориальной избирательной комиссии отправили на доработку своей инициативы. Несколько идеологов проведения референдума — Лариса Ушакова и Людмила Мухатдинова — также присутствовали на заседании и смогли выслушать мнение экспертов из первых уст, а также задать вопросы, если считали, что их права в чем-то оказались ущемлены.

Подходя к делу беспристрастно и не углубляясь в суть встревожившего инициативную группу местных жителей вопроса, председатель ТИК Владимир Борисов пояснил, что документы с предложением провести референдум оформлены, в целом, правильно, но содержат несколько ошибок и, значит, официально не могут быть приняты к рассмотрению.

Всего под ходатайством о том, чтобы разрешить арамильцам высказаться по вопросу «слияния» с Екатеринбургом, подписалось десять человек. Члены комиссии выявили, что местные инициаторы взяли за образец ходатайство, подготовленное их «коллегами» из города Березовского, но не привели его в соответствие с «арамильскими реалиями».

- Данные обстоятельства являются основанием для принятия избирательной комиссией решения об отказе в регистрации инициативной группы, - говорится в решении ТИК о рассмотрении документов по выдвижению инициативы проведения местного референдума на территории АГО.

Таким образом, сторонникам проведения референдума отказано в регистрации, но у людей остается право доработать документы и предоставить их в очередной раз, что, судя по всему, и будет сделано в ближайшее время.

За скобками же хочется отметить, что, имея право на эту демократическую процедуру, идеологи волеизъявления не понимают или почему-то не хотят понимать, что ни о каком присоединении Арамильского городского округа к Екатеринбургу, равно как и об объединении, не идет и речи, о чем глава АГО Владимир Герасименко рассказал в январе в интервью «Арамильским вестям». Но даже если случится чудо и референдум удастся провести, для его легитимности требуется решение подавляющего большинства жителей округа. Но такого количества голосующих на местных участках не бывает даже во время выборов Президента России. Впрочем, никто не запрещает неравнодушным к самостоятельности Арамили людям пытаться и впредь обращаться в избирательную комиссию…

Максим ГУСЕВ,
фото Олега БАЖУКОВА

ИЗ ПЕРВЫХ УСТ

Выполнен огромный объем работ

Александр Мельников,
заместитель главы Арамильского городского округа

- В понедельник и вторник я разбирался, как идет уборка снега в городе и поселках. В целом, все идет в рабочем режиме: Пролетарскую убирают, на Космонавтов тоже грейдер проходит, снег вывозят. По Рабочей коммунальщики очищают бордюры и расчищают подъезды к детскому садику. 1 Мая очистили. Учитывая объемы выпавшего снега, мы продлили дорожникам период уборки в Арамильском городском округе до 15 февраля, хотя они просили гораздо больший срок. Но уже сейчас понятно, что проделан огромный объем работ.

А по ночам мы направляем грейдер по заявкам, которые стекаются к нам от населения на телефон ЕДДС. По ночам работать значительно проще: нет транспортного потока. По факту, мы работаем по заявкам от населения всегда. На остановочных комплексах, где есть киоски, мы следим, чтобы предприниматели своевременно производили уборку с крыш во избежание схода снега.

Все, кто заболели, не были привиты

Острые респираторные вирусные инфекции нынче подхватили 350 человек — речь только о тех, кто с начала января обратился в Арамильскую горбольницу. По словам главврача Радиса Тимирова, ни один из заболевших не был привит от гриппа.

- В настоящий момент у нас 11 человек лежит в пневмонией, - рассказал Радис Федорович, предупредив, что текущая неделя должна стать пиковой по числу заболевших, а со следующей недели численность подхвативших сезонный вирус пойдет на спад.

Отметим, в понедельник с карантина вышли ученики школы № 3 в поселке Арамиль и, хотя отдельные классы в школах еще «гриппуют», в целом, учебные заведения уже преодолели «кризис». А вот все учреждения дополнительного образования до 15 февраля закрыты.

Евгения АЛЕКСАНДРОВА

Парк сказов — площадка для диалога

Территория недавно открытого в арамильском поселке Мельзавод Парка сказов становится удобной площадкой для разговоров по насущным вопросам. В конце января здесь встретились представители администраций Южного управленческого округа Свердловской области, чтобы обсудить возможности территории по приему туристов. Новогодние каникулы 2016 года показали, что интерес к Парку сказов — вернее, первой его очереди, есть. Здесь уже побывали и прониклись уральским колоритом сотни гостей, в том числе и дети, на которых, в первую очередь, и рассчитан этот туристический объект.

При этом известно, что десятки туроператоров со всей России также согласились включить парк в свои маршруты и программы, поскольку видят в нем перспективы, и готовы возить сюда туристов.

Чиновники «южных» муниципалитетов Среднего Урала , лично оценив здешнюю инфраструктуру и увидев то, что уже можно показывать гостям, согласились с тем, что привлекать сюда туристов, в том числе и жителей из «их» территорий, необходимо, тем более, что ничего подобного в регионе больше просто нет.

Тамара КЕТОВА,
фото Олега БАЖУКОВА

Подполковник полиции: «Ждем от Арамили конкретных действий»

Стражи порядка сысертского межмуниципального отдела полиции надеются, что власти Арамильского городского округа сделают шаг навстречу правоохранителям в вопросе создания добровольных народных дружин. Об этом начальника отдела, подполковник Евгений Узянов заявил во время пресс-конференции, подчеркнув, что в Сысерти дружинники хорошо себя зарекомендовали и этот опыт надо заимствовать «отстающей» Арамили. Требуется для этого не многое — официальный документ за подписью мэра, регламентирующий деятельность «добровольцев» и, возможно, минимальное финансирование, чтобы поощрять этих людей.

- Полномочий у них немного, но их неравнодушие к порядку в родном городе или поселке играет большую роль, - заявил Евгений Викторович. - В Сысерти среди дружинников, которых насчитывает 48 человек, есть даже женщины.

По его словам, властям Арамили полиция отправляла письменные предложения по этому поводу, но ответов пока нет.

- Это не для чиновников, это для людей надо, - добавил подполковник Узянов, пояснив, что среди жителей Сысерти добровольцами стали представители казачества, бизнесмены, бывшие полицейские.

Добровольные дружинники, имеющие соответствующие удостоверения, никаких прав, аналогичных сотрудникам полиции, не имеют, работая на личном авторитете и уважении среди местного населения. И, зачастую, этого хватает для упреждения правонарушений.

Максим ГУСЕВ,

Водитель – в больнице, пассажир – мертв

Авария со смертельным исходом произошла в Арамили на минувшей неделе. О ДТП сотрудник Единой дежурно-диспетчерской службы сообщил, что около 23.30 автомобиль «Лада Гранта» упал с моста по улице Пролетарская у дома № 85. На место ЧП незамедлительно выехала следственно-оперативная группа, сотрудники МЧС России и медики.

А предыстория у инцидента проста. Житель деревни Большое Седельниково, находясь в состоянии алкогольного опьянения, ехал на отечественной легковушке по улице Пролетарская, но не учел скорость движения и погодные условия и, ударившись о давно проржавевшие конструкции моста, съехал в реку Арамиль. В полиции рассказывают, что сам водитель сумел выбраться из тонущего автомобиля, и вскоре был госпитализирован в Арамильскую городскую больницу. Несмотря на изрядное подпитие и шок, он сумел сообщить стражам порядка, что в машине вместе с ним находился пассажир. Темнота и холод не позволили спецслужбам продолжить операцию спасения. Поэтому работа была возобновлена только утром. Из затопленной машины с помощью водолазов удалось извлечь тело погибшего. Им оказался 17-летний житель Слободо-Туринского района Свердловской области, работающий по найму в Арамили. По предварительной версии, он сел в автомобиль у заправки, чтобы добраться в центр.

Правоохранители уже возбудили по факту смертельной аварии уголовное за нарушение правил дорожного движения, совершенное лицом, находящимся в состоянии опьянения и повлекшее по неосторожности смерть человека. В отделе полиции говорят, что санкция этой статьи предусматривают лишение свободы на срок до семи лет, с лишением права управлять транспортным средством на срок до трех лет.

В четверг утром спасательные работы у моста собрали немало зевак – не каждый день из реки автокраном достают легковушку!

Тамара КРАЕВА,
фото: ИА «Ночные новости»

Продолжение темы на 11 стр.

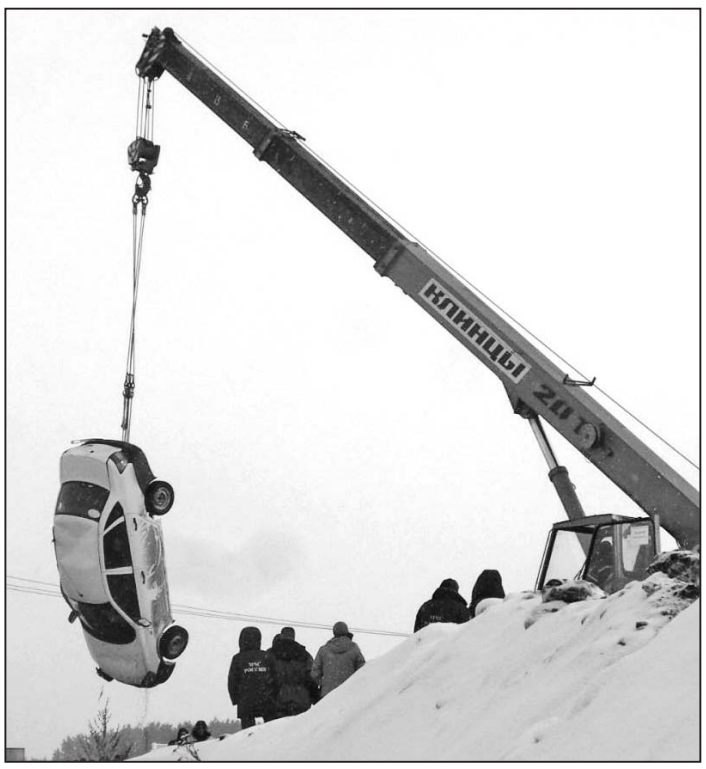

В лидерах по строительству жилья

Арамильский городской округ вошел в список городов-лидеров по количеству введенного в строй жилья по итогам 2015 года. Как рассказали «АВ» в Свердловскстате, Арамиль вошла в 15 отличившихся по успешному строительству жилых объектов.

- Строительная отрасль Свердловской области, несмотря на достаточно сложную ситуацию в экономике, в прошлом году показала отличный результат – мы не только сохранили высокие темпы строительства жилья, достигнутые в 2014 году, но и еще немного «приросли», - отметил министр строительства и развития инфраструктуры Среднего Урала Сергей Бидонько. – Все муниципалитеты успешно справились с задачей, поставленной перед ними главой региона и Минстроем. За счет всех источников финансирования на Среднем Урале построено почти 2,5 миллиона квадратных метров жилья, из которых 43 процента – это комфортное индивидуальное жилье.

Более 153 тысяч квадратных метров построено в Сысертском городском округе, почти 114 тысяч – в Белоярском городском округе, около 94 тысяч – в Верхней Пышме, по 86 тысяч – в Нижнем Тагиле и Березовском городском округе, почти 67 тысяч – в Первоуральске, 56 тысяч – в Каменске-Уральском, почти 49 тысяч – в Полевском городском округе, более 46 тысяч – в Заречном, более 44 тысяч – в Ревде, 38 тысяч – в Среднеуральске, более 33 тысяч – в Каменском городском округе, более 28 тысяч – в Арамильском городском округе, почти 22 тысяч в Серовском городском округе, 21 тысяча – в Невьянском городском округе, 20 тысяч – в Горноуральском городском округе. При этом в Екатеринбурге за год сдано в эксплуатацию один миллион 194 тысячи квадратных метров жилья.

Евгения АЛЕКСАНДРОВА,
фото Сергея СЕРГЕЕВА

ФОТОФАКТ

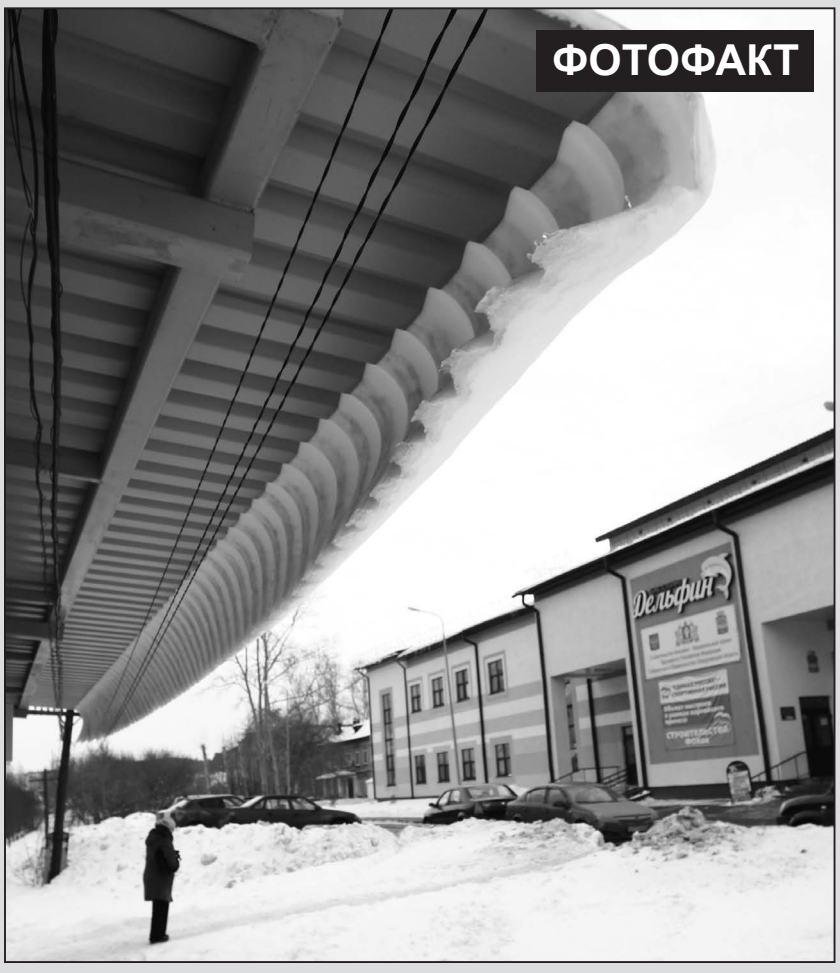

Лавиноопасно!

Пока Арамиль и поселки откапывались от снега, отдельные места городской инфраструктуры обращали на себя повышенное внимание. Одним из таких мест стал остановочный комплекс у бассейна «Дельфин». Лавина снега здесь настолько угрожающе свисала с крыши, что, казалось, еще немного и она рухнет вниз. Это только подстегивала местную ребятню испытать свои нервы и везение: они бегали и прыгали под этой снежной лавиной. Хочется верить, что и предприниматель, которому принадлежит киоск на этой остановке, и сотрудники МУП «Благоустройство» впредь будут бдительнее и не станут препираться о том, кто должен или не должен убирать здесь снег. Потому что в силах каждого было упредить беду, который, к счастью, не случилось.

Фото Олега БАЖУКОВА

Дедушек и бабушек подстригут бесплатно

Учащиеся арамильского филиала екатеринбургского техникума отраслевых технологий при поддержке Администрации АГО предлагает пенсионерам бесплатно воспользоваться парикмахерскими услугами.

1). 17 февраля 2016 года в ДК «Виктория», поселок Светлый, 42 а, с 11.00 до 15.00;

2). 18 февраля 2016 года в клубе «Надежда», поселок Арамиль, ул. Свердлова, 8б с 11.00 до 15.00;

3). 25 февраля 2016 года во Дворце Культуры Арамили по ул. Рабочая, 120, с 11.00 до 15.00.

ТВ-программа

Понедельник [15 февраля]

Первый
5.00 «ДОБРОЕ УТРО»
9.00 НОВОСТИ
9.10 «КОНТРОЛЬНАЯ ЗАКУПКА»
9.50 «ЖИТЬ ЗДОРОВО!»
10.55 «МОДНЫЙ ПРИГОВОР»
12.00 НОВОСТИ
12.15 «СЕГОДНЯ ВЕЧЕРОМ» (16+)
14.25 «ТАБЛЕТКА» (16+)
15.00 НОВОСТИ
15.15 «ВРЕМЯ ПОКАЖЕТ» (16+)
16.00 «МУЖСКОЕ / ЖЕНСКОЕ» (16+)
17.00 НАЕДИНЕ СО ВСЕМИ
18.00 ВЕЧЕРНИЕ НОВОСТИ
18.45 ДАВАЙ ПОЖЕНИМСЯ!
19.50 «ПУСТЬ ГОВОРЯТ» (16+)
21.00 «ВРЕМЯ»
21.30 Т/С «СЕМЕЙНЫЙ АЛЬБОМ» (16+)
23.30 «ВЕЧЕРНИЙ УРГАНТ»
00.00 «ПОЗНЕР» (16+)
01.00 НОЧНЫЕ НОВОСТИ
01.15 «ВРЕМЯ ПОКАЖЕТ» (16+)
02.10 НАЕДИНЕ СО ВСЕМИ» (16+)
03.15 «МОДНЫЙ ПРИГОВОР»

Россия 1
5.00 УТРО РОССИИ
9.00 ВЕСТИ
9.15 УТРО РОССИИ
9.55 О САМОМ ГЛАВНОМ
11.00 ВЕСТИ
11.35 ВЕСТИ-УРАЛ
11.55 Т/С «ТАЙНЫ СЛЕДСТВИЯ» (12+)
14.00 ВЕСТИ
14.30 ВЕСТИ-УРАЛ
14.50 ДЕЖУРНАЯ ЧАСТЬ
15.00 Т/С «САМАРА» (12+)
17.00 ВЕСТИ
17.30 ВЕСТИ-УРАЛ
17.50 ВЕСТИ
18.15 ПРЯМОЙ ЭФИР (16+)
19.35 ВЕСТИ-УРАЛ
20.00 ВЕСТИ
21.00 Т/С «КУЛЬТ» (16+)
23.35 ЧЕСТНЫЙ ДЕТЕКТИВ (16+)
00.35 ДОКУМ. ФИЛЬМЫ
02.10 Т/С «СРОЧНО В НОМЕР!» (12+)
03.10 ПОД ВЛАСТЬЮ МУСОРА (12+)
04.05 КОМНАТА СМЕХА

НТВ
5.00, 6.05 Т/С «СУПРУГИ» (16+)
6.00 «СЕГОДНЯ»
7.00 «НТВ УТРОМ»
8.10 «УТРО С ЮЛИЕЙ ВЫСОЦКОЙ» (12+)
9.00 Т/С «ВОЗВРАЩЕНИЕ МУХТАРА» (16+)
10.00 «СЕГОДНЯ»
10.20 Т/С «СВЕТ И ТЕНЬ МАЯКА» (16+)
12.00 «СУД ПРИСЯЖНЫХ» (16+)
13.00 «СЕГОДНЯ»
13.20 «ЧРЕЗВЫЧАЙНОЕ ПРОИСШЕСТВИЕ»
14.00 Х/Ф «БРАТАНЫ» (16+)
16.00 «СЕГОДНЯ»
16.20 Т/С «УЛИЦЫ РАЗБИТЫХ ФОНАРЕЙ» (16+)
18.00 «ГОВОРИМ И ПОКАЗЫВАЕМ»
19.00 «СЕГОДНЯ»
20.00 Т/С «ПАСЕЧНИК» (16+)
22.00 «ИТОГИ ДНЯ»
22.30 Т/С «ЧЕЛОВЕК БЕЗ ПРОШЛОГО» (16+)
00.20 Т/С «ГЛУХАРЬ. ПРОДОЛЖЕНИЕ» (16+)
02.25 «ДИКИЙ МИР»
03.00 Т/С «ДЕСАНТ ЕСТЬ ДЕСАНТ» (16+)

Россия К
7.00 КАНАЛ «ЕВРОНЬЮС»
10.00 НОВОСТИ КУЛЬТУРЫ
10.15 НАБЛЮДАТЕЛЬ
11.15 Х/Ф «ЧУЖОЙ ЗВОНОК»
12.25 ЛИНИЯ ЖИЗНИ
13.25 Х/Ф «НЕПОВТОРИМАЯ ВЕСНА»
15.00 НОВОСТИ КУЛЬТУРЫ
15.10 Х/Ф «ОН»
16.55 ИНОСТРАННОЕ ДЕЛО
17.40 МУЗЫКА СОВРЕМЕННЫХ КОМПОЗИТОРОВ
18.30 ЧИСТАЯ ПОБЕДА
19.15 СПОКОЙНОЙ НОЧИ, МАЛЫШИ!
19.30 НОВОСТИ КУЛЬТУРЫ
19.45 ГЛАВНАЯ РОЛЬ
20.05 «САТИ. НЕСКУЧНАЯ КЛАССИКА...»
20.45 ПРАВИЛА ЖИЗНИ
21.15 ДОКУМ. ФИЛЬМ
21.30 ТЕМ ВРЕМЕНЕМ
22.15 ДОКУМ. ФИЛЬМЫ
23.30 НОВОСТИ КУЛЬТУРЫ
23.50 КРИТИК
00.30 Х/Ф «ЧУЖОЙ ЗВОНОК»
01.40 НАБЛЮДАТЕЛЬ
02.40 ДОКУМ. ФИЛЬМ

10 / Матч!
7.00 «КРАСОТА И ЗДОРОВЬЕ»
7.35 ТЕХНОЛОГИИ КОМФОРТА
8.00 «ABTONEWS» (16+)
8.20 «В ЦЕНТРЕ ВНИМАНИЯ» (16+)
9.05 ВСЕ НА МАТЧ!
11.05 «ТЫ МОЖЕШЬ БОЛЬШЕ!» (16+)
11.35 «ПЕРВЫЕ ЛЕДИ» (16+)
12.05 НОВОСТИ
12.10 БИАТЛОН. ЖЕНЩИНЫ
13.55 Д/Ф «СБОРНАЯ РОССИИ»
14.55 ХОККЕЙ. ЕВРОТУР. ЧЕХИЯ – РОССИЯ
17.15 ТЕХНОЛОГИИ КОМФОРТА
17.35 ПАТРУЛЬНЫЙ УЧАСТОК
18.00 II ЗИМНИЕ ЮНОШЕСКИЕ ОЛИМПИЙСКИЕ ИГРЫ
20.00 НОВОСТИ. ЕКАТЕРИНБУРГ
20.30 О ЛИЧНОМ И НАЛИЧНОМ
20.55 БАСКЕТБОЛ. ЦСКА – «НИЖНИЙ НОВГОРОД»
22.45 ВОЛЕЙБОЛ. ЖЕНЩИНЫ. «ДИНАМО» (МОСКВА) – «ДИНАМО» (КАЗАНЬ)
01.00 ВСЕ НА МАТЧ!
01.45 Х/Ф «ОХОТНИК НА ЛИС» (16+)
04.20 ДОКУМ. ФИЛЬМ

ТВЦ
6.00 «НАСТРОЕНИЕ»
8.15 Х/Ф «МАТРОС С «КОМЕТЫ»
10.05 Х/Ф «В КВАДРАТЕ 45»
11.30, 14.30 СОБЫТИЯ
11.50 «ПОСТСКРИПТУМ» (16+)
12.50 В ЦЕНТРЕ СОБЫТИЙ
13.55 «ОСТОРОЖНО, МОШЕННИКИ!» (16+)
14.50 «ГОРОДСКОЕ СОБРАНИЕ»
15.40 Х/Ф «УКРАДЕННАЯ СВАДЬБА», 1 И 2 СЕРИИ (16+)
17.30, 19.40 СОБЫТИЯ
17.40 Т/С «УРАВНЕНИЕ ЛЮБВИ» (16+)
20.00 «ПРАВО ГОЛОСА» (16+)
21.45 «ПЕТРОВКА, 38» (16+)
22.00, 00.00 СОБЫТИЯ
22.30 Д/Ф «НОВЫЙ ВАВИЛОН» (16+)
23.05 БЕЗ ОБМАНА (16+)
00.30 «АКРОБАТИЧЕСКИЙ РОК-Н-РОЛЛ»
01.25 Х/Ф «8 ПЕРВЫХ СВИДАНИЙ» (16+)
03.05 Х/Ф «ОГРАБЛЕНИЕ ПО-ЖЕНСКИ», 1 И 2 СЕРИИ
04.55 ДОКУМ. ФИЛЬМ

Ю
6.30 ЖИТЬ ВКУСНО (16+)
7.00 «КУХНЯ»
7.30 6 КАДРОВ (16+)
8.15 ПО ДЕЛАМ НЕСОВЕРШЕННОЛЕТНИХ (16+)
10.15 ДАВАЙ РАЗВЕДЁМСЯ! (16+)
11.15 ПОНЯТЬ. ПРОСТИТЬ (16+)
12.25 КРИЗИСНЫЙ МЕНЕДЖЕР (16+)
13.25 Т/С «ЖЕНСКИЙ ДОКТОР - 2» (16+)
17.00 СВАДЕБНЫЙ РАЗМЕР (16+)
18.00 6 КАДРОВ (16+)
18.00 Т/С «ЛУЧШЕ НЕ БЫВАЕТ» (16+)
19.00 ГЛАВНЫЕ НОВОСТИ
19.30 ОТКРЫТАЯ СТУДИЯ. ЕКАТЕРИНБУРГ (16+)
20.00 Т/С «ЛУЧШЕ НЕ БЫВАЕТ» (16+)
21.05 Т/С «АКАДЕМИЯ» (16+)
23.00 ГЛАВНЫЕ НОВОСТИ
23.30 СВАДЕБНЫЙ РАЗМЕР (16+)
00.30 Х/Ф «ДОМ МАЛЮТКИ» (16+)
02.25 Т/С «ЛУЧШЕ НЕ БЫВАЕТ» (16+)
04.30 КРИЗИСНЫЙ МЕНЕДЖЕР (16+)

ОТВ
6.00 «СОБЫТИЯ. ИТОГИ» (16+)
7.00 «УТРОТВ»
9.00 «СОБЫТИЯ» (16+)
9.05 «ПРОКУРАТУРА. НА СТРАЖЕ ЗАКОНА» (16+)
9.25 «НАСЛЕДНИКИ УРАРТУ»
9.40 «ГОРНЫЕ ВЕСТИ» (16+)
10.00 Х/Ф «ИЩИТЕ ЖЕНЩИНУ»
14.05 МУЛЬТФИЛЬМЫ
15.20 «СОВЕТСКИЕ МАФИИ» (16+)
16.00 «В ГОСТЯХ У ДАЧИ»
16.20 «ДОСТОЯНИЕ РЕСПУБЛИКИ»
18.10 ПАТРУЛЬНЫЙ УЧАСТОК
18.30 «СОБЫТИЯ УРФО»
19.00 «СОБЫТИЯ»
19.30 «РЕЦЕПТ» (16+)
20.00 Д/Ф «ЧЕРНЫЙ ТЮЛЬПАН. ЖИВОЕ СЕРДЦЕ»
21.00, 22.50 «СОБЫТИЯ. ИТОГИ»
21.30, 03.00 НОВОСТИ ТАУ
22.30, 01.30, 02.30, 04.40 ПАТРУЛЬНЫЙ УЧАСТОК
23.40 «ЧЕТВЕРТАЯ ВЛАСТЬ» (16+)
00.10 «ВСЕ О ЗАГОРОДНОЙ ЖИЗНИ»
00.30 «ПАРЛАМЕНТСКОЕ ВРЕМЯ» (16+)
01.50, 04.00 «СОБЫТИЯ. ИТОГИ»
02.50 «ДЕЙСТВУЮЩИЕ ЛИЦА»

ТНТ Урал
6.00 Т/С «ПРИГОРОД - 3» (16+)
6.25 Т/С «НЕПРИГОДНЫЕ ДЛЯ СВИДАНИЯ» (16+)
7.00 МУЛЬТФИЛЬМЫ (12+)
8.00 COMEDY CLUB. EXCLUSIVE (16+)
9.00 ДОМ-2. LITE (16+)
10.00 БИТВА ЭКСТРАСЕНСОВ (16+)
11.30 КЛЭР ДЭЙНС, ЛЕОНАРДО ДИКАПРИО, ВОНДИ КЕРТИС-ХОЛЛ, ДЖОН ЛЕГУИЗАМО, ДЭШ МИХОК, ПИТ ПОСТЛЕТУЭЙТ В ДРАМЕ «РОМЕО + ДЖУЛЬЕТТА» (12+)
14.00 Т/С «ИНТЕРНЫ» (16+)
20.30 Т/С «ОСТРОВ» (16+)
21.00 Х/Ф «КТО Я?» (12+)
23.30 ДОМ-2. ГОРОД ЛЮБВИ (16+)
00.30 ДОМ-2. ПОСЛЕ ЗАКАТА (16+)
01.30 Х/Ф «ВЕДЬМЫ» (16+)
03.20 Т/С «ЛЮДИ БУДУЩЕГО» (12+)
04.10 Т/С «НИЖНИЙ ЭТАЖ - 2» (16+)
04.35 Т/С «ПОЛИЦЕЙСКАЯ АКАДЕМИЯ» (16+)

4 канал
6.00 НОВОСТИ. ИТОГИ НЕДЕЛИ (16+)
6.30 «ЗДРАВСТВУЙТЕ, ДОКТОР!» (16+)
7.00 «УТРЕННИЙ ЭКСПРЕСС» (12+)
8.30 ОРЕЛ И РЕШКА (16+)
16.00 ОРЕЛ И РЕШКА. НА КРАЮ СВЕТА (16+)
17.00 ОРЕЛ И РЕШКА. ЮБИЛЕЙНЫЙ (16+)
18.00 РЕВИЗОРРО (16+)
19.00 ОРЕЛ И РЕШКА. КРУГОСВЕТКА (16+)
20.00 НОВОСТИ (16+)
20.35 «СТЕНД» (16+)
20.50 «БИЗНЕС СЕГОДНЯ» (16+)
21.00 МАГАЗЗИНО (16+)
22.00 РЕВИЗОРРО (16+)
23.00 Т/С «СВЕРХЪЕСТЕСТВЕННОЕ» (16+)
00.45 Т/С «СТРЕЛА» (16+)
01.35 ПЯТНИЦА NEWS (16+)
02.10 Т/С «СВЕРХЪЕСТЕСТВЕННОЕ» (16+)
03.50 Т/С «ГЕРОИ» (16+)
04.45 ШКОЛА РЕМОНТА (16+)

РЕН
5.00 СЕКРЕТНЫЕ ТЕРРИТОРИИ (16+)
6.00 ДОКУМЕНТАЛЬНЫЙ ПРОЕКТ (16+)
7.00 С БОДРЫМ УТРОМ! (16+)
8.30, 12.30 НОВОСТИ (16+)
9.00 ВОЕННАЯ ТАЙНА (16+)
11.00 Д/Ф «МАРС. БИЛЕТ В ОДИН КОНЕЦ» (16+)
12.00, 15.55 «112» (16+)
13.00 ЗВАНЫЙ УЖИН (16+)
14.00 Х/Ф «АРТУР И МЕСТЬ УРДАЛАКА» (12+)
16.30, 19.30, 23.00 НОВОСТИ (16+)
17.00 ТАЙНЫ ЧАПМАН (16+)
18.00 САМЫЕ ШОКИРУЮЩИЕ ГИПОТЕЗЫ (16+)
19.00 «112» (16+)
20.00 Х/Ф «ТАКСИ - 4» (16+)
21.40 ВОДИТЬ ПО-РУССКИ (16+)
23.25 Т/С «РЭЙ ДОНОВАН» (18+)
00.30 САМЫЕ ШОКИРУЮЩИЕ ГИПОТЕЗЫ (16+)
01.30 СЕКРЕТНЫЕ ТЕРРИТОРИИ (16+)
02.30 СТРАННОЕ ДЕЛО (16+)
03.30 ТАЙНЫ ЧАПМАН (16+)
04.30 ТЕРРИТОРИЯ ЗАБЛУЖДЕНИЙ (16+)

СТС
6.00 М/С «ЛИЗУН И НАСТОЯЩИЕ ОХОТНИКИ ЗА ПРИВИДЕНИЯМИ»
6.30 МУЛЬТФИЛЬМЫ
8.05 Т/С «ЗАЧАРОВАННЫЕ» (16+)
9.00 ЕРАЛАШ
9.30 ВЗВЕШЕННЫЕ ЛЮДИ. ВТОРОЙ СЕЗОН (16+)
11.30 Х/Ф «СТИЛЬНАЯ ШТУЧКА» (16+)
13.30 «УРАЛЬСКИЕ ПЕЛЬМЕНИ. ГАДЖЕТЫ» (16+)
14.00 Х/Ф «СВАДЬБА ЛУЧШЕГО ДРУГА»
16.00 Т/С «КУХНЯ»
19.00 «МИЛЛИОН ИЗ ПРОСТОКВАШИНО»
19.05 Т/С «ВОРОНИНЫ» (16+)
21.00 Т/С «МОЛОДЁЖКА» (16+)
22.00 Х/Ф «Я – ЧЕТВЁРТЫЙ» (16+)
00.00 ГЛАВНЫЕ НОВОСТИ
00.30 КИНО В ДЕТАЛЯХ (16+)
01.30 6 КАДРОВ (16+)
01.45 Х/Ф «СМЕРТЬ НА ПОХОРОНАХ» (16+)
03.35 Х/Ф «ВОСПИТАНИЕ ЧУВСТВ» (16+)

ТВ3
6.00 МУЛЬТФИЛЬМЫ
9.30 Д/С «СЛЕПАЯ» (12+)
10.30 Д/С «ГАДАЛКА» (12+)
11.30 НЕ ВРИ МНЕ (12+)
12.30 ТАЙНЫЕ ЗНАКИ (12+)
13.30 Д/С «ОХОТНИКИ ЗА ПРИВИДЕНИЯМИ» (16+)
15.00 МИСТИЧЕСКИЕ ИСТОРИИ (16+)
16.00 Д/С «ГАДАЛКА» (12+)
17.30 Д/С «СЛЕПАЯ: «ИГРА С СУДЬБОЙ» (12+)
18.00 Д/С «СЛЕПАЯ: «ОДНА ЖИЗНЬ» (12+)
18.30 Т/С «СНЫ» (16+)
19.30 Т/С «ОБМАНИ МЕНЯ» (12+)
21.15 Т/С «МЕНТАЛИСТ» (12+)
23.00 Х/Ф «ТЕМНЫЙ РЫЦАРЬ» (16+)
02.00 Х/Ф «ГРЕМЛИНЫ - 2: СКРЫТАЯ УГРОЗА» (16+)
04.00 Т/С «ГОЛОСА» (16+)

Че
6.00 100 ВЕЛИКИХ (16+)
7.00 ИСТОРИЯ ГОСУДАРСТВА РОССИЙСКОГО
7.30 ДОРОЖНЫЕ ВОЙНЫ (16+)
9.30 КВН НА БИС (16+)
11.00 КВН. ВЫСШИЙ БАЛЛ (16+)
12.00 КВН НА БИС (16+)
13.00 КВН. ВЫСШИЙ БАЛЛ (16+)
14.00 КВН НА БИС (16+)
14.30 УТИЛИЗАТОР (12+)
15.00 ДОРОЖНЫЕ ВОЙНЫ (16+)
15.30 Х/Ф «ПОЕЗД НА ЮМУ» (16+)
18.00 ЧЕЛОВЕК ПРОТИВ МОЗГА (16+)
18.30 КВН НА БИС (16+)
19.30 Т/С «ВОСЬМИДЕСЯТЫЕ» (16+)
20.00 Т/С «ПОБЕГ – 2» (16+)
22.30 +100500 (16+)
23.00 Т/С «ФАРГО» (18+)
01.35 Х/Ф «V ЦЕНТУРИЯ. В ПОИСКАХ ЗАЧАРОВАННЫХ СОКРОВИЩ» (16+)
03.45 100 ВЕЛИКИХ (16+)

Звезда
6.00 «ХРОНИКА ПОБЕДЫ» (12+)
6.35 СЛУЖУ РОССИИ
7.10, 9.00, 13.00 НОВОСТИ
7.50 Т/С «ГОСУДАРСТВЕННАЯ ГРАНИЦА» (12+)
14.00 ВОЕННЫЕ НОВОСТИ
14.05 Т/С «БАТЯ» (16+)
18.00 НОВОСТИ ДНЯ
18.30 Д/Ф «АНГЕЛЫ-ХРАНИТЕЛИ ОГРАНИЧЕННОГО КОНТИНГЕНТА» (12+)
19.20 СПЕЦИАЛЬНЫЙ РЕПОРТАЖ (12+)
19.45 НАУЧНЫЙ ДЕТЕКТИВ (12+)
20.05 Т/С «ДЕСАНТУРА. НИКТО, КРОМЕ НАС» (16+)
22.10 НОВОСТИ ДНЯ
22.35 Х/Ф «КАРАВАН СМЕРТИ» (12+)
00.10 Х/Ф «ГОРЯЧАЯ ТОЧКА» (12+)
01.45 Х/Ф «АЛЫЕ ПОГОНЫ», 1-3 СЕРИИ (6+)

5
6.00 СЕЙЧАС
6.10 УТРО НА «5» (6+)
9.30 МЕСТО ПРОИСШЕСТВИЯ
10.00 СЕЙЧАС
10.30 Т/С «РАЗВЕДЧИЦЫ» (16+)
12.00 СЕЙЧАС
12.30 Т/С «РАЗВЕДЧИЦЫ» (16+)
15.30 СЕЙЧАС
16.00 Т/С «РАЗВЕДЧИЦЫ» (16+)
18.30 СЕЙЧАС
19.00 Т/С «ДЕТЕКТИВЫ» (16+)
20.20 Т/С «СЛЕД» (16+)
22.00 СЕЙЧАС
22.25 Т/С «ТАКАЯ РАБОТА» (16+)
23.15 МОМЕНТ ИСТИНЫ (16+)
00.10 МЕСТО ПРОИСШЕСТВИЯ. О ГЛАВНОМ (16+)
01.10 ДЕНЬ АНГЕЛА
01.40 Т/С «ДЕТЕКТИВЫ» (16+)

Вторник [16 февраля]

Первый
5.00 «ДОБРОЕ УТРО»
9.00 НОВОСТИ
9.10 «КОНТРОЛЬНАЯ ЗАКУПКА»
9.50 «ЖИТЬ ЗДОРОВО!»
10.55 «МОДНЫЙ ПРИГОВОР»
12.00 НОВОСТИ
12.15 Т/С «СЕМЕЙНЫЙ АЛЬБОМ» (16+)
14.25 «ТАБЛЕТКА» (16+)
15.00 НОВОСТИ
15.15 «ВРЕМЯ ПОКАЖЕТ» (16+)
16.00 «МУЖСКОЕ / ЖЕНСКОЕ» (16+)
17.00 НАЕДИНЕ СО ВСЕМИ
18.00 ВЕЧЕРНИЕ НОВОСТИ
18.45 ДАВАЙ ПОЖЕНИМСЯ!
19.50 «ПУСТЬ ГОВОРЯТ» (16+)
21.00 «ВРЕМЯ»
21.30 Т/С «СЕМЕЙНЫЙ АЛЬБОМ» (16+)
23.40 «ВЕЧЕРНИЙ УРГАНТ»
00.15 НОЧНЫЕ НОВОСТИ
00.30 ЕЖЕГОДНАЯ ЦЕРЕМОНИЯ ВРУЧЕНИЯ ПРЕМИИ «ГРЭММИ»
02.20 «НАЕДИНЕ СО ВСЕМИ» (16+)
03.15 «МОДНЫЙ ПРИГОВОР»

Россия 1
5.00 УТРО РОССИИ
9.00 ВЕСТИ
9.15 УТРО РОССИИ
9.55 О САМОМ ГЛАВНОМ
11.00 ВЕСТИ
11.35 ВЕСТИ-УРАЛ
11.55 Т/С «ТАЙНЫ СЛЕДСТВИЯ» (12+)
14.00 ВЕСТИ
14.30 ВЕСТИ-УРАЛ
14.50 ДЕЖУРНАЯ ЧАСТЬ
15.00 Т/С «САМАРА» (12+)
17.00 ВЕСТИ
17.30 ВЕСТИ-УРАЛ
17.50 ВЕСТИ
18.15 ПРЯМОЙ ЭФИР (16+)
19.35 ВЕСТИ-УРАЛ
20.00 ВЕСТИ
21.00 Т/С «КУЛЬТ» (16+)
23.40 ВЕСТИ.DOC (16+)
01.25 ДОКУМ. ФИЛЬМЫ
02.55 Т/С «СРОЧНО В НОМЕР!» (12+)
04.00 КОМНАТА СМЕХА

НТВ
5.00, 6.05 Т/С «СУПРУГИ» (16+)
6.00 «СЕГОДНЯ»
7.00 «НТВ УТРОМ»
8.10 «УТРО С ЮЛИЕЙ ВЫСОЦКОЙ» (12+)
9.00 Т/С «ВОЗВРАЩЕНИЕ МУХТАРА» (16+)
10.00 «СЕГОДНЯ»
10.20 Т/С «СВЕТ И ТЕНЬ МАЯКА» (16+)
12.00 «СУД ПРИСЯЖНЫХ» (16+)
13.00 «СЕГОДНЯ»
13.20 «ЧРЕЗВЫЧАЙНОЕ ПРОИСШЕСТВИЕ»
14.00 Х/Ф «БРАТАНЫ» (16+)
16.00 «СЕГОДНЯ»
16.20 Т/С «УЛИЦЫ РАЗБИТЫХ ФОНАРЕЙ» (16+)
18.00 «ГОВОРИМ И ПОКАЗЫВАЕМ»
19.00 «СЕГОДНЯ»
20.00 Т/С «ПАСЕЧНИК» (16+)
22.00 «ИТОГИ ДНЯ»
22.30 Т/С «ЧЕЛОВЕК БЕЗ ПРОШЛОГО» (16+)
00.20 Т/С «ГЛУХАРЬ. ПРОДОЛЖЕНИЕ» (16+)
02.20 ГЛАВНАЯ ДОРОГА (16+)
02.55 «ДИКИЙ МИР»
03.05 Т/С «ДЕСАНТ ЕСТЬ ДЕСАНТ» (16+)

Россия К
6.30 КАНАЛ «ЕВРОНЬЮС»
10.00 НОВОСТИ КУЛЬТУРЫ
10.15 НАБЛЮДАТЕЛЬ
11.15 Х/Ф «ОН, ОНА И ДЕТИ»
12.30 ДОКУМ. ФИЛЬМЫ
13.20 ПРАВИЛА ЖИЗНИ
13.45 ПЯТОЕ ИЗМЕРЕНИЕ
14.15 РОЖДАЮЩИЕ МУЗЫКУ
15.00 НОВОСТИ КУЛЬТУРЫ
15.10 Д/Ф «ПОД ОДНИМ НЕБОМ»
15.55 «САТИ. НЕСКУЧНАЯ КЛАССИКА...»
16.35 ДОКУМ. ФИЛЬМ
16.55 ИНОСТРАННОЕ ДЕЛО
17.40 МУЗЫКА СОВРЕМЕННЫХ КОМПОЗИТОРОВ
18.30 ЧИСТАЯ ПОБЕДА
19.15 СПОКОЙНОЙ НОЧИ, МАЛЫШИ!
19.30 НОВОСТИ КУЛЬТУРЫ
19.45 ГЛАВНАЯ РОЛЬ
20.05 ИСКУССТВЕННЫЙ ОТБОР
20.45 ПРАВИЛА ЖИЗНИ
21.30 ИГРА В БИСЕР
22.15 ДОКУМ. ФИЛЬМЫ
23.30 НОВОСТИ КУЛЬТУРЫ
23.50 ДОКУМ. ФИЛЬМ
00.20 Х/Ф «ОН, ОНА И ДЕТИ»
01.55 НАБЛЮДАТЕЛЬ

10 / Матч!
5.20 ДОКУМ. ФИЛЬМЫ
7.00 НОВОСТИ. ЕКАТЕРИНБУРГ
7.30 ТЕХНОЛОГИИ КОМФОРТА
8.00 О ЛИЧНОМ И НАЛИЧНОМ
8.30 ПАТРУЛЬНЫЙ УЧАСТОК
9.00 НОВОСТИ. ЕКАТЕРИНБУРГ
9.30 «КВАДРАТНЫЙ МЕТР»
10.00 ДОКУМ. ФИЛЬМЫ
12.40 «АНАТОМИЯ СПОРТА» (16+)
13.15 «ОСОБЫЙ ДЕНЬ С...»
14.05 «БЕЗУМНЫЙ СПОРТ»
14.35 «БЕЗГРАНИЧНЫЕ ВОЗМОЖНОСТИ» (16+)
15.10 ВСЕ НА МАТЧ!
15.55 «ЛЕГЕНДАРНЫЕ ФУТБОЛЬНЫЕ КЛУБЫ. БЕНФИКА» (16+)
16.25 «УКРАДЕННАЯ ПОБЕДА» (16+)
16.55 «КОНТИНЕНТАЛЬНЫЙ ВЕЧЕР»
17.55 ХОККЕЙ. «АВАНГАРД» – «СИБИРЬ»
20.30 НОВОСТИ. ЕКАТЕРИНБУРГ
21.00 «В ЦЕНТРЕ ВНИМАНИЯ»
21.45 ФУТБОЛ. «ФЕНЕРБАХЧЕ» – «ЛОКОМОТИВ»
00.00 ВСЕ НА ФУТБОЛ!
00.30 ФУТБОЛ. «БЕНФИКА» – «ЗЕНИТ»
02.40 ВСЕ НА МАТЧ!
02.00 ВОЛЕЙБОЛ. МУЖЧИНЫ. «ЛОТОС» – «ЗЕНИТ-КАЗАНЬ»
04.25 ОБЗОР ЛИГИ ЧЕМПИОНОВ

ТВЦ
6.00 «НАСТРОЕНИЕ»
8.10 «ДОКТОР И...» (16+)
8.45 Х/Ф «ШКОЛЬНЫЙ ВАЛЬС»
10.40 Д/Ф «НАТАЛЬЯ КРАЧКОВСКАЯ. СЛЕЗЫ ЗА КАДРОМ»
11.30, 14.30, 19.40 СОБЫТИЯ
11.50 Т/С «МИСС МАРПЛ АГАТЫ КРИСТИ»
13.40 «МОЙ ГЕРОЙ»
14.50 БЕЗ ОБМАНА (16+)
15.40 Х/Ф «УКРАДЕННАЯ СВАДЬБА», 3 И 4 СЕРИИ (16+)
17.30 ГОРОД НОВОСТЕЙ
17.40 Т/С «УРАВНЕНИЕ ЛЮБВИ» (16+)
20.00 «ПРАВО ГОЛОСА» (16+)
21.45 «ПЕТРОВКА, 38» (16+)
22.00, 00.00 СОБЫТИЯ
22.30 «ОСТОРОЖНО, МОШЕННИКИ!» (16+)
23.05 «УДАР ВЛАСТЬЮ» (16+)
00.30 «ПРАВО ЗНАТЬ!» (16+)
01.55 Х/Ф «ПАССАЖИРКА» (16+)
03.50 Х/Ф «ОГРАБЛЕНИЕ ПО-ЖЕНСКИ», 3 И 4 СЕРИИ

Ю
5.30 ЖИТЬ ВКУСНО (16+)
7.00 ПОЛЕЗНЫЙ ВЕЧЕР
7.30 6 КАДРОВ (16+)
8.15 ПО ДЕЛАМ НЕСОВЕРШЕННОЛЕТНИХ (16+)
10.15 ДАВАЙ РАЗВЕДЁМСЯ! (16+)
11.15 ПОНЯТЬ. ПРОСТИТЬ (16+)
12.25 КРИЗИСНЫЙ МЕНЕДЖЕР (16+)
13.25 Т/С «ЖЕНСКИЙ ДОКТОР - 2» (16+)
17.00 СВАДЕБНЫЙ РАЗМЕР (16+)
18.00 Т/С «ЛУЧШЕ НЕ БЫВАЕТ» (16+)
19.00 ГЛАВНЫЕ НОВОСТИ
19.35 ПОЛЕЗНЫЙ ВЕЧЕР
20.05 Т/С «ЛУЧШЕ НЕ БЫВАЕТ» (16+)
21.05 Т/С «АКАДЕМИЯ» (16+)
22.50 6 КАДРОВ (16+)
23.00 ГЛАВНЫЕ НОВОСТИ
23.30 СВАДЕБНЫЙ РАЗМЕР (16+)
00.30 Х/Ф «ДОМ МАЛЮТКИ» (16+)
02.25 Т/С «ЛУЧШЕ НЕ БЫВАЕТ» (16+)
04.30 КРИЗИСНЫЙ МЕНЕДЖЕР (16+)

ОТВ
5.00 НОВОСТИ ТАУ
6.00 «СОБЫТИЯ. ИТОГИ»
6.30 ПАТРУЛЬНЫЙ УЧАСТОК
7.00 «УТРОТВ»
9.00 «СОБЫТИЯ» (16+)
9.05 Т/С «ЧИСТО АНГЛИЙСКИЕ УБИЙСТВА» (16+)
10.00 «НАЦИОНАЛЬНОЕ ИЗМЕРЕНИЕ» (16+)
10.30 ПАТРУЛЬНЫЙ УЧАСТОК
10.50 «СОБЫТИЯ УРФО»
11.25 «ИСТОРИИ ГЕНЕРАЛА ГУРОВА» (16+)
12.15 «СОВЕТСКИЕ МАФИИ» (16+)
13.00 НОВОСТИ ТАУ
14.05 «ПАРЛАМЕНТСКОЕ ВРЕМЯ» (16+)
15.20 «ИСТОРИИ ГЕНЕРАЛА ГУРОВА» (16+)
16.15 «СОВЕТСКИЕ МАФИИ» (16+)
18.10 «ПАТРУЛЬНЫЙ УЧАСТОК»
18.30 «СОБЫТИЯ УРФО»
19.00 ХОККЕЙ. «АВТОМОБИЛИСТ» - «ЮГРА» (16+)
21.00, 22.50 «СОБЫТИЯ. ИТОГИ»
21.30, 00.30, 03.00 НОВОСТИ ТАУ
22.30, 01.30, 02.30, 04.40 ПАТРУЛЬНЫЙ УЧАСТОК
23.40 Д/Ф «ЧЕРНЫЙ ТЮЛЬПАН. ЖИВОЕ СЕРДЦЕ»
01.50, 04.00 «СОБЫТИЯ. ИТОГИ»
02.20 «КАБИНЕТ МИНИСТРОВ» (16+)
02.50 «ДЕЙСТВУЮЩИЕ ЛИЦА»

ТНТ Урал
5.30 Т/С «ВЫЖИТЬ С ДЖЕКОМ» (16+)
5.55 Т/С «НИКИТА - 3» (16+)
6.45 ЖЕНСКАЯ ЛИГА. ЛУЧШЕЕ (16+)
7.00 МУЛЬТФИЛЬМЫ (12+)
8.00 COMEDY CLUB. EXCLUSIVE (16+)
9.00 ДОМ-2. LITE (16+)
10.00 БИТВА ЭКСТРАСЕНСОВ (16+)
11.30 Х/Ф «КТО Я?» (12+)
14.00 Т/С «САШАТАНЯ» (16+)
19.30 Т/С «ИНТЕРНЫ» (16+)
20.30 Т/С «ОСТРОВ» (16+)
21.00 Х/Ф «ЧАС ПИК» (16+)
23.00 ДОМ-2. ГОРОД ЛЮБВИ (16+)
00.00 ДОМ-2. ПОСЛЕ ЗАКАТА (16+)
01.00 Х/Ф «ШОССЕ СМЕРТИ» (16+)
02.35 Т/С «ЛЮДИ БУДУЩЕГО» (12+)
03.25 Т/С «НИЖНИЙ ЭТАЖ - 2» (16+)
03.55 Т/С «ПОЛИЦЕЙСКАЯ АКАДЕМИЯ» (16+)
04.45 Т/С «ВЫЖИТЬ С ДЖЕКОМ» (16+)

4 канал
6.00 НОВОСТИ (16+)
6.35 «СТЕНД» (16+)
6.50 «БИЗНЕС СЕГОДНЯ» (16+)
7.00 «УТРЕННИЙ ЭКСПРЕСС» (12+)
8.30 БОГИНЯ ШОППИНГА (16+)
9.00 ЕДА, Я ЛЮБЛЮ ТЕБЯ! (16+)
16.00 ОРЕЛ И РЕШКА. НА КРАЮ СВЕТА (16+)
17.00 ОРЕЛ И РЕШКА. ЮБИЛЕЙНЫЙ (16+)
18.00 РЕВИЗОРРО (16+)
19.00 БИТВА РЕСТОРАНОВ (16+)
20.00 НОВОСТИ (16+)
20.35 «СТЕНД» (16+)
21.00 ЕДА, Я ЛЮБЛЮ ТЕБЯ! (16+)
22.00 РЕВИЗОРРО (16+)
23.00 Т/С «СВЕРХЪЕСТЕСТВЕННОЕ» (16+)
00.45 Т/С «СТРЕЛА» (16+)
01.35 ПЯТНИЦА NEWS (16+)
02.10 Т/С «СВЕРХЪЕСТЕСТВЕННОЕ» (16+)
03.50 Т/С «ГЕРОИ» (16+)
04.45 ШКОЛА РЕМОНТА (16+)

РЕН
6.00 ДОКУМЕНТАЛЬНЫЙ ПРОЕКТ (16+)
7.00 С БОДРЫМ УТРОМ! (16+)
8.30, 12.30 НОВОСТИ (16+)
9.00 ВОЕННАЯ ТАЙНА (16+)
11.00 Д/Ф «ЗА ГРАНЬЮ НЕБЕС» (16+)
12.00, 15.55 «112» (16+)
13.00 ЗВАНЫЙ УЖИН (16+)
14.00 Х/Ф «ТАКСИ - 4» (16+)
16.30, 19.30, 23.00 НОВОСТИ (16+)
17.00 ТАЙНЫ ЧАПМАН (16+)
18.00 САМЫЕ ШОКИРУЮЩИЕ ГИПОТЕЗЫ (16+)
19.00 «112» (16+)
20.00 Х/Ф «НАПРОЛОМ» (16+)
21.50 ВОДИТЬ ПО-РУССКИ (16+)
23.25 Т/С «РЭЙ ДОНОВАН» (18+)
00.30 САМЫЕ ШОКИРУЮЩИЕ ГИПОТЕЗЫ (16+)
01.30 СЕКРЕТНЫЕ ТЕРРИТОРИИ (16+)
02.30 СТРАННОЕ ДЕЛО (16+)
03.30 ТАЙНЫ ЧАПМАН (16+)
04.30 ТЕРРИТОРИЯ ЗАБЛУЖДЕНИЙ (16+)

СТС
5.30 МУЗ. ПРОГРАММА
6.00 МУЛЬТФИЛЬМЫ
8.05 Т/С «ЗАЧАРОВАННЫЕ» (16+)
9.00 ЕРАЛАШ
10.00 Х/Ф «Я – ЧЕТВЁРТЫЙ» (16+)
12.00 ШОУ «УРАЛЬСКИХ ПЕЛЬМЕНЕЙ». «50 ДРУЗЕЙ СОКОЛОУШЕНА» (16+)
13.30 «УРАЛЬСКИЕ ПЕЛЬМЕНИ. СЕМЕЙНОЕ» (16+)
14.00 Т/С «ВОРОНИНЫ» (16+)
16.00 Т/С «КУХНЯ»
19.00 «МИЛЛИОН ИЗ ПРОСТОКВАШИНО»
19.05 Т/С «ВОРОНИНЫ» (16+)
21.00 Т/С «МОЛОДЁЖКА» (16+)
22.00 Х/Ф «ВЕДЬМИНА ГОРА»
00.00 ГЛАВНЫЕ НОВОСТИ
00.30 ШОУ «УРАЛЬСКИХ ПЕЛЬМЕНЕЙ». «50 ДРУЗЕЙ СОКОЛОУШЕНА» (16+)
02.00 Х/Ф «ВОСПИТАНИЕ ЧУВСТВ» (16+)
03.55 Х/Ф «ЛЕГКО НЕ СДАВАТЬСЯ» (16+)

ТВ3
5.30 МУЛЬТФИЛЬМЫ
9.30 Д/С «СЛЕПАЯ» (12+)
10.30 Д/С «ГАДАЛКА» (12+)
11.30 НЕ ВРИ МНЕ (12+)
12.30 ТАЙНЫЕ ЗНАКИ (12+)
13.30 Д/С «ОХОТНИКИ ЗА ПРИВИДЕНИЯМИ» (16+)
15.00 МИСТИЧЕСКИЕ ИСТОРИИ. ЗНАКИ СУДЬБЫ (16+)
16.00 Д/С «ГАДАЛКА» (12+)
17.30 Д/С «СЛЕПАЯ» (12+)
18.30 Т/С «СНЫ» (16+)
19.30 Т/С «ОБМАНИ МЕНЯ» (12+)
20.20 Т/С «СЕКРЕТНЫЕ МАТЕРИАЛЫ. НОВЫЙ СЕЗОН» (16+)
21.15 Т/С «МЕНТАЛИСТ» (12+)
23.00 Х/Ф «ТЕМНЫЙ РЫЦАРЬ: ВОЗРОЖДЕНИЕ ЛЕГЕНДЫ» (16+)
02.15 Х/Ф «КОШМАР НА УЛИЦЕ ВЯЗОВ: ВОИНЫ СНОВИДЕНИЙ» (16+)
04.00 Т/С «ГОЛОСА» (16+)

Че
5.00 СЕКРЕТЫ СПОРТИВНЫХ ДОСТИЖЕНИЙ (16+)
6.00 ОКОНЧАНИЕ
6.00 100 ВЕЛИКИХ (16+)
7.00 ИСТОРИЯ ГОСУДАРСТВА РОССИЙСКОГО
7.30 ДОРОЖНЫЕ ВОЙНЫ (16+)
9.30 КВН. ВЫСШИЙ БАЛЛ (16+)
10.30 КВН НА БИС (16+)
12.30 КВН. ВЫСШИЙ БАЛЛ (16+)
13.30 КВН НА БИС (16+)
14.30 УТИЛИЗАТОР (12+)
15.00 ДОРОЖНЫЕ ВОЙНЫ (16+)
15.10 ЧЕЛОВЕК ПРОТИВ МОЗГА (16+)
15.40 Т/С «ПОБЕГ – 2» (16+)
18.00 ЧЕЛОВЕК ПРОТИВ МОЗГА (16+)
18.30 КВН НА БИС (16+)
19.00 Т/С «ВОСЬМИДЕСЯТЫЕ» (16+)
20.00 Т/С «ПОБЕГ – 2» (16+)
22.30 +100500 (16+)
23.00 Т/С «ФАРГО» (18+)
01.05 Х/Ф «ПРИКЛЮЧЕНИЯ ПОСЕЙДОНА» (16+)
04.35 100 ВЕЛИКИХ (16+)

Звезда
6.00 Х/Ф «В ДВУХ ШАГАХ ОТ «РАЯ»
7.50 Т/С «БАТЯ» (16+)
9.00 НОВОСТИ ДНЯ
9.15 Т/С «БАТЯ» (16+)
10.00 ВОЕННЫЕ НОВОСТИ
10.05 Т/С «БАТЯ» (16+)
12.00 ПРОЦЕСС (12+)
13.00 НОВОСТИ ДНЯ
13.15 СПЕЦИАЛЬНЫЙ РЕПОРТАЖ (12+)
14.00 ВОЕННЫЕ НОВОСТИ
14.05 Т/С «БАТЯ» (16+)
18.00 НОВОСТИ ДНЯ
18.30 Д/С «ЛИНИЯ СТАЛИНА» (12+)
19.20 ЛЕГЕНДЫ АРМИИ (12+)
20.05 Т/С «ДЕСАНТУРА. НИКТО, КРОМЕ НАС» (16+)
22.10 НОВОСТИ ДНЯ
22.35 Х/Ф «В НЕБЕ «НОЧНЫЕ ВЕДЬМЫ» (6+)
00.10 Х/Ф «ЖАРКОЕ ЛЕТО В КАБУЛЕ» (16+)
01.55 Х/Ф «МАРИАННА» (12+)
03.25 Х/Ф «РИСК» (6+)

5
6.00 СЕЙЧАС
6.10 УТРО НА «5» (6+)
9.30 МЕСТО ПРОИСШЕСТВИЯ
10.00 СЕЙЧАС
10.40 Т/С «РАЗВЕДЧИЦЫ» (16+)
12.00 СЕЙЧАС
12.40 Т/С «РАЗВЕДЧИЦЫ» (16+)
15.30 СЕЙЧАС
16.00 ОТКРЫТАЯ СТУДИЯ
16.50 Т/С «ДЕТЕКТИВЫ» (16+)
18.30 СЕЙЧАС
19.00 Т/С «ДЕТЕКТИВЫ» (16+)
20.20 Т/С «СЛЕД» (16+)
22.00 СЕЙЧАС
22.25 Т/С «ТАКАЯ РАБОТА» (16+)
23.15 Т/С «СЛЕД» (16+)
00.00 Х/Ф «КЛАССИК» (16+)
01.55 Т/С «ОСА» (16+)

РОССИЙСКАЯ ФЕДЕРАЦИЯ
СВЕРДЛОВСКАЯ ОБЛАСТЬ

ПОСТАНОВЛЕНИЕ

ГЛАВЫ АРАМИЛЬСКОГО ГОРОДСКОГО ОКРУГА

от 05.02.2016 г. № 36

О внесении изменения в постановление Главы Арамильского городского округа от 11.01.2013 № 1 «Об образовании избирательных участков, участков референдума для голосования и подсчета голосов избирателей, участников референдума при проведении выборов и референдумов на территории Арамильского городского округа»

В соответствии со статьей 19 Федерального закона «Об основных гарантиях избирательных прав и права на участие в референдуме граждан Российской Федерации», статьей 42 Избирательного кодекса Свердловской области, Постановлением Избирательной комиссии Свердловской области от 20 декабря 2012 года № 39/197 «Об установлении единой нумерации избирательных участков референдума для голосования и подсчета голосов избирателей, участников референдума при проведении выборов и референдумов на территории Свердловской области», статьёй 101 Областного закона от 10 марта 1999 года № 4-ОЗ «О правовых актах в Свердловской области», на основании статей 6.1, 28 Устава Арамильского городского округа, учитывая рекомендации Арамильской городской территориальной избирательной комиссии

ПОСТАНОВЛЯЮ:

1. В постановление Главы Арамильского городского округа от 11.01.2013 года № 1 «Об образовании избирательных участков, участков референдума для голосования и подсчета голосов избирателей, участников референдума при проведении выборов и референдумов на территории Арамильского городского округа» внести следующее изменение:
1.1. Приложение № 1 к постановлению изложить в новой редакции (Приложение №1).
2. Настоящее постановление опубликовать в газете «Арамильские вести» и разместить на официальном сайте Арамильского городского округа в сети Интернет.
3. Контроль исполнения настоящего постановления оставляю за собой.

Глава Арамильского городского округа В.Л. Герасименко

Приложение 1
к постановлению Главы
Арамильского городского округа
от 05.02.2016 № 36

ИЗБИРАТЕЛЬНЫЕ УЧАСТКИ, УЧАСТКИ РЕФЕРЕНДУМА
Для голосования и подсчета голосов избирателей, участников референдума при проведении выборов и референдумов на территории Арамильского городского округа

№ п/п	№ избирательного участка, участка референдума	Место нахождения участковой избирательной комиссии	Место нахождения помещения для голосования, номер телефона	Описание границ избирательного участка, участка референдума	Кол-во избирателей на 01.01. 2016 г.
1	2	3	4	5	6
1.	1100	Свердловская область, город Арамиль, ул.1 Мая, 12, (здание Администрации Арамильского городского округа), кабинет № 17.	Свердловская область, город Арамиль, ул.1 Мая, 12, (здание Администрации Арамильского городского округа), кабинет № 17. Телефон 3-17-33.	город Арамиль Улицы: Калинина, Карла Маркса № 1 по № 55, с № 2 по № 68, Колхозная с № 1 по № 53, с № 2 по №46, Комсомольская, Красноармейская с № 1 по № 17, с № 2 по № 22, Малышева, Мира, Школьная (четная сторона), Мичурина, Степана Разина, Чапаева, Чкалова с № 1 по № 33 и с № 2 по № 30, Октябрьская с № 1 по № 73 и с № 2 по № 64, Пролетарская с № 1 по № 41 и с № 2 по № 36, 1 Мая с № 1 по № 65 и с № 2 по № 58. - переулки: Исетский.	1706
2.	1101	Свердловская область, город Арамиль, ул. Космонавтов, 9/4, (здание ГБПОУ СО Екатеринбургский техникум отраслевых технологий и сервиса, Филиал в г.Арамиль.), актовый зал.	Свердловская область, город Арамиль, ул. Космонавтов, 9/4, (здание ГБПОУ СО Екатеринбургский техникум отраслевых технологий и сервиса, Филиал в г.Арамиль.), актовый зал. Телефон 3-01-89.	город Арамиль Улицы: Гарнизон, Карла Либкнехта, Карла Маркса с № 55А до конца улицы, с № 70 до конца улицы, Космонавтов, Чкалова с № 35 до конца улицы и с № 32 до конца улицы. Переулки: Степной. Войсковые части.	1517
3.	1102	Свердловская область, город Арамиль, ул. 1 Мая, 60, (МАОУ «СОШ № 1», здание начальной школы), кабинет № 13.	Свердловская область, город Арамиль, ул. 1 Мая, 60, (МАОУ «СОШ № 1», здание начальной школы), спортивный зал. Телефон 3-07-26.	город Арамиль - улицы: 9 Мая, Красноармейская с № 19 по № 69 и с № 24 по № 82, Октябрьская с № 75 по № 127 и с № 66 по № 122, Рабочей Молодежи, Свердлова с № 1 по № 61 и с № 2 по № 50, Текстильщиков, 1 Мая с № 67 до конца улицы и с № 60 до конца улицы (кроме здания средней школы), Курчатова с № 1 по № 23, с № 2 по № 12. - переулки: Арамильский, Фабричный.	2253
4.	2642	Свердловская область, город Арамиль, ул. Ленина, 2В, ГБУЗ СО «Арамильская городская больница» (Детская поликлиника), регистратура	Свердловская область, город Арамиль, ул. Ленина, 2В, ГБУЗ СО «Арамильская городская больница» (Детская поликлиника), фойе. Телефон 3-09-48.	город Арамиль Улицы: Ленина, Новая № 3Б.	1058
5.	1103	Свердловская область, город Арамиль, ул. Красноармейская, 118, (здание МКОУ ДОД «Детско- юношеская спортивная школа»), кабинет № 1.	Свердловская область, город Арамиль, ул. Красноармейская, 118, (здание МКОУ ДОД «Детско- юношеская спортивная школа»), спортивный зал. Телефон 3-04-68.	город Арамиль Улицы: Красноармейская с № 71 до конца улицы и с № 84 до конца улицы, Октябрьская с № 129 до конца улицы и с № 124 до конца улицы, Свердлова с № 63 до конца улицы и с № 52 до конца улицы, Курчатова с № 12А до конца улицы и с № 25 до конца улицы, Белинского, Декабристов, Исетская, Механизаторов, Тельмана, Энгельса. Переулки: Уральский.	1836
6.	2641	Свердловская область, город Арамиль, ул. 1 Мая, 60, (МАОУ «СОШ № 1», здание средней школы), кабинет № 106.	Свердловская область, город Арамиль, ул. 1 Мая, 60, (МАОУ «СОШ № 1», здание средней школы), фойе. Телефон 3-07-30.	город Арамиль Улицы: Бахчиванджи, Есенина, Загородная, Мамина-Сибиряка, Менделеева, Парковая, Полевая, Сибирская, Солнечная, Ясная, Южный бульвар, Новая (без № 3Б), Горбачева, 1 Мая (здание средней школы). СНТ «Березки».	1513
7.	1104	Свердловская область, город Арамиль, ул.Рабочая 120 А, (здание МБУ «Дворец Культуры г. Арамиль»), кабинет № 2.	Свердловская область, город Арамиль, ул.Рабочая 120 А, (здание МБУ «Дворец Культуры г. Арамиль»), фойе. Телефон 3-09-84.	город Арамиль Улицы: Лесная, Рабочая с № 13 по № 129, с № 22 по № 128, Садовая с № 1 по № 21А (исключая больничный комплекс) и с № 2 по № 16, Пионерская, Щорса с № 35 до конца улицы и с № 28 до конца улицы, 8 Марта с № 35 до конца улицы, с № 18 до конца улицы. ***Переулки: Восточный, Лесной, Спортивный. СНТ «Радуга».***	2050
8.	2643	Свердловская область, город Арамиль, ул.Рабочая 130, (здание МБОУ «СОШ № 4»), кабинет № 7.	Свердловская область, город Арамиль, ул.Рабочая 130 А, (здание МБОУ «СОШ № 4»), спортивный зал. Телефон 3-04-92.	город Арамиль Улицы: Авиационная, Демьяна Бедного, Колхозная с № 55 до конца улицы и с № 48 до конца улицы, Максима Горького, Народной Воли, Набережная, Пролетарская с № 43 до конца улицы и с № 38 до конца улицы, Нагорная, Новоселов, Рабочая с № 130 до конца улицы и с № 131 до конца улицы, Садовая с № 18 до конца улицы и с № 23 до конца улицы, Сосновая, Строителей, Химиков, Щорса с № 1 по № 33 и с № 2 по № 26, 8 Марта с № 1 по № 33 и с № 2 по № 16. ***Переулки: Дорожный, Прибрежный, Молодежный, Светлый, Северный.***	1053
9.	1105	Свердловская область, город Арамиль, ул.Садовая, 10, (здание ГБУЗ СО «Арамильская городская больница»), кабинет №1А.	Свердловская область, город Арамиль, ул. Садовая, 10, (здание ГБУЗ СО «Арамильская городская больница»), фойе. Телефон 3-13-40.	город Арамиль Улицы: Базовая, Бажова, Береговая, Дружбы, Заветы Ильича, Клубная, Красногорская, Луговая, Отдыха, Пушкина, Рабочая с № 1 по № 11 и с № 2 по № 20, Садовая (только больничный комплекс), Свободы, Советская, Тихая, Трудовая, Цветочная, Шпагатная. Переулок: Речной. СНТ «Красная горка»	534
10.	1106	Свердловская область, поселок Арамиль, ул. Свердлова, 8«Б», (здание МКУ Клуб «Надежда»), кабинет директора.	Свердловская область, поселок Арамиль, ул. Свердлова, 8«Б», (здание МКУ Клуб «Надежда»), актовый зал. Телефон 2-86-02.	Поселок Арамиль Улицы: Жданова, Заводская, Кирова, Кооперативная, Культуры, Ломоносова, Меко, Плодовоягодный участок, Победы, Свердлова, Сиреневая, Фурманова, Челюскинцев.	803
11.	1107	Свердловская область, поселок Светлый, 42«А», (здание МКУ КДК «Виктория»), методический кабинет.	Свердловская область, поселок Светлый, 42«А», (здание МКУ КДК «Виктория»), фойе. Телефон 3-67-10.	поселок Светлый Улицы: Кольцевая, Центральная, поселок Светлый. Переулки: Дачный, Железнодорожников, Рассветный, Учителей. СНТ «Магистраль», СНТ «Строитель-2», ДНТ «Сысертское».	1063
12.	1108	Свердловская область, поселок Арамиль, ул. Станционная, 1«Е», (здание МКОУ «СОШ № 3»), библиотечный информационный центр.	Свердловская область, поселок Арамиль, ул. Станционная, 1«Е», (здание МКОУ «СОШ № 3»), фойе. Телефон 3-67-36.	поселок Арамиль Улицы: Станционная. СНТ «Трудовик».	720

Извещение.

В соответствии со статьёй 39.12 Земельного кодекса Российской Федерации, протоколом № 1 приема и рассмотрения заявок на участие в открытом аукционе по продаже/продаже права аренды на земельные участки от 26.01.2016 аукционная комиссия Комитета по управлению муниципальным имуществом Арамильского городского округа уведомляет о том, что открытые аукционы по продаже имущества:

Лот № 1: Подъемник гидравлический ЗИЛ 433362 МШТС-4МН, идентификационный номер X7J 4822OAY0000025, марка, модель ТС: ЗИЛ 433362 МШТС-4МН, наименование ТС: грузовой гидроподъемник, категория: «С», год изготовления ТС: 2000, модель двигателя: 508004, № двигателя: 0238071, шасси № 3454380, цвет кузова – белый, мощность двигателя: 150 л.с., разрешенная максимальная масса: 9200 кг;

Лот № 2: погрузчик L – 34, вид движителя: колесный, мощность двигателя: 215 л.с., конструкционная масса: 18160 кг., максимальная конструктивная скорость: 39 км/час, габаритные размеры: 7730*2800*3450;

признаны несостоявшимся по причине отсутствия заявок на участие.

РОССИЙСКАЯ ФЕДЕРАЦИЯ
СВЕРДЛОВСКАЯ ОБЛАСТЬ

ПОСТАНОВЛЕНИЯ

АДМИНИСТРАЦИИ АРАМИЛЬСКОГО ГОРОДСКОГО ОКРУГА

От 29.12.2015 № 519

Об утверждении Административного регламента исполнения муниципальной функции «Формирование схемы размещения рекламных конструкций»

В соответствии с Постановлением Правительства Российской Федерации от 16.05.2011 года № 373 О разработке и утверждении административных регламентов исполнения государственных функций и административных регламентов предоставления государственных услуг, статьей 31 Устава Арамильского городского округа

ПОСТАНОВЛЯЮ:

1. Утвердить Административный регламент исполнение муниципальной функции «Формирование схемы размещения рекламных конструкций» (Приложение № 1).
2. Настоящее Постановление опубликовать в газете «Арамильские вести» и разместить на официальном сайте Арамильского городского округа в сети Интернет (aramilgo.ru).
3. Контроль исполнения настоящего постановления оставляю за собой.

Глава Арамильского городского округа В.Л. Герасименко

Приложение к постановлению
Администрации Арамильского городского округа
от _____№ ____

АДМИНИСТРАТИВНЫЙ РЕГЛАМЕНТ

предоставления муниципальной функции
«Формирование схемы размещения рекламных конструкций»

РАЗДЕЛ 1
ОБЩИЕ ПОЛОЖЕНИЯ

1. Настоящий Административный регламент устанавливает последовательность и сроки выполнения административных процедур (действий) при исполнении муниципальной функции по формированию схемы размещения рекламных конструкций.

Предметом регулирования настоящего Административного регламента является порядок сбора, обработки и согласования сведений, подлежащих включению в схему размещения рекламных конструкций и исключению из нее с целью поддержания схемы размещения рекламных конструкций в актуальном состоянии.

2. Наименование муниципальной функции – «Формирование схемы размещения рекламных конструкций» (далее – муниципальная функция).

3. Муниципальную функцию исполняет Комитет по управлению муниципальным имуществом Арамильского городского округа (далее – Комитет).

В исполнении муниципальной функции участвуют следующие органы государственной власти:

Управление Федеральной службы государственной регистрации, кадастра и картографии по Свердловской области;

Министерство по управлению государственным имуществом Свердловской области.

В исполнении муниципальной функции участвуют следующие отделы и органы Администрации Арамильского городского округа, органы местного самоуправления:

Комитет по управлению муниципальным имуществом Арамильского городского округа;

Отдел Архитектуры и градостроительства Администрации Арамильского городского округа (далее – отдел Архитектуры).

4. Исполнение муниципальной функции осуществляется в соответствии со следующими нормативными правовыми актами:

Федеральным законом от 06.10.2003 № 131-ФЗ «Об общих принципах организации местного самоуправления в Российской Федерации» (Российская газета, 08.10.2003, № 202);

Федеральным законом от 13.03.2006 № 38-ФЗ «О рекламе» (Российская газета, 15.03.2006, № 51);

Федеральным законом от 09.02.2009 № 8-ФЗ «Об обеспечении доступа к информации о деятельности государственных органов и органов местного самоуправления» (Российская газета, 13.02.2009, № 25);

Постановлением Государственного комитета Российской Федерации по стандартизации и метрологии от 22.04.2003 № 124-ст «О принятии и введении в действие государственного стандарта» (Вестник Госстандарта России, 2003, № 5);

Законом Свердловской области от 19.10.2007 № 100-ОЗ «О документах территориального планирования муниципальных образований, расположенных на территории Свердловской области» (Областная газета, 23.10.2007, № 358 – 359);

Постановлением Правительства Свердловской области от 18.09.2013 № 1137-ПП «Об утверждении «Порядка предварительного согласования схем размещения рекламных конструкций и вносимых в них изменений на территории Свердловской области» (Областная газета, 25.09.2013, № 438 – 439);

Постановлением Администрации Арамильского городского округа от 02.11.2015 г. № 403 «Об определении Требований к местам установки, конструктивному исполнению, внешнему виду, условиям эксплуатации рекламных конструкций, связанных с установлением и сохранением внешнего архитектурного облика сложившейся застройки Арамильского городского округа»;

5. Результатом исполнения муниципальной функции является поддержание в актуальном состоянии схемы размещения рекламных конструкций путем издания постановлений Главы Арамильского городского округа о включении в схему размещения рекламных конструкций (далее – схема) сведений о месте установки рекламной конструкции или исключение таких сведений из схемы.

РАЗДЕЛ 2
ТРЕБОВАНИЯ К ПОРЯДКУ
ИСПОЛНЕНИЯ МУНИЦИПАЛЬНОЙ ФУНКЦИИ

6. Для получения информации по вопросам исполнения муниципальной функции в устной форме, заинтересованное лицо обращается в Комитет в рабочее время по телефонам: (34374) 3-07-31, называет свои фамилию, имя и отчество, наименование представляемой им организации и задает интересующий его вопрос.

Для получения информации по вопросам исполнения муниципальной функции в письменной форме заинтересованное лицо обращается в Комитет с письменным обращением, в котором излагает интересующий его вопрос. Ответ на письменное обращение дается в соответствии с Федеральным законом от 02.05.2006 № 59-ФЗ «О порядке рассмотрении обращений граждан Российской Федерации».

Комитет расположен по адресу: 624000, город Арамиль, ул. 1 Мая, 12, кабинет 20. Режим работы Комитета: с понедельника по пятницу – с 08:00 до 17:00, в предпраздничный день – с 08:00 до 16:00, обеденный перерыв – с 12:00 до 13:00.

В исполнении муниципальной функции участвуют:

Управление Федеральной службы государственной регистрации, кадастра и картографии по Свердловской области, адрес: 624021, Свердловская область, город Сысерть, улица Орджоникидзе, дом 41; номер телефона для справок: (34374) 6-18-45; официальный сайт в информационно-телекоммуникационной сети Интернет: to66.rosreestr.ru;

Министерство по управлению государственным имуществом Свердловской области, адрес: 620219, город Екатеринбург, улица Мамина Сибиряка, дом 111; номер телефона для справок: (343) 350-72-02; официальный сайт в информационно-телекоммуникационной сети Интернет: mugiso.midural.ru;

Отдел Архитектуры и градостроительства Администрации Арамильского городского округа, адрес: 624000, город Арамиль, ул. 1 Мая, 12, кабинет 16; режим работы: с понедельника по пятницу – с 08:00 до 17:00, в предпраздничный день – с 08:00 до 16:00, обеденный перерыв – с 12:00 до 13:00; приемный день специалистов – четверг (с 08.00 до 12.00, с 13.00 до 16.00); номер телефона для справок: (34374) 3-04-73;

Другие органы и отделы Администрации Арамильского городского округа и организации Арамильского городского округа.

7. Сведения о местонахождении и графике работы Комитета, а также схема мест установки рекламных конструкций размещены на официальном сайте Арамильского городского округа в информационно-телекоммуникационной сети Интернет по адресу: www.aramilgo.ru.

8. Информация об исполнении муниципальной функции, включая текст настоящего Административного регламента, а также график приема заинтересованных лиц размещаются на информационном стенде Комитета.

9. Административные процедуры в рамках исполнения муниципальной функции осуществляется на безвозмездной основе.

10. Формирование схемы размещения рекламных конструкций осуществляется непрерывно.

Административная процедура «Сбор и обработка сведений о местах установки рекламных конструкций, подлежащих включению в схему или исключению из схемы» проводится в постоянном режиме.

Административная процедура «Проверка возможности установки рекламной конструкции или необходимости исключения сведений о рекламной конструкции из схемы» проводится в течение двух недель.

Административная процедура «Согласование возможности установки рекламной конструкции» проводится в течение двух недель.

Административная процедура «Издание постановления Главы Арамильского городского округа о включении в схему сведений о месте установки рекламной конструкции или исключение таких сведений из схемы» проводится в течение одного месяца.

Изменения в схему вносятся один раз в два месяца: не позднее 29 (28) февраля, 30 апреля, 30 июня, 31 августа, 31 октября, 31 декабря.

РАЗДЕЛ 3
СОСТАВ, ПОСЛЕДОВАТЕЛЬНОСТЬ И СРОКИ ВЫПОЛНЕНИЯ АДМИНИСТРАТИВНЫХ ПРОЦЕДУР (ДЕЙСТВИЙ), ТРЕБОВАНИЯ К ПОРЯДКУ ИХ ВЫПОЛНЕНИЯ, В ТОМ ЧИСЛЕ ОСОБЕННОСТИ ВЫПОЛНЕНИЯ АДМИНИСТРАТИВНЫХ ПРОЦЕДУР (ДЕЙСТВИЙ) В ЭЛЕКТРОННОЙ ФОРМЕ

Глава 1. Состав и последовательность административных процедур

11. Исполнение муниципальной функции включает следующие административные процедуры:

сбор и обработка сведений о местах установки рекламных конструкций, подлежащих включению в схему или исключению из схемы;

проверка возможности установки рекламной конструкции или необходимости исключения сведений о рекламной конструкции из схемы;

согласование возможности установки рекламной конструкции;

согласование возможности установки рекламной конструкции с Министерством государственного имущества Свердловской области;

издание постановления Главы Арамильского городского округа о включении в схему сведений о месте установки рекламной конструкции и (или) исключении таких сведений из схемы.

12. Блок-схема исполнения муниципальной функции в части включения в схему сведений о месте установки рекламных конструкций приведена в приложении № 1 к настоящему Административному регламенту.

Блок-схема исполнения муниципальной функции в части исключения из схемы сведений о месте установки рекламных конструкций приведена в приложении № 2 к настоящему Административному регламенту.

Глава 2. Сбор и обработка сведений о местах установки рекламных конструкций, подлежащих включению в схему или исключению из схемы

13. Административная процедура «Сбор и обработка сведений о местах установки рекламных конструкций, подлежащих включению в схему или исключению из схемы» осуществляется Комитетом.

Основаниями для начала административной процедуры «Сбор и обработка сведений о местах установки рекламных конструкций, подлежащих включению в схему или исключению из схемы» являются:

изменения в законодательстве Российской Федерации о рекламе (в части требований к местам установки рекламных конструкций);

получение Комитетом информации о местах возможной установки рекламных конструкций, сведения о которых могут быть включены в схему, или о местах установки рекламных конструкций, сведения о которых подлежат исключению из схемы, от органов государственной власти, государственных унитарных предприятий, государственных учреждений, органов местного самоуправления, а также от отдела Архитектуры Администрации Арамильского городского округа, иных органов и отделов Администрации Арамильского городского округа, заинтересованных граждан и юридических лиц.

14. Поступившая в Комитет информация об обнаружении места возможной установки рекламной конструкции, сведения о котором могут быть включены в схему, или о месте установки рекламной конструкции, сведения о котором подлежат исключению из схемы, подлежит рассмотрению в соответствии с требованиями законодательства Российской Федерации, регламентирующими подготовку ответов на такие обращения, а также в соответствии с требованиями по организации делопроизводства, действующими в Комитете по управлению муниципальным имуществом Арамильского городского округа.

15. Специалисты Комитета рассматривают обращения граждан и организаций в соответствии с требованиями и в срок, предусмотренный Федеральным законом от 02.05.2006 № 59-ФЗ «О порядке рассмотрения обращений граждан Российской Федерации».

16. С целью подтверждения поступившей в Комитет информации об обнаружении места возможной установки рекламной конструкции специалисты Комитета выезжают к месту возможной установки рекламной конструкции и проводят его осмотр.

17. С целью подтверждения информации о необходимости исключения из схемы сведений о местах установки рекламных конструкций специалисты Комитета проверяют поступившую информацию на предмет:

изменения формы собственности здания, сооружения, строения или иного объекта недвижимости, не являющегося земельным участком (государственная собственность Свердловской области или муниципальная – на государственную собственность Российской Федерации или частную собственность);

изменения требований к рекламным конструкциям, а также к местам их установки, предусмотренных нормативными правовыми актами, перечисленными в пункте 4 раздела 1 настоящего Административного регламента, в связи, с которыми размещение рекламной конструкции на данном месте не представляется возможным;

принятия уполномоченным органом государственной власти решения об утверждении зоны охраны объекта культурного наследия, если в границах данной зоны охраны располагается место установки рекламной конструкции;

необходимости проведения строительных, монтажных и иных работ, исключающих возможность установки в данном месте рекламной конструкции.

18. Административная процедура «Сбор и обработка сведений о местах установки рекламных конструкций, подлежащих включению в схему или исключению из схемы» проводится в постоянном режиме.

Сведения о местах установки рекламных конструкций, поступившие в Комитет с 01 января по 29(28) февраля, обрабатываются в период с 01 марта по 30 апреля текущего года, поступившие сведения с 01 марта по 30 апреля, обрабатываются с 01 мая по 30 июня текущего года, сведения поступившие с 01 мая по 30 июня обрабатываются с 01 июля по 31 августа текущего года, сведения поступившие с 01 июля по 31 августа обрабатываются с 01 сентября по 31 октября текущего года, сведения поступившие с 01 сентября по 31 октября обрабатываются с 01 ноября по 31 декабря текущего года, сведения поступившие с 01 ноября по 31 декабря обрабатываются с 01 января по 29(28) февраля следующего года в порядке, установленном главами 3 – 5 настоящего Административного регламента.

19. Ответственным за выполнение административной процедуры «Сбор и обработка сведений о местах установки рекламных конструкций, подлежащих включению в схему или исключению из схемы» является Председатель Комитета.

20. Результатом выполнения административной процедуры «Сбор и обработка сведений о местах установки рекламных конструкций, подлежащих включению в схему или исключению из схемы» является поручение Председателя Комитета, о подготовке проверки возможности установки рекламной конструкции или необходимости исключения сведений о рекламной конструкции из схемы.

Глава 3. Проверка возможности установки рекламной конструкции или необходимости исключения сведений о рекламной конструкции из схемы

21. Основанием для начала административной процедуры «Проверка возможности установки рекламной конструкции или необходимости исключения рекламной конструкции из схемы» является поручение Председателя Комитета о подготовке проверки возможности установки рекламной конструкции или необходимости исключения сведений о рекламной конструкции из схемы.

22. В ходе административной процедуры «Проверка возможности установки рекламной конструкции или необходимости исключения сведений о рекламной конструкции из схемы» специалисты Комитета:

1) проверяют соответствие рекламной конструкции и ее территориальное размещение требованиям следующих нормативных правовых актов:

Постановления Государственного комитета Российской Федерации по стандартизации и метрологии от 22.04.2003 № 124-ст «О принятии и введении в действие государственного стандарта»;

Постановления Администрации Арамильского городского округа от 02.11.2015 года № 403 «Об определении требований к местам установки, конструктивному исполнению, внешнему виду, условиям эксплуатации рекламных конструкций, связанных с установлением и сохранением внешнего архитектурного облика сложившейся застройки Арамильского городского округа»;

2) запрашивают в порядке межведомственного информационного взаимодействия в Управлении Федеральной службы государственной регистрации, кадастра и картографии по Свердловской области сведения о собственниках объектов недвижимости (зданий, сооружений, строений, земельных участков и иных объектов недвижимости), на которых предлагается установить рекламную конструкцию.

23. Не подлежат включению в схему сведения о месте установки рекламной конструкции в следующих случаях:

объект недвижимости, на котором предлагается установить рекламную конструкцию, является объектом культурного наследия или расположен в зоне его охраны;

здание, сооружение, строение или не относящийся к земельным участкам иной объект недвижимости, на котором предлагается установка рекламной конструкции, находится в государственной собственности Российской Федерации или в частности собственности;

установка рекламной конструкции в заявленном месте не соответствует требованиям Постановления Государственного комитета Российской Федерации по стандартизации и метрологии от 22.04.2003 № 124-ст «О принятии и введении в действие государственного стандарта» и (или) постановления Администрации Арамильского городского округа от 02.11.2015 года № 403 «Об определении Требований к местам установки, конструктивному исполнению, внешнему виду, условиям эксплуатации рекламных конструкций, связанных с установлением и сохранением внешнего архитектурного облика сложившейся застройки Арамильского городского округа».

24. Если предлагаемое территориальное размещение рекламной конструкции в соответствии с требованиями нормативных правовых актов, перечисленных в пункте 4 раздела 1 настоящего Административного регламента, в заявленном месте допускается, специалисты Комитета готовят следующие документы:

план-схему территории, в границах которой предлагается установка рекламной конструкции, с указанием места установки рекламной конструкции;

цветные фотографии предлагаемого места установки рекламной конструкции, а также цветные фотографии (компьютерный монтаж), демонстрирующие размещение рекламной конструкции на местности или объекте недвижимости со всех сторон, с которых воспринимаются изображения на ней;

лист согласования проекта размещения рекламной конструкции на местности, прикрепленного к паспарту рекламной конструкции.

Документы, перечисленные в настоящем пункте, изготавливаются в отношении каждого места установки рекламной конструкции, сведения о котором предлагается включить в схему.

Если предлагаемое территориальное размещение рекламной конструкции не соответствует требованиям нормативных правовых актов, перечисленных в пункте 4 настоящего Административного регламента, сведения о данном месте установки рекламной конструкции не подлежат включению в схему.

25. Результатами административной процедуры «Проверка возможности установки рекламной конструкции или необходимости исключения сведений о рекламной конструкции из схемы» являются:

изготовление документов, перечисленных в пункте 24 настоящего Административного регламента (для мест установки рекламных конструкций, сведения о которых предлагается включить в схему);

подтверждение оснований для исключения сведений о местах установки рекламных конструкций из схемы.

Основания для исключения из схемы сведений о месте установки рекламной конструкции подтверждаются следующими документами:

служебной запиской отдела Архитектуры о необходимости проведения строительных, монтажных и иных работ, исключающих возможность установки в данном месте рекламной конструкции;

выпиской из Единого государственного реестра прав на недвижимое имущество и сделок с ним, подтверждающей изменение формы собственности здания, сооружения, сведения о котором включены в схему;

заключением Комитета или служебной запиской отдела Архитектуры о нарушении требований нормативных правовых актов, перечисленных в пункте 4 настоящего Административного регламента;

правовым актом уполномоченного органа государственной власти об установлении зоны охраны объекта культурного наследия, в границах которого установлена рекламная конструкция.

26. Ответственным за выполнение административной процедуры «Проверка возможности установки рекламной конструкции или необходимости исключения сведений о рекламной конструкции из схемы» является Председатель Комитета.

27. Срок выполнения административной процедуры «Проверка возможности установки рекламной конструкции или необходимости исключения сведений о рекламной конструкции из схемы» составляет две недели с получения поручения Председателя Комитета, о подготовке проверки возможности установки рекламной конструкции или необходимости исключения сведений о рекламной конструкции из схемы.

Глава 4. Согласование возможности установки рекламной конструкции

28. Комитет последовательно осуществляет согласование возможности установки рекламной конструкции с отделом Архитектуры.

Согласование с Администрацией Арамильского городского округа изменений, связанных с исключением из схемы сведений о местах установки рекламных конструкций, не производится.

29. Основанием для начала административной процедуры «Согласование возможности установки рекламной конструкции» является поступление Председателю Комитета документов, перечисленных в пункте 24 настоящего Административного регламента.

30. Председатель Комитета рассматривает представленные документы и принимает решение о согласовании или об отказе в согласовании возможности установки рекламной конструкции.

31. Председатель Комитета отказывает в согласование:

если предполагаемое размещение рекламной конструкции не соответствует Требованиям к местам установки, конструктивному исполнению, внешнему виду, условиям эксплуатации рекламных конструкций, связанных с установлением и сохранением внешнего архитектурного облика сложившейся застройки Арамильского городского округа», утвержденным постановлением Администрации Арамильского городского округа от 02.11.2015 года № 403;

если предполагаемое размещение рекламной конструкции не соответствует требованием нормативных актов по безопасности движения транспорта;

если предполагаемое размещение рекламной конструкции не соответствует требованиям законодательства Российской Федерации об объектах культурного наследия (памятниках истории и культуры) народов Российской Федерации, их охране и использовании;

если предполагаемое размещение рекламной конструкции не соответствует требованием по проведению аукциона на заключения договора на установку и эксплуатацию рекламной конструкции на земельном участке, здании или ином недвижимом имуществе, которое находится в собственности Арамильского городского округа.

При отсутствии оснований для отказа в согласовании возможности установки рекламной конструкции в предложенном месте Председатель Комитета согласовывает возможность установки рекламной конструкции в предложенном месте.

Виза согласования возможности установки рекламной конструкции Председателя Комитета ставится в листе согласования прикрепленного к паспорту рекламного места. Виза согласования включает слово «согласовано», наименование должности уполномоченного лица, его личную подпись, расшифровку подписи, дату визирования. Подпись уполномоченного лица заверяется печатью Комитета и (или) личным штампом уполномоченного лица.

32. При наличии основания для отказа в согласовании возможности установки рекламной конструкции в предлагаемом месте Председатель Комитета проставляет на листе согласований «отказано в согласовании», наименование должности уполномоченного лица, его личную подпись, расшифровку подписи, дату визирования и основание для отказа в согласовании возможности установки рекламной конструкции. Подпись Председателя Комитета заверяется печатью Комитета и (или) личным штампом уполномоченного лица.

33. В случае согласования возможности установки рекламной конструкции Председателем Комитета, специалист Комитета, уполномоченный на делопроизводство передает лист согласования, прикреплённый к паспорту рекламного места и указанные документы (в п. 24 настоящего Административного регламента) в отдел Архитектуры для дальнейшего согласования возможности установки рекламной конструкции.

34. Начальник отдела Архитектуры рассматривает представленные документы и принимает решение о согласовании или об отказе в согласовании возможности установки рекламной конструкции.

35. Отдел Архитектуры отказывает в согласовании возможности установки рекламной конструкции, если предлагаемое территориальное размещение рекламной конструкции не соответствует внешнему архитектурному облику сложившейся застройки Арамильского городского округа, не обеспечивает соблюдение требований Решения Арамильской городской Думы от 28.02.2013 года № 17/1 «Об утверждении правил землепользования и застройки Арамильского городского округа», постановления Администрации Арамильского городского округа от 02.11.2015 года № 403 «Об определении требований к местам установки, конструктивному исполнению, внешнему виду, условиям эксплуатации рекламных конструкций, связанных с установлением и сохранением внешнего архитектурного облика сложившейся застройки Арамильского городского округа», а также градостроительных норм и правил.

36. При отсутствии оснований для отказа в согласовании возможности установки рекламной конструкции в предложенном месте начальник отдела Архитектуры

согласовывает возможность установки рекламной конструкции в предложенном месте.

Виза согласования возможности установки рекламной конструкции начальника отдела Архитектуры ставится в листе согласования прикрепленного к паспорту рекламного места. Виза согласования включает слово «согласовано», наименование должности уполномоченного лица, его личную подпись, расшифровку подписи, дату визирования. Подпись уполномоченного лица заверяется печатью отдела Архитектуры и (или) личным штампом уполномоченного лица.

37. При наличии основания для отказа в согласовании возможности установки рекламной конструкции в предлагаемом месте начальник отдела архитектуры проставляет на листе согласований «отказано в согласовании», наименование должности уполномоченного лица, его личную подпись, расшифровку подписи, дату визирования и основание для отказа в согласовании возможности установки рекламной конструкции. Подпись уполномоченного лица заверяется печатью отдела архитектуры и (или) личным штампом уполномоченного лица.

При получении отказа в согласовании возможности установки отдельной рекламной конструкции, специалист Комитета прекращает процедуру согласования возможности ее установки, при этом процедура согласования возможности установки остальных рекламных конструкций продолжается.

38. Результатом выполнения административной процедуры «Согласование возможности установки рекламной конструкции» является лист согласования с грифом «согласовано» Председателем Комитета и отделом Архитектуры.

39. Ответственным за выполнение административной процедуры «Согласование возможности установки рекламной конструкции» является Председатель Комитета.

40. Срок выполнения административной процедуры «Согласование возможности установки рекламной конструкции» составляет две недели со дня ее начала.

Глава 5. Издание постановления Главы Арамильского городского округа о включении в схему сведений о месте установки рекламной конструкции и (или) исключении таких сведений из схемы

41. Основанием для начала административной процедуры «Издание постановления Главы Арамильского городского округа о включении в схему сведений о месте установки рекламной конструкции и (или) исключении таких сведений из схемы» является согласование Комитетом и отделом Архитектуры возможности установки рекламной конструкции в предложенном месте и (или) подтверждение оснований для исключения сведений о местах установки рекламных конструкций из схемы.

42. После завершения административной процедуры «Согласование возможности установки рекламной конструкции» специалисты Комитета совершают одновременно следующие действия:

1) направляют схему на предварительное согласование с Министерством по управлению государственным имуществом Свердловской области в порядке, предусмотренном Постановлением Правительства Свердловской области от 18.09.2013 № 1137-ПП «Об утверждении Порядка предварительного согласования схем размещения рекламных конструкций и вносимых в них изменений на территории Свердловской области»;

2) разрабатывают проект постановления Главы Арамильского городского округа о включении в схему сведений о местах установки рекламных конструкций или исключение таких сведений из схемы (далее – проект постановления), в который включаются сведения:

о рекламных конструкциях, подлежащих исключению из схемы по основаниям, указанным в пункте 17 настоящего Административного регламента;

о рекламных конструкциях, установка которых была согласована с Комитетом, отделом архитектуры и комиссией в порядке, установленном главой 4 настоящего Административного регламента.

К проекту постановления прикладываются паспорта мест установки рекламных конструкций, каждый из которых включает:

титульный лист, содержащий описание места установки рекламной конструкции и ее технические характеристики;

лист согласования, прикрепленный к паспорту рекламного места с согласующими визами уполномоченных представителей Комитета и отдела Архитектуры;

цветная фотография, демонстрирующая размещение рекламной конструкции на местности или на объекте недвижимости;

план-схема территории, в границах которой предлагается установить рекламную конструкцию, с указанием места установки рекламной конструкции;

43. После согласования схемы с Министерством по управлению государственным имуществом Свердловской области специалисты Комитета вносят изменения в проект постановления с учетом замечаний Министерства по управлению государственным имуществом Свердловской области и обеспечивают подписание проекта постановления.

44. Результатом административной процедуры «Издание постановления Главы Арамильского городского округа о включении в схему сведений о месте установки рекламной конструкции и (или) исключении таких сведений из схемы» является издание постановления Главы Арамильского городского округа о включении в схему сведений о месте установки рекламной конструкции или исключение таких сведений из схемы.

45. Ответственным за выполнение административной процедуры «Издание постановления Главы Арамильского городского округа о включении в схему сведений о месте установки рекламной конструкции и (или) исключении таких сведений из схемы» является Председатель Комитета.

46. Срок выполнения административной процедуры «Издание постановления Главы Арамильского городского округа о включении в схему сведений о месте установки рекламной конструкции и (или) исключении таких сведений из схемы» составляет один месяц. Постановление Главы Арамильского городского округа о включении в схему сведений о месте установки рекламной конструкции или исключении таких сведений из схемы принимается не позднее 29(28) февраля, 30 апреля, 30 июня, 31 августа, 31 октября и 31 декабря.

РАЗДЕЛ 4. ПОРЯДОК И ФОРМЫ КОНТРОЛЯ ЗА ИСПОЛНЕНИЕМ МУНЦИПАЛЬНОЙ ФУНКЦИИ

47. Контроль за исполнением муниципальной функции осуществляется в следующих формах:

а) текущего контроля;

б) последующего контроля в виде плановых и внеплановых проверок исполнения муниципальной функции;

48. Текущий контроль за исполнением муниципальной функции, заключающийся в постоянном контроле за исполнением по существу, форме и срокам положений Административного Регламента и иных нормативных правовых актов Российской Федерации, устанавливающих требования к исполнению муниципальной функции, осуществляет Комитет, Глава Арамильского городского округа.

44. Последующий контроль в виде плановых и внеплановых проверок исполнения муниципальной функции осуществляется Комитетом для проведения контроля качества предоставления муниципальных услуг.

Внеплановые проверки исполнения муниципальной функции проводятся по обращениям физических и юридических лиц, обращениям органов государственной власти, органов местного самоуправления, их должностных лиц, а также в целях проверки устранения нарушений, выявленных в ходе проведенной проверки, вне утвержденного плана проведения проверок.

49. Должностные лица, виновные в неисполнении или ненадлежащем исполнении требований административного Регламента, привлекаются к дисциплинарной ответственности, а также несут гражданско-правовую, административную и уголовную ответственность в порядке, установленном действующим законодательством.

РАЗДЕЛ 5. ДОСУДЕБНЫЙ (ВНЕСУДЕБНЫЙ) ПОРЯДОК ОБЖАЛОВАНИЯЯ РЕШЕНИЙ ДЕЙСТВИЙ (БЕЗДЕЙСТВИЯ) КОМИТЕТА И ЕГО ДОЛЖНОСТНЫХ ЛИЦ

50. Субъект проверки вправе обжаловать действия (бездействие) и решения, принятые в ходе исполнения муниципальной функции, в досудебном (внесудебном) порядке, установленном настоящей главой.

51. В досудебном (внесудебном) порядке могут быть обжалованы любые решения или (и) действия (бездействие) должностных лиц Комитета, допущенные в ходе исполнения муниципальной функции.

52. Жалоба может быть направлена по почте, с использованием Портала государственных и муниципальных услуг, официального сайта Арамильского городского округа (www.aramilgo.ru), а также может быть принята при личном приеме заявителя.

53. Жалоба может быть адресована следующим должностным лицам органов местного самоуправления Арамильского городского округа, уполномоченным на ее рассмотрение:

а) Председателю Комитета на решения или (и) действия (бездействие) должностных лиц Комитета;

б) Главе Арамильского городского округа на решения и действия (бездействие) Председателя Комитета, указанного в подпункте «а» настоящего пункта.

54. Субъект проверки имеет право на получение информации и документов, необходимых для обоснования и рассмотрения жалобы, в том числе:

а) представлять дополнительные документы и материалы либо обращаться с просьбой об их истребовании;

б) знакомиться с документами и материалами, касающимися рассмотрения жалобы, если это не затрагивает права, свободы и законные интересы других лиц и если в указанных документах и материалах не содержатся сведения, составляющие государственную или иную охраняемую федеральным законом тайну.

55. Основанием для начала процедуры досудебного (внесудебного) обжалования является поступление жалобы.

56. Жалоба должна содержать:

наименование органа, в который направляется письменное обращение, либо фамилию, имя, отчество соответствующего должностного лица, либо должность соответствующего лица;

полное наименование юридического лица, в том числе его организационно-правовую форму (фамилию, имя, отчество индивидуального предпринимателя);

почтовый адрес, по которому должен быть направлен ответ или уведомление о переадресации обращения, о продлении срока рассмотрения;

суть (обстоятельства) обжалуемых действий (бездействия), решений, основания, по которым юридическое лицо (индивидуальный предприниматель) считает, что нарушены его права и законные интересы, созданы препятствия к их реализации либо незаконно возложена какая-либо обязанность;

подпись руководителя юридического лица (индивидуального предпринимателя).

Дополнительно в письменном обращении могут быть указаны:

должность, фамилия, имя и отчество должностного лица, действия (бездействие), решения которого обжалуются;

иные сведения, которые юридическое лицо (индивидуальный предприниматель) считает необходимым сообщить.

В случае необходимости в подтверждение своих доводов к письменному обращению прилагаются документы и материалы либо их копии.

57. Основаниями для отказа в рассмотрении жалобы являются:

а) отсутствие у лица, обратившегося в качестве представителя субъекта проверки, полномочий действовать от его имени;

б) предоставление заявителю неоднократного ответа ранее по существу поставленных в жалобе вопросов;

в) наличие решения, принятого по результатам рассмотрения жалобы в судебном порядке.

58. Жалоба подлежит рассмотрению должностным лицом, уполномоченным на ее рассмотрение, в течение 15 дней со дня ее регистрации.

59. По результатам рассмотрения жалобы должностным лицом, уполномоченным на ее рассмотрение, принимается решение об удовлетворении требований заявителя либо об отказе в их удовлетворении с указанием причины. При этом должностное лицо имеет полномочие по отмене незаконно принятого решения и признанию действия (бездействия) незаконным.

Приложение № 1 к
постановлению Администрации
Арамильского городского округа

Блок-схема исполнения муниципальной функции
«Формирование схемы размещения рекламных конструкций»
(в части включения в схему сведений
о месте установки рекламных конструкций)

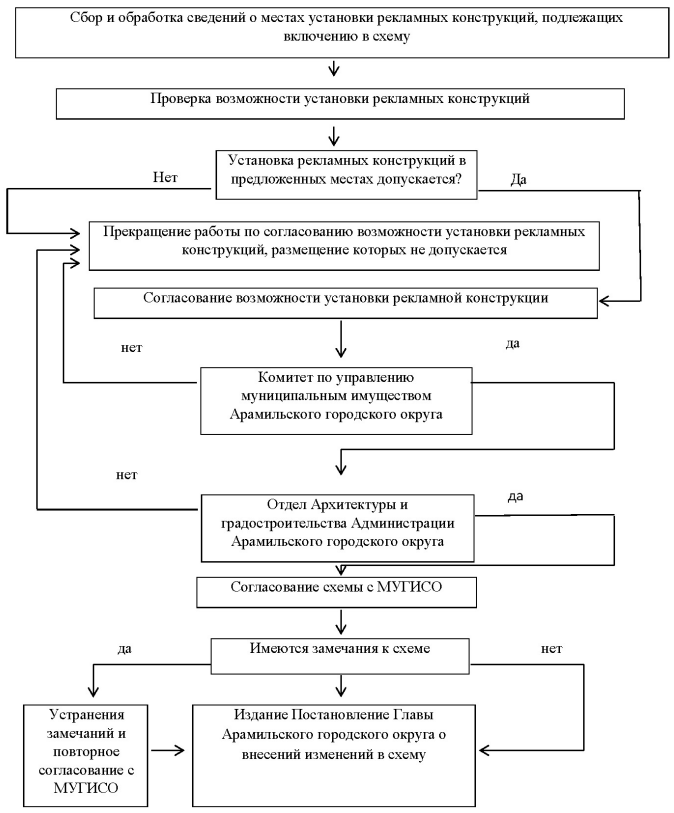

Приложение № 2 к
постановлению Администрации
Арамильского городского округа

Блок-схема исполнения муниципальной функции
«Формирование схемы размещения рекламных конструкций»
(в части исключения из схемы сведений
о месте установки рекламных конструкций)

По результатам открытого конкурса на право заключения договора на установку и эксплуатацию рекламной конструкции с использованием муниципального имущества

Организатор конкурса: Комитет по управлению муниципальным имуществом Арамильского городского округа.

Предмет конкурса:

ЛОТ № 1: право заключения договора на установку и эксплуатацию рекламной конструкции территориально расположенную: г. Арамиль – д. Андреевка 1 км + 990 м (слева), минимальная цена 79 000, 00 руб.;

ЛОТ № 2: право заключения договора на установку и эксплуатацию рекламной конструкции территориально расположенную: г. Арамиль – д. Андреевка 2 км + 450 (слева) минимальная цена 92 800, 00 руб.;

ЛОТ № 3 право заключения договора на установку и эксплуатацию рекламной конструкции территориально расположенную: Подъезд к п. Кольцово от км 185+540 а/д «Урал» подъезд к г. Екатеринбургу 5км + 350 м (справа) минимальная цена 62 600, 00 руб.;

ЛОТ № 4: право заключения договора на установку и эксплуатацию рекламной конструкции территориально расположенную: Подъезд к п. Кольцово от км 185+540 а/д «Урал» подъезд к г. Екатеринбургу 5 км + 560 м (справа) минимальная цена 79 000, 00 руб.

На основании результатов оценки и сопоставления заявок на участие в конкурсе конкурсная комиссия приняла решение:

ЛОТ № 1:

1. Присвоить **первый номер** заявке на участие в конкурсе **и признать победителем конкурса**:

Наименование участника конкурса	Почтовый адрес участника конкурса
Общество с ограниченной ответственностью «РКСС»	624000, Свердловская область, г. Арамиль, ул. 1 Мая, 69 А, оф.121

ЛОТ № 2:

1. Присвоить **первый номер** заявке на участие в конкурсе **и признать победителем конкурса**:

Наименование участника конкурса	Почтовый адрес участника конкурса
Общество с ограниченной ответственностью «Парк «Арамильская слобода»	624002, Свердловская область, г. Арамиль, ул. Пролетарская, д. 82-Б

ЛОТ № 3:

1. Присвоить **первый номер** заявке на участие в конкурсе **и признать победителем конкурса**:

Наименование участника конкурса	Почтовый адрес участника конкурса
Общество с ограниченной ответственностью «РКСС»	624000, Свердловская область, г. Арамиль, ул. 1 Мая, 69 А, оф.121

ЛОТ № 4:

1. Присвоить **первый номер** заявке на участие в конкурсе **и признать победителем конкурса**:

Наименование участника конкурса	Почтовый адрес участника конкурса
Общество с ограниченной ответственностью «Парк «Арамильская слобода»	624002, Свердловская область, г. Арамиль, ул. Пролетарская, д. 82-Б

РОССИЙСКАЯ ФЕДЕРАЦИЯ
СВЕРДЛОВСКАЯ ОБЛАСТЬ

ПОСТАНОВЛЕНИЕ

ГЛАВЫ АРАМИЛЬСКОГО ГОРОДСКОГО ОКРУГА

от 05.02.2016 года № 37

О проведении публичных слушаний по проекту Решения Думы Арамильского городского округа «О внесении изменений в Генеральный план Арамильского городского округа, утвержденный Решением Думы Арамильского городского округа от 29.09.2011 года № 72/3 «Об утверждении Генерального плана Арамильского городского округа»

В соответствии со статьями 8, 23, 24 Градостроительного кодекса Российской Федерации от 29 декабря 2004 года № 190-ФЗ, статьей 28 Федерального закона от 06.10.2003 года № 131-ФЗ «Об общих принципах организации местного самоуправления в Российской Федерации», статьей 28 Устава Арамильского городского округа, Решением Думы Арамильского городского округа от 29.09.2011 года № 72/3 «Об утверждении Генерального плана Арамильского городского округа», Положением о порядке организации и проведения публичных слушаний в Арамильском городском округе, утвержденным Решением Арамильской муниципальной Думы от 15.09.2005 года № 18/5, постановлением Главы Арамильского городского округа от 04.12.2015 года № 1142 «О подготовке предложений о внесении изменений в Генеральный план Арамильского городского округа, утвержденный Решением Думы Арамильского городского округа от 29.09.2011 года № 72/3»

ПОСТАНОВЛЯЮ:

1. Отделу Архитектуры и градостроительства Администрации Арамильского городского округа (В.В.Яцкевич) провести 14.03.2016 года в 18 ч. 00 мин. публичные слушания по проекту Решения Думы Арамильского городского округа «О внесении изменений в Генеральный план Арамильского городского округа, утвержденный Решением Думы Арамильского городского округа от 29.09.2011 года № 72/3 «Об утверждении Генерального плана Арамильского городского округа» (далее – проект о внесении изменений в Генеральный план Арамильского городского округа), согласно приложению, по адресу: Свердловская область, Сысертский район, город Арамиль, улица Рабочая, 120А, в актовом зале Дворца культуры города Арамиль.

2. Назначить председательствующим на предстоящих публичных слушаниях начальника отдела архитектуры и градостроительства Администрации Арамильского городского округа В.В. Яцкевича.

3. Участники публичных слушаний вправе представить в Отдел архитектуры и градостроительства Администрации Арамильского городского округа свои предложения и замечания, касающиеся проекта о внесении изменений в Генеральный план Арамильского городского округа, для включения их в протокол публичных слушаний.

4. Прием письменных предложений по вопросу публичных слушаний осуществляется по адресу: Свердловская область, Сысертский район, город Арамиль, улица 1 Мая, д.12, кабинет № 16, Отдел архитектуры и градостроительства Администрации Арамильского городского округа, понедельник, среда, с 10:00 до 16:00 часов, перерыв на обед с 12:00 до 13:00 часов, тел. 8(34374) 3 04 73; в день проведения публичных слушаний по адресу: Свердловская область, Сысертский район, город Арамиль, улица Рабочая, 120А, в актовом зале Дворца культуры города Арамиль.

5. С демонстрационными материалами по вопросу публичных слушаний можно ознакомиться по адресу: Свердловская область, Сысертский район, город Арамиль, улица 1 Мая, д.12, кабинет № 16 за неделю до проведения публичных слушаний.

6. Утвердить предварительный состав участников публичных слушаний:

- правообладатели земельных участков и (или) объектов капитального строительства, находящихся в границах Арамильского городского округа.

7. Опубликовать настоящее постановление в газете «Арамильские вести» и разместить на официальном сайте Арамильского городского округа в сети Интернет.

8. Контроль исполнения настоящего постановления возложить на заместителя главы Администрации Арамильского городского округа А.Г. Мельникова.

Глава Арамильского городского округа В.Л. Герасименко

Приложение к постановлению Главы Арамильского
городского округа от 05.02.2016 г. № 37

Р о с с и й с к а я Ф е д е р а ц и я
Проект Р е ш е н и я
Думы Арамильского городского округа

от ___ _____ 2016 г. № ___/__

О внесении изменений в Генеральный план Арамильского городского округа, утвержденный Решением Думы Арамильского городского округа от 29.09.2011 года № 72/3 «Об утверждении Генерального плана Арамильского городского округа»

На основании поступивших предложений о внесении изменений в Генеральный план Арамильского городского округа, в соответствии со статьями 8, 23, 24 Градостроительного кодекса Российской Федерации от 29 декабря 2004 года № 190-ФЗ, статьей 28 Федерального закона от 06.10.2003 года № 131-ФЗ «Об общих принципах организации местного самоуправления в Российской Федерации», статьей 23 Устава Арамильского городского округа,

РЕШИЛА:

1. Внести следующие изменения в Генеральный план Арамильского городского округа, утвержденный Решением Думы Арамильского городского округа от 29.09.2011 года № 72/3 «Об утверждении Генерального плана Арамильского городского округа»:

1.1. Пункт 8 статьи 2 «Перечень мероприятий по территориальному планированию городского округа и указания на последовательность их выполнения» раздела 1 «Положения о территориальном планировании» главы 1 «Генеральный план Арамильского городского округа» дополнить абзацами в следующей редакции:

№ п/п	Перечень мероприятий по территориальному планированию	Сроки реализации
8.	- в границах земельных участков по улице Рабочая города Арамиль, расположенных по адресу: город Арамиль, улица Рабочая, дома №№ 123, 125, 127, 127а, 129, общей площадью 23596 м^2, с количеством этажей не более чем десять.	Первая очередь

2. Опубликовать настоящее Решение в газете «Арамильские вести» и разместить на сайте Арамильского городского округа в сети Интернет.

Председатель
Думы Арамильского городского округа В.В.Ярмышев

Глава Арамильского городского округа В.Л. Герасименко

Российская Федерация
Решение
Думы Арамильского городского округа

от 17 декабря 2015 года № 59/2

О бюджете Арамильского городского округа на 2016 год

На основании Бюджетного кодекса Российской Федерации, федерального закона от 06.10.2003 № 131-ФЗ «Об общих принципах организации местного самоуправления в Российской Федерации», Положения «О бюджетном процессе в Арамильском городском округе» в новой редакции», утвержденного Решением Думы Арамильского городского округа от 28 ноября 2013 года № 29/4, постановления Администрации Арамильского городского округа от 11.11.2015 года № 418 «О прогнозе социально-экономического развития Арамильского городского округа на 2016 год и плановый период 2017 - 2018 годов и основных направлениях бюджетной и налоговой политики на территории Арамильского городского округа на 2016 год и плановый период 2017 и 2018 годов», руководствуясь статьей 56 Устава Арамильского городского округа, Дума Арамильского городского округа

РЕШИЛА:

1. Утвердить:
1) общий объем доходов:
- на 2016 год – 530 873,1 тысячи рублей, в том числе объем субвенций, субсидий, дотаций и иных межбюджетных трансфертов из областного бюджета – 249 877,1 тысяч рублей, дотация на выравнивание бюджетной обеспеченности, заменяемая дополнительными нормативами отчислений в бюджет городского округа от налога на доходы физических лиц в размере 28 процентов или 84 084,0 тысяч рублей;
2) общий объем расходов бюджета городского округа:
- на 2016 год – 550 044,1 тысячи рублей, в том числе осуществляемых за счет субвенций, субсидий и иных межбюджетных трансфертов из областного бюджета 242 923,1 тысячи рублей;
3) дефицит бюджета городского округа на 2016 год в сумме 19 171,0 тысяча рублей или 9,7 процента объема доходов (без учета безвозмездных поступлений и поступлений налога на доходы физических лиц по дополнительному нормативу отчислений). Источником финансирования дефицита бюджета Арамильского городского округа установить привлечение остатков денежных средств на счетах бюджета на 01.01.2016 года и возврат суммы, полученного кредита юридическим лицом;
4) предельный объем муниципального долга составляет:
- на 2016 год –13 300,0 тысяч рублей;
- на 2017 год – 8 900 тысяч рублей;
- на 2018 год – 4 500 тысяч рублей;
5) верхний предел муниципального внутреннего долга городского округа на 01.01.2017 года – 8 900 тысяч рублей, в том числе верхний предел долга по муниципальным гарантиям на 01.01.2017 года – 0 тысяч рублей;
6) общий объем бюджетных ассигнований, направляемых из бюджета Арамильского городского округа на исполнение публичных нормативных обязательств Арамильского городского округа, составляет 46 265,5 тысяч рублей;
7) размер резервного фонда Администрации Арамильского городского округа составляет на 2016 год – 1 000,0 тысяч рублей;
8) объем расходов на обслуживание муниципального внутреннего долга в 2016 году - 10,0 тысяча рублей;
9) общий объем бюджетных ассигнований муниципального дорожного фонда составляет - в 2016 году – 14 265,0 тысяч рублей;
10) общий объем бюджетных ассигнований, направляемых из бюджета городского округа на финансовое обеспечение муниципальных программ, составляет - в 2016 году – 516 849 тысяч рублей.
2. Установить, что муниципальные гарантии Арамильского городского округа в 2016 году не предоставляются.
3. Установить, что субсидии из бюджета Арамильского городского округа юридическим лицам (за исключением субсидий государственным и муниципальным учреждениям), индивидуальным предпринимателям, физическим лицам – производителям товаров, работ, услуг (далее – субсидии производителям товаров, работ и услуг) могут быть предоставлены на следующие цели:
- на проведение мероприятий по содержанию плотины, находящейся в собственности Арамильского городского округа;
- на содержание автомобильных дорог в рамках городского округа;
- на поддержку деятельности общественных организаций;
- субъектам малого и среднего предпринимательства в рамках муниципальной программы «Повышение инвестиционной привлекательности и создание условий для обеспечения жителей услугами потребительского рынка в Арамильском городском округе до 2020 года»;
- исполнителям коммунальных услуг в целях возмещения затрат, связанных с предоставлением гражданам меры социальной поддержки по частичному освобождению от платы за коммунальные услуги.
4. Установить, что:
1) субсидии юридическим лицам (за исключением субсидий государственным и муниципальным учреждениям), индивидуальным предпринимателям, физическим лицам - производителям товаров, работ, услуг (далее - субсидии производителям товаров, работ и услуг) предоставляются в случае, если ими соблюдены условия получения соответствующих субсидий, предусмотренные муниципальными правовыми актами Администрации Арамильского городского округа;
2) порядок предоставления из бюджета Арамильского городского округа субсидий производителям товаров, работ, услуг устанавливается нормативными правовыми актами, принимаемыми Администрацией Арамильского городского округа.
5. Утвердить:
1) Свод доходов бюджета Арамильского городского округа, сгруппированных в соответствии с классификацией доходов бюджетов Российской Федерации на 2016 год (Приложение № 1);
2) Перечень главных администраторов доходов бюджета Арамильского городского округа (Приложение № 2);
3) Свод расходов бюджета Арамильского городского округа, сгруппированных по разделам, подразделам, целевым статьям и видам расходов классификации расходов бюджетов Российской Федерации на 2016 год (Приложение № 3);
4) Ведомственную структуру расходов бюджета Арамильского городского округа на 2016 год (Приложение № 4);
5) Перечень муниципальных программ, предусмотренных к финансированию за счет бюджета Арамильского городского округа в 2016 году (Приложение № 5);
6) Свод источников финансирования дефицита бюджета Арамильского городского округа на 2016 год (Приложение № 6);
7) Перечень главных администраторов источников финансирования дефицита бюджета Арамильского городского округа (Приложение № 7);
8) Программу муниципальных гарантий Арамильского городского округа на 2016год (Приложение № 8);
9) Программу муниципальных внутренних заимствований Арамильского городского округа на 2016 год (Приложение № 9);
10) Нормативы зачисления доходов, мобилизуемых на территории Арамильского городского округа, нормативы распределения по которым не установлены бюджетным законодательством Российской Федерации и Свердловской области, на 2016год (Приложение № 10).
6. Делегировать полномочия Финансовому отделу Администрации Арамильского городского округа в части уточнения бюджетной классификации доходов, расходов и источников финансирования дефицита бюджета без рассмотрения и утверждения на заседании Думы Арамильского городского округа.
7. Рекомендовать главным распорядителям средств бюджета городского округа не осуществлять перераспределение экономии бюджетных средств, выделенных им на выплату заработной платы и оплату коммунальных услуг.
8. Установить, что в соответствии с законодательством Российской Федерации:
1) получатели средств бюджета городского округа имеют право принимать бюджетные обязательства лишь в пределах доведенных до них лимитов бюджетных обязательств, за исключением случаев, установленных Бюджетным кодексом Российской Федерации;
2) получатели средств бюджета городского округа принимают бюджетные обязательства путем заключения муниципальных контрактов, иных договоров с физическими и юридическими лицами, индивидуальными предпринимателями в соответствии с законом, иными правовыми актами;
3) обязательства, вытекающие из муниципальных контрактов (договоров), исполнение которых осуществляется за счет средств бюджета городского округа, принятые получателями средств бюджета города сверх доведенных до них лимитов бюджетных обязательств, за исключением случаев, установленных законодательством Российской Федерации, не подлежат оплате за счет средств бюджета городского округа.
9. Установить, что муниципальные правовые акты органов местного самоуправления Арамильского городского округа, влекущие дополнительные расходы бюджета городского округа, а также сокращающие его доходы, реализуются и применяются только при наличии соответствующих источников дополнительных поступлений в бюджет и (или) при сокращении расходов по отдельным статьям расходов бюджета на 2016 год, а также после внесения соответствующих изменений в настоящее Решение.
10. Установить, что исполнение судебных актов по искам к городскому округу, а также по взысканию средств по денежным обязательствам муниципальных казенных учреждений с лицевых счетов, открытых в Финансовом отделе Администрации Арамильского городского округа, осуществляются в порядке, установленном бюджетным законодательством Российской Федерации.
11. Рекомендовать учитывать средства, полученные муниципальными бюджетными и автономными учреждениями от оказания платных услуг в виде безвозмездных поступлений от физических и юридических лиц, в том числе добровольных пожертвований, а также иной приносящей доход деятельности, на лицевых счетах, ведение которых осуществляется Финансовым отделом Администрации Арамильского городского округа.
12. Настоящее Решение вступает в силу с 1 января 2016 года.
13. Опубликовать настоящее Решение в газете «Арамильские вести».
14. Контроль исполнения настоящего Решения возложить на комиссию по бюджету, экономике, финансам и промышленности (Волощук Л.И.).

Председатель Думы Арамильского
городского округа В.В. Ярмышев

Глава Арамильского городского округа В.Л. Герасименко

Приложение № 1
к решению Думы
Арамильского городского округа
от 17 декабря 2015 года № 59/2

Свод доходов бюджета Арамильского городского округа,
сгруппированных в соответствии с классификацией доходов бюджетов
Российской Федерации на 2016 год.

Код бюджетной классификации Российской Федерации	Наименование доходов бюджета	Сумма (тысяч рублей)
1	2	3
000 1 00 00000 00 0000 000	**НАЛОГОВЫЕ И НЕНАЛОГОВЫЕ ДОХОДЫ**	**280 996,0**
000 1 01 00000 00 0000 000	НАЛОГИ НА ПРИБЫЛЬ, ДОХОДЫ	128 969,0
000 1 01 02000 01 0000 110	Налог на доходы физических лиц	128 969,0
000 1 03 00000 00 0000 000	НАЛОГИ НА ТОВАРЫ (РАБОТЫ, УСЛУГИ), РЕАЛИЗУЕМЫЕ НА ТЕРРИТОРИИ РОССИЙСКОЙ ФЕДЕРАЦИИ	3 735,0
000 1 03 02000 01 0000 110	Акцизы по подакцизным товарам (продукции), производимым на территории Российской Федерации	3 735,0
000 1 05 00000 00 0000 000	НАЛОГИ НА СОВОКУПНЫЙ ДОХОД	24 500,0
000 1 05 01000 02 0000 110	Налог, взимаемый в связи с применением упрощенной системы налогообложения	5 122,0
000 1 05 02000 02 0000 110	Единый налог на вмененный доход для отдельных видов деятельности	18 916,0
000 1 05 04010 02 0000 110	Налог, взимаемый в связи с применением патентной системы налогообложения, зачисляемый в бюджеты городских округов	462,0
000 1 06 00000 00 0000 000	НАЛОГИ НА ИМУЩЕСТВО	63 426,0
000 1 06 01000 00 0000 110	Налог на имущество физических лиц	4 497,0
000 1 06 01020 04 0000 110	Налог на имущество физических лиц, взимаемый по ставкам, применяемым к объектам налогообложения, расположенным в границах городских округов	4 497,0
000 1 06 06000 00 0000 110	Земельный налог	58 929,0
000 1 06 06032 04 0000 110	Земельный налог с организаций, обладающих земельным участком, расположенным в границах городских округов	40 412,0
000 1 06 06042 04 0000 110	Земельный налог с физических лиц, обладающих земельным участком, расположенным в границах городских округов	18 517,0
000 1 08 00000 00 0000 000	ГОСУДАРСТВЕННАЯ ПОШЛИНА	1 053,0
Итого собственные доходы (налоговые)		**221 683,0**
000 1 11 00000 00 0000 000	ДОХОДЫ ОТ ИСПОЛЬЗОВАНИЯ ИМУЩЕСТВА, НАХОДЯЩЕГОСЯ В ГОСУДАРСТВЕННОЙ И МУНИЦИПАЛЬНОЙ СОБСТВЕННОСТИ	37 626,0
000 1 11 05000 00 0000 120	Доходы, получаемые в виде арендной либо иной платы за передачу в возмездное пользование государственного и муниципального имущества (за исключением имущества автономных учреждений, а также имущества государственных и муниципальных унитарных предприятий, в том числе казенных)	37 404,0
000 1 11 05012 04 0000 120	Доходы, получаемые в виде арендной платы за земельные участки, государственная собственность на которые не разграничена и которые расположены в границах городских округов, а также средства от продажи права на заключение договоров аренды указанных земельных участков	35 492,0
000 1 11 05024 04 0000 120	Доходы, получаемые в виде арендной платы, а также средства от продажи права на заключение договоров аренды за земли, находящиеся в собственности городских округов (за исключением земельных участков муниципальных бюджетных и автономных учреждений)	90,0
000 1 11 05074 04 0000 120	Доходы от сдачи в аренду имущества, составляющего казну городских округов (за исключением земельных участков)	1 822,0
000 1 11 09000 00 0000 120	Прочие доходы от использования имущества и прав, находящихся в государственной и муниципальной собственности (за исключением имущества бюджетных и автономных учреждений, а также имущества государственных и муниципальных унитарных предприятий, в том числе казенных)	222,0
000 1 11 09044 04 0000 120	Прочие поступления от использования имущества, находящегося в собственности городских округов (за исключением имущества муниципальных бюджетных и автономных учреждений, а также имущества муниципальных унитарных предприятий, в том числе казенных)	222,0
000 1 12 00000 00 0000 000	ПЛАТЕЖИ ПРИ ПОЛЬЗОВАНИЕ ПРИРОДНЫМИ РЕСУРСАМИ	160,0
000 1 12 01000 01 0000 120	Плата за негативное воздействие на окружающую среду	160,0
000 1 13 00000 00 0000 000	ДОХОДЫ ОТ ОКАЗАНИЯ ПЛАТНЫХ УСЛУГ (РАБОТ) И КОМПЕНСАЦИИ ЗАТРАТ ГОСУДАРСТВА	317,0
000 1 13 01994 04 0000 130	Прочие доходы от оказания платных услуг (работ) получателями средств бюджетов городских округов	317,0
000 1 14 00000 00 0000 000	ДОХОДЫ ОТ ПРОДАЖИ МАТЕРИАЛЬНЫХ И НЕМАТЕРИАЛЬНЫХ АКТИВОВ	20 887,0
000 1 14 01000 00 0000 410	Доходы от продажи квартир	1 200,0
000 1 14 01040 04 0000 410	Доходы от продажи квартир, находящихся в собственности городских округов	1 200,0
000 1 14 02000 00 0000 000	Доходы от реализации имущества, находящегося в государственной и муниципальной собственности (за исключением имущества автономных учреждений, а также имущества государственных и муниципальных унитарных предприятий, в том числе казенных)	2 507,0
000 1 14 02040 04 0000 410	Доходы от реализации имущества, находящегося в собственности городских округов (за исключением имущества муниципальных автономных учреждений, а также имущества муниципальных унитарных предприятий, в том числе казенных), в части реализации основных средств по указанному имуществу	2 507,0
000 1 14 02043 04 0000 410	Доходы от реализации иного имущества, находящегося в собственности городских округов (за исключением имущества муниципальных бюджетных и автономных учреждений, а также имущества муниципальных унитарных предприятий, в том числе казенных) в части реализации основных средств по указанному имуществу	2 507,0
000 1 14 06000 00 0000 430	Доходы от продажи земельных участков, находящихся в государственной и муниципальной собственности (за исключением земельных участков автономных учреждений)	17 180,0
000 1 14 06010 00 0000 430	Доходы от продажи земельных участков, государственная собственность на которые не разграничена	17 180,0
000 1 14 06012 04 0000 430	Доходы от продажи земельных участков, государственная собственность на которые не разграничена и которые расположены в границах городских округов	17 180,0
000 1 16 00000 00 0000 000	ШТРАФЫ, САНКЦИИ, ВОЗМЕЩЕНИЕ УЩЕРБА	287,0
000 1 17 00000 00 0000 000	ПРОЧИЕ НЕНАЛОГОВЫЕ ПОСТУПЛЕНИЯ	36,0
Итого собственные доходы (неналоговые)		**59 313,0**
000 2 00 00000 00 0000 000	**БЕЗВОЗМЕЗДНЫЕ ПОСТУПЛЕНИЯ**	**249 877,1**
000 2 02 00000 00 0000 000	**Безвозмездные поступления от других бюджетов бюджетной системы РФ**	**249 877,1**
000 2 02 01000 00 0000 151	Дотации бюджетам субъектов Российской Федерации и муниципальных образований	2 394,0
000 2 02 02000 00 0000 151	Субсидии бюджетам субъектов Российской Федерации и муниципальных образований	25 526,8
000 2 02 03000 00 0000 151	Субвенции бюджетам субъектов Российской Федерации и муниципальных образований	221 956,3
000 2 02 04000 00 0000 151	Иные межбюджетные трансферты	0,0
000 2 07 00000 00 0000 180	**Прочие безвозмездные поступления**	**0,0**
Всего доходов:		**530 873,1**

Приложение № 2
к Решению Думы
Арамильского городского округа
от 17 декабря 2015 года № 59/2

Перечень главных администраторов доходов
бюджета Арамильского городского округа

Номер строки	Код главного администратора доходов бюджета	Код вида доходов бюджета и соответствующий код аналитической группы подвида доходов бюджета	Наименование главного администратора дохода бюджета городского округа и наименование дохода бюджета городского округа
1	2	3	4
1	**004**		**Министерство финансов Свердловской области**
2	004	1 16 33040 04 0000 140	Денежные взыскания (штрафы) за нарушение законодательства Российской Федерации о контрактной системе в сфере закупок товаров, работ, услуг для обеспечения государственных и муниципальных нужд для нужд городских округов
3	**048**		**Департамент Федеральной службы по надзору в сфере природопользования по Уральскому федеральному округу**
4	048	1 12 01000 01 0000 120	Плата за негативное воздействие на окружающую среду*
5	**100**		**Управление Федерального казначейства по Свердловской области**
6	100	1 03 02230 01 0000 110	Доходы от уплаты акцизов на дизельное топливо, подлежащие распределению между бюджетами субъектов Российской Федерации и местными бюджетами с учетом установленных дифференцированных нормативов отчислений в местные бюджеты
7	100	1 03 02240 01 0000 110	Доходы от уплаты акцизов на моторные масла для дизельных и (или) карбюраторных (инжекторных) двигателей, подлежащие распределению между бюджетами субъектов Российской Федерации и местными бюджетами с учетом установленных дифференцированных нормативов отчислений в местные бюджеты
8	100	1 03 02250 01 0000 110	Доходы от уплаты акцизов на автомобильный бензин, подлежащие распределению между бюджетами субъектов Российской Федерации и местными бюджетами с учетом установленных дифференцированных нормативов отчислений в местные бюджеты
9	100	1 03 02260 01 0000 110	Доходы от уплаты акцизов на прямогонный бензин, подлежащие распределению между бюджетами субъектов Российской Федерации и местными бюджетами с учетом установленных дифференцированных нормативов отчислений в местные бюджеты
10	**182**		**Управление Федеральной налоговой службы по Свердловской области**
11	182	1 01 02000 01 0000 110	Налог на доходы физических лиц<*>
12	182	1 05 01000 02 0000 110	Налог, взимаемый в связи с применением упрощенной системы налогообложения<*>
13	182	1 05 02000 02 0000 110	Единый налог на вмененный доход для отдельных видов деятельности<*>
14	182	1 05 03000 01 0000 110	Единый сельскохозяйственный налог<*>
15	182	1 05 04010 02 0000 110	Налог, взимаемый в виде стоимости патента в связи с применением упрощенной системы налогообложения, зачисляемый в бюджеты городских округов

16	182	1 06 01020 04 0000 110	Налог на имущество физических лиц, взимаемый по ставкам, применяемым к объектам налогообложения, расположенным в границах городских округов
17	182	1 06 06012 04 0000 110	Земельный налог, взимаемый по ставкам, установленным в соответствии с подпунктом 1 пункта 1 статьи 394 НК РФ и применяемым к объектам налогообложения, расположенным в границах городских округов
18	182	1 06 06022 04 0000 110	Земельный налог, взимаемый по ставкам, установленным в соответствии с подпунктом 2 пункта 1 статьи 394 НК РФ и применяемым к объектам налогообложения, расположенным в границах городских округов
19	182	1 08 03010 01 0000 110	Государственная пошлина по делам, рассматриваемым в судах общей юрисдикции, мировыми судьями (за исключением Верховного Суда Российской Федерации)
20	182	1 09 04052 04 0000 110	Земельный налог (по обязательствам, возникшим до 1 января 2006 года), мобилизуемый на территориях городских округов
21	182	1 09 07000 00 0000 110	Прочие налоги и сборы (по отмененным местным налогам, сборам)<*>
22	182	1 16 03010 01 0000 140	Денежные взыскания (штрафы) за нарушение законодательства о налогах и сборах, предусмотренные статьями 116, 118, статьей 119.1, пунктами 1 и 2 статьи 120, статьями 125, 126, 128, 129, 129.1, 132, 133, 134, 135, 135.1 Налогового кодекса Российской Федерации
23	182	1 16 03030 01 0000 140	Денежные взыскания (штрафы) за административные правонарушения в области налогов и сборов, предусмотренные Кодексом Российской Федерации об административных правонарушениях
24	182	1 16 09040 04 0000 140	Прочие поступления от денежных взысканий (штрафов) и иных сумм в возмещение ущерба, зачисляемые в бюджеты городских округов
25	**498**		**Уральское управление Федеральной службы по экологическому, технологическому и атомному надзору**
26	498	1 16 09040 04 0000 140	Прочие поступления от денежных взысканий (штрафов) и иных сумм в возмещение ущерба, зачисляемые в бюджеты городских округов
27	**901**		**Администрация Арамильского городского округа**
28	901	1 13 01994 04 0004 130	Прочие доходы от оказания платных услуг (работ) получателями средств бюджетов городских округов (прочие доходы от оказания платных услуг (работ) получателями средств бюджетов городских округов)
29	901	1 13 02994 04 0003 130	Прочие доходы от компенсации затрат бюджетов городских округов (прочие доходы от компенсации затрат бюджетов городских округов)
30	901	1 16 32000 04 0000 140	Денежные взыскания, налагаемые в возмещение ущерба, причиненного в результате незаконного или нецелевого использования бюджетных средств (в части бюджетов городских округов)
31	901	1 16 42040 04 0000 140	Денежные взыскания (штрафы) за нарушение условий договоров (соглашений) о предоставлении бюджетных кредитов за счет средств бюджетов городских округов
32	901	1 16 46000 04 0000 140	Поступления сумм в возмещение ущерба в связи с нарушением исполнителем (подрядчиком) условий государственных контрактов или иных договоров, финансируемых за счет средств муниципальных дорожных фондов городских округов, либо в связи с уклонением от заключения таких контрактов или иных договоров
33	901	1 16 51020 02 0000 140	Денежные взыскания (штрафы), установленные законами субъектов Российской Федерации за несоблюдение муниципальных правовых актов, зачисляемые в бюджеты городских округов
34	901	1 16 90040 04 0000 140	Прочие поступления от денежных взысканий (штрафов) и иных сумм в возмещение ущерба, зачисляемые в бюджеты городских округов
35	901	1 17 01040 04 0000 180	Невыясненные поступления, зачисляемые в бюджеты городских округов
36	901	1 17 05040 04 0000 180	Прочие неналоговые доходы бюджетов городских округов
37	901	2 00 00000 00 0000 000	Безвозмездные поступления <**>
38	**902**		**"Комитет по управлению муниципальным имуществом Арамильского городского округа"**
39	902	1 08 07150 01 0000 110	Государственная пошлина за выдачу разрешения на установку рекламной конструкции
40	902	1 11 05012 04 0001 120	Доходы, получаемые в виде арендной платы за земельные участки, государственная собственность на которые не разграничена и которые расположены в границах городских округов, а также средства от продажи права на заключение договоров аренды указанных земельных участков (доходы, получаемые в виде арендной платы за земельные участки, государственная собственность на которые не разграничена и которые расположены в границах городских округов)
41	902	1 11 05012 04 0002 120	Доходы, получаемые в виде арендной платы за земельные участки, государственная собственность на которые не разграничена и которые расположены в границах городских округов, а также средства от продажи права на заключение договоров аренды указанных земельных участков (средства от продажи права на заключение договоров аренды земельных участков, государственная собственность на которые не разграничена и которые расположены в границах городских округов)
42	902	1 11 05024 04 0000 120	Доходы, получаемые в виде арендной платы, а также средства от продажи права на заключение договоров аренды за земли, находящиеся в собственности городских округов (за исключением земельных участков муниципальных бюджетных и автономных учреждений)
43	902	1 11 05027 04 0000 120	Доходы, получаемые в виде арендной платы за земельные участки, расположенные в полосе отвода автомобильных дорог общего пользования местного значения, находящихся в собственности городских округов
44	902	1 11 05074 04 0003 120	Доходы от сдачи в аренду имущества, составляющего казну городских округов (за исключением земельных участков) (доходы от сдачи в аренду объектов нежилого фонда городских округов, находящихся в казне городских округов и не являющихся памятниками истории, культуры и градостроительства)
45	902	1 11 05074 04 0004 120	Доходы от сдачи в аренду имущества, составляющего казну городских округов (за исключением земельных участков) (плата за пользование жилыми помещениями (плата за наём) муниципального жилищного фонда городских округов)
46	902	1 11 09044 04 0000 120	Прочие поступления от использования имущества, находящегося в собственности городских округов (за исключением имущества муниципальных бюджетных и автономных учреждений, а также имущества муниципальных унитарных предприятий, в том числе казенных)
47	902	1 14 01040 04 0000 410	Доходы от продажи квартир, находящихся в собственности городских округов
48	902	1 14 02043 04 0001 410	Доходы от реализации иного имущества, находящегося в собственности городских округов (за исключением имущества муниципальных бюджетных и автономных учреждений, а также имущества муниципальных унитарных предприятий, в том числе казенных), в части реализации основных средств по указанному имуществу (доходы от реализации объектов нежилого фонда иного имущества, находящегося в собственности городских округов (за исключением имущества муниципальных бюджетных и автономных учреждений, а также имущества муниципальных унитарных предприятий, в том числе казенных) в части реализации основных средств по указанному имуществу)
49	902	1 14 02043 04 0002 410	Доходы от реализации иного имущества, находящегося в собственности городских округов (за исключением имущества муниципальных бюджетных и автономных учреждений, а также имущества муниципальных унитарных предприятий, в том числе казенных), в части реализации основных средств по указанному имуществу (прочие доходы от реализации иного имущества, находящегося в собственности городских округов (за исключением имущества муниципальных бюджетных и автономных учреждений, а также имущества муниципальных унитарных предприятий, в том числе казенных) в части реализации основных средств по указанному имуществу)
50	902	1 14 02043 04 0000 440	Доходы от реализации иного имущества, находящегося в собственности городских округов (за исключением имущества муниципальных бюджетных и автономных учреждений, а также имущества муниципальных унитарных предприятий, в том числе казенных), в части реализации материальных запасов по указанному имуществу
51	902	1 14 06012 04 0000 430	Доходы от продажи земельных участков, государственная собственность на которые не разграничена и которые расположены в границах городских округов
52	902	1 14 06024 04 0000 430	Доходы от продажи земельных участков, находящихся в собственности городских округов (за исключением земельных участков муниципальных бюджетных и автономных учреждений)
53	902	1 16 37030 04 0000 140	Поступления сумм в возмещение вреда, причиняемого автомобильным дорогам местного значения транспортными средствами, осуществляющими перевозки тяжеловесных и (или) крупногабаритных грузов, зачисляемые в бюджеты городских округов
54	902	1 16 46000 04 0000 140	Поступления сумм в возмещение ущерба в связи с нарушением исполнителем (подрядчиком) условий государственных контрактов или иных договоров, финансируемых за счет средств муниципальных дорожных фондов городских округов, либо в связи с уклонением от заключения таких контрактов или иных договоров
55	902	1 16 90040 04 0000 140	Прочие поступления от денежных взысканий (штрафов) и иных сумм в возмещение ущерба, зачисляемые в бюджеты городских округов
56	902	1 17 01040 04 0000 180	Невыясненные поступления, зачисляемые в бюджеты городских округов
57	902	1 17 05040 04 0000 180	Прочие неналоговые доходы бюджетов городских округов
58	902	2 00 00000 00 0000 000	Безвозмездные поступления <**>
59	**906**		**Отдел образования Арамильского городского округа**
60	906	1 13 01994 04 0004 130	Прочие доходы от оказания платных услуг (работ) получателями средств бюджетов городских округов (прочие доходы от оказания платных услуг (работ) получателями средств бюджетов городских округов)
61	906	1 16 90040 04 0000 140	Прочие поступления от денежных взысканий (штрафов) и иных сумм в возмещение ущерба, зачисляемые в бюджеты городских округов
62	906	1 17 01040 04 0000 180	Невыясненные поступления, зачисляемые в бюджеты городских округов
63	906	1 17 05040 04 0000 180	Прочие неналоговые доходы бюджетов городских округов
64	906	2 00 00000 00 0000 000	Безвозмездные поступления <**>
65	**919**		**Финансовый отдел Администрации Арамильского городского округа**
66	919	1 13 02994 04 0001 130	Прочие доходы от компенсации затрат бюджетов городских округов (в части возврата дебиторсокй задолженности прошлых лет)
67	919	1 16 18040 04 0000 140	Денежные взыскания (штрафы) за нарушение бюджетного законодательства (в части бюджетов городских округов)
68	919	1 16 90040 04 0000 140	Прочие поступления от денежных взысканий (штрафов) и иных сумм в возмещение ущерба, зачисляемые в бюджеты городских округов
69	919	1 17 01040 04 0000 180	Невыясненные поступления, зачисляемые в бюджеты городских округов
70	919	1 17 05040 04 0000 180	Прочие неналоговые доходы бюджетов городских округов
71	919	1 18 04100 04 0000 151	Поступления в бюджеты городских округов по решениям о взыскании средств из иных бюджетов бюджетной системы Российской Федерации
72	919	1 18 04200 04 0000 151	Перечисления из бюджетов городских округов по решениям о взыскании средств, предоставленных из иных бюджетов бюджетной системы Российской Федерации
73	919	2 00 00000 00 0000 000	Безвозмездные поступления <**>

<*> В части доходов, зачисляемых в бюджет Арамильского городского округа

<**> В части безвозмездных поступлений, зачисляемых в бюджет Арамильского городского округа

Приложение № 3
к Решению Думы
Арамильского городского округа
от 17 декабря 2015 года № 59/2

Свод расходов бюджета Арамильского городского округа по разделам, подразделам, целевым статьям и видам расходов классификации расходов бюджетов Российской Федерации на 2016 год

Номер строки	Код раздела, подраздела	Код целевой статьи	Код вида расходов	Наименование раздела, подраздела, целевой статьи или вида расходов	Сумма, тыс. руб.
1	2	3	4	5	6
1				**Всего расходов**	**550 044,10**
2	**0100**			**ОБЩЕГОСУДАРСТВЕННЫЕ ВОПРОСЫ**	**39 628,50**
3	0102			Функционирование высшего должностного лица субъекта Российской Федерации и муниципального образования	1 362,00
4	0102	9900000000		Непрограммное направление деятельности	1 362,00
5	0102	9900001002		Функционорование высшего должностного лица городского округа	1 362,00
6	0102	9900001002	100	Расходы на выплаты персоналу в целях обеспечения выполнения функций государственными (муниципальными) органами, казенными учреждениями, органами управления государственными внебюджетными фондами	1 362,00
7	0102	9900001002	120	Расходы на выплаты персоналу государственных (муниципальных) органов	1 362,00
8	0102	9900001002	121	Фонд оплаты труда государственных (муниципальных) органов	985,00
9	0102	9900001002	122	Иные выплаты персоналу государственных (муниципальных) органов, за исключением фонда оплаты труда	79,00
10	0102	9900001002	129	Взносы по обязательному социальному страхованию на выплаты денежного содержания и иные выплаты работникам государственных (муниципальных) органов	298,00
11	0103			Функционирование законодательных (пред ставительных) органов государственной власти и представительных органов муниципальных образований	2 001,00
12	0103	9900000000		Непрограммное направление деятельности	2 001,00
13	0103	9900001001		Обеспечение деятельности муниципальных органов (центральный аппарат)	834,00
14	0103	9900001001	100	Расходы на выплаты персоналу в целях обеспечения выполнения функций государственными (муниципальными) органами, казенными учреждениями, органами управления государственными внебюджетными фондами	629,00
15	0103	9900001001	120	Расходы на выплаты персоналу государственных (муниципальных) органов	629,00
16	0103	9900001001	121	Фонд оплаты труда государственных (муниципальных) органов	483,00
17	0103	9900001001	129	Взносы по обязательному социальному страхованию на выплаты денежного содержания и иные выплаты работникам государственных (муниципальных) органов	146,00
18	0103	9900001001	200	Закупка товаров, работ и услуг для обеспечения государственных (муниципальных) нужд	205,00
19	0103	9900001001	240	Иные закупки товаров, работ и услуг для обеспечения государственных (муниципальных) нужд	205,00
20	0103	9900001001	244	Прочая закупка товаров, работ и услуг для обеспечения государственных (муниципальных) нужд	205,00
21	0103	9900001003		Председатель представительного органа городского округа	1 167,00
22	0103	9900001003	100	Расходы на выплаты персоналу в целях обеспечения выполнения функций государственными (муниципальными) органами, казенными учреждениями, органами управления государственными внебюджетными фондами	1 167,00
23	0103	9900001003	120	Расходы на выплаты персоналу государственных (муниципальных) органов	1 167,00
24	0103	9900001003	121	Фонд оплаты труда государственных (муниципальных) органов	837,00
25	0103	9900001003	122	Иные выплаты персоналу государственных (муниципальных) органов, за исключением фонда оплаты труда	77,00
26	0103	9900001003	129	Взносы по обязательному социальному страхованию на выплаты денежного содержания и иные выплаты работникам государственных (муниципальных) органов	253,00
27	0104			Функционирование Правительства Российской Федерации, высших исполнительных органов государственной власти субъектов Российской Федерации, местных администраций	13 183,00
28	0104	1200000000		Муниципальная программа "Совершенство вание муниципального управления и противодействие коррупции в Арамильском городском округе до 2020 года"	110,00
29	0104	1210000000		Подпрограмма "Развитие кадровой политики в системе муниципального управления Арамильского городского округа до 2020 года"	110,00
30	0104	1210701070		Мероприятие "Мероприятия по улучшениюусловий и охраны труда"	110,00
31	0104	1210701070	200	Закупка товаров, работ и услуг для обеспечения государственных (муниципальных) нужд	110,00
32	0104	1210701070	240	Иные закупки товаров, работ и услуг для обеспечения государственных (муниципальных) нужд	110,00
33	0104	1210701070	244	Прочая закупка товаров, работ и услуг для обеспечения государственных (муниципальных) нужд	110,00
34	0104	9900000000		Непрограммное направление деятельности	13 073,00
35	0104	9900001001		Обеспечение деятельности муниципальных органов (центральный аппарат)	12 928,00
36	0104	9900001001	100	Расходы на выплаты персоналу в целях обеспечения выполнения функций государственными (муниципальными) органами, казенными учреждениями, органами управления государственными внебюджетными фондами	12 378,00
37	0104	9900001001	120	Расходы на выплаты персоналу государственных (муниципальных) органов	12 378,00
38	0104	9900001001	121	Фонд оплаты труда государственных (муниципальных) органов	9 507,00
39	0104	9900001001	129	Взносы по обязательному социальному страхованию на выплаты денежного содержания и иные выплаты работникам государственных (муниципальных) органов	2 871,00
40	0104	9900001001	200	Закупка товаров, работ и услуг для обеспечения государственных (муниципальных) нужд	550,00
41	0104	9900001001	240	Иные закупки товаров, работ и услуг для обеспечения государственных (муниципальных) нужд	550,00

Прошлое таит немало секретов

За несколько минут до начала конференции в зале почти священная тишина, несмотря на то, что народу здесь собралось немало. Со всей области в арамильский храм во имя Святой Троицы съехались люди, чтобы поведать слушателям что-то новое, поделиться результатами своих изысканий и, конечно, послушать других.

Историко-краеведческие конференции в местном храме далеко не редкость: в минувшее воскресенье состоялось уже традиционное мероприятие, посвященное памяти Петра Арамильского. Как и всегда, перед собравшейся публикой выступало несколько докладчиков. Рассказывали про Арамильскую Слободу, про происхождение и смысл географических названий местных территорий. После совместной молитвы, вступительного слова настоятеля храма, отца Игоря Константинова, и двух докладов, слушатели разделились между собой на взрослую и детскую секции.

Было что послушать как у взрослых, чьи доклады отличались лаконичностью и предельной фактологией, так и у детей, с их чуть наивными, искренними повествованиями о собственных находках и умозаключениях. К примеру, ученики школы № 1 представили виртуальную экскурсию по Арамили, ребята из поселка Бобровский поведали о «школе деревянных чудес», а одна из воспитанниц воскресной школы арамильского храма рассказала о чудотворной иконе Божьей Матери.

В секции «взрослых» речь шла о 280-летии сысертского прихода во имя Семена Богоприимца и Анны Пророческой, о периоде расцвета Арамили, а также рассказы об истории 25-летия восстановления арамильского храма. Во время подготовки к конференции, докладчики проводили серьезную исследовательскую работу, поэтому во время докладов почти не звучало таких фактов, которые были бы всем широко известны.

- С докладами я выступаю нечасто, - признался после своего выступления Владимир Воробьев. - Этим своим исследованием занимался целый год и, честно говоря, сделал ряд интересных открытий, о которых до этого никто не догадывался: например, о приставках «би» и «си» в уральских названиях. Для этого пришлось перечитать немало книг, перелистать десятки топонимических словарей и исследовать карт 17-18 веков.

По окончании мероприятия всем докладчикам были вручены памятные подарки, а один из почетных гостей преподнес храму карту Арамили, после чего участников и гостей пригласили отведать чай и попробовать приготовленные угощения.

- Разумеется, нам необходимо знать истоки своего прошлого, - рассказывает о значении таких конференций отец Игорь. – Если мы этого делать не будем, то банально не выживем. Но почему Церковь занимается историей? Потому что именно в религиозном, мистическом смысле история священна, в ней через людские поступки проявляется действие Божье. В каком-то плане, подобное образование людей – это тоже наш долг, как прихода, вокруг которого объединяются местные жители.

- На конференции мы ездим не так часто, как хотелось бы, но это обусловлено тем, что в Екатеринбурге это, в основном, платные мероприятия, - сетует Ольга Бондарева, педагог бобровской школы. - Ребята, когда готовились к выступлению, познакомились с историей своего учебного заведения и упорядочили ее. Честно говорят, мы уже готовимся к следующей арамильской конференции и уже придумали тему для разработки.

По словам местной активистки Надежды Гусевой, ее на конференцию пригласили загодя, предложив рассказать о 25-летии восстановления церкви. Она, конечно, согласилась.

- В свое время я ходила по городу и подписи собирала, спрашивала, нужна ли людям церковь, - делится Надежда Никифоровна. - Прошло 25 лет и по своим впечатлениям я решила рассказать, как боролась в то тяжёлое время за этот храм.

...Историки, краеведы и просто неравнодушные к истории арамильцы до сих пор продолжают изучать прошлое своей территории, еще таящее, как выясняется, немало секретов. А тема для следующей конференции уже дана: посвящена она будет трагедии 1917 года. Конечно же, посетить ее и культурно провести досуг, обогативших духовно, смогут все желающие: храм принимает каждого!

Вячеслав БЕРЕСНЕВ
Фоторепортаж
Олега БАЖУКОВА

Арамильские ВЕСТИ 11
№ 06 (1029) 10.02.2016г.

В объезд, на грунтовку...

Запрет на проезд по мосту через реку обернулся проблемой для перевозчиков и жителей

Авария на мосту по улице Пролетарская оказалась страшна не сама по себе, а теми последствиями, которые повлекла для всей Арамили. Госавтоинспекция категорически запретила автобусам движение по гидросооружению, пригрозив им немыслимыми штрафами, из-за чего тем пришлось делать немыслимый крюк через Арамильский привоз. А во вторник, девятого февраля, стал вдруг известно, что по «объездной» ездить отказались сами перевозчики.

Минувший понедельник стал, пожалуй, самым серьезным испытанием в жизни некоторых арамильцев. Возможно, если бы сотрудники ГИБДД знали, чем обернется их запрет, то не стали бы прибегать к таким суровым мерам. Но он был озвучен не терпящим возражения «тоном»:

– Во время осмотра места аварии выявлены неудовлетворительные дорожные условия, сопутствующие совершению ДТП: отсутствие удерживающего барьерного ограждения на мостовом сооружении через реку Исеть, что является нарушением требований двух ГОСТов, - сообщали в областной инспекции, поясняя, что по данному факту в отношении владельца автодороги ГКУ СО «Управление автомобильных дорог» возбуждено дело об административном правонарушении и выдано предписание на устранение выявленных недостатков…

А вышло вот что: по дороге в объезд, которая явно не предназначена для движения пассажирского транспорта, «маршрутчики» стали ездить в сторону улицы Рабочей настолько активно, что временами с трудом разъезжались друг с другом на узкой дороге, рискуя устроить аварию «на ровном месте». А повороты и перепады высот добавляли свои «пять копеек» в копилку реальной опасности. Не лучше обстояла ситуация и на мосту, где жители вынуждены были ходить пешком. Из-за снежных завалов люди — в том числе и дети — выходили прямо на проезжую часть, рискуя угодить под колеса легковушек и большегрузов.

- Из-за одного пьяного водителя приходится менять все маршруты, - удивлялся на оперативном совещании главы Арамильского городского округа Владимир Герасименко, справедливо заявляя, что так, конечно, быть не должно, а варианты высадки пассажиров у моста, чтобы на другой стороне снова усаживать их, казались и вовсе абсурдными.

А поскольку дорога находится в региональной собственности, требования ГИБДД — установить на мосту «отбойники», а само сооружение привести в порядок и чистить от снега надлежащим образом — адресованы были именно областным чиновникам. Но те словно не слышали да и вряд ли захотят услышать инспекторов. Во всяком случае, до тех пор, пока не произойдет трагедии или социального взрыва. А он, судя по всему, не за горами. Дело в том, что маршрут № 185, попавший под «санкции», является одним из наиболее популярных у арамильцев, в частности, жителей поселка Мельзавод. Люди ездят на тот же Арамильский привоз или в екатеринбургский поселок Кольцово на работу. Сейчас реальной альтернативы, кроме поездок на такси, у жителей не осталось. Правда, некоторые водители все же шли на хитрость — довозили пассажиров до моста, высаживали их, после чего люди переходили на другую сторону и вновь садились в автобус. Впрочем, во вторник все они от этой затеи отказались.

- Мы все равно будем ездить в объезд, - на условиях анонимности рассказал «АВ» один из водителей маршрута «Мельзавод — Кольцово». - Высаживать у моста вряд ли кто-то осмелится, но нам надо зарабатывать, а жителям — добираться из одной точки в другую.

Сейчас ситуация с мостом, поведением перевозчиков и реакцией арамильцев остается крайне неоднозначной. И, вероятно, арамильским властям, которые формально «удалены» от решения непростой дорожной задачи, придется вмешиваться и выходить на диалог с чиновниками областного Минтранса, в силах которого повлиять на Управление автодорог и обязать привести мост в надлежащее, отвечающее всем требованиям ГОСТов состояние.

Между тем, некоторые горячие головы из местных жителей уже говорят, мол, если ситуация не разрешится, они готовы выйти на дорогу и перекрыть ее для движения, только бы на них и их проблемы обратили внимание те, от кого зависит решение вопроса. Примечательно на этом фоне то, что, пока одни водители автобусов, не желая нарваться на многотысячный штраф, фактически прекратили движение или едут на свой страх и риск по грунтовке, другие автобусы — в сторону Сысерти, Челябинска — двигаются по мосту спокойно, словно их запрет и вовсе не касается… А где же надзорные органы?

Мы продолжим следить за развитием этой ситуации.

Максим ГУСЕВ,
фоторепортаж
Олега БАЖУКОВА

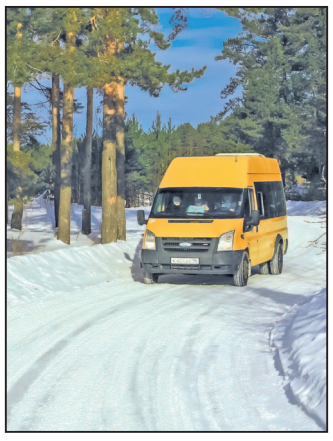

42	0104	9900001001	244	Прочая закупка товаров, работ и услуг для обеспечения государственных (муниципальных) нужд	550,00
43	0104	9900001070		Выполнение других обязательств городского округа	145,00
44	0104	9900001070	800	Иные бюджетные ассигнования	145,00
45	0104	9900001070	850	Уплата налогов, сборов и иных платежей	145,00
46	0104	9900001070	853	Уплата иных платежей	145,00
47	0106			Обеспечение деятельности финансовых, налоговых и таможенных органов и органов финансового (финансово-бюджетного) надзора	7 657,00
48	0106	0100000000		Муниципальная программа "Управление муниципальными финансами Арамильского городского округа до 2020 года"	6 401,00
49	0106	0120000000		Подпрограмма "Совершенствование информационной системы управления финансами"	890,00
50	0106	0120101001		Обеспечение деятельности муниципальных органов (центральный аппарат)	890,00
51	0106	0120101001	200	Закупка товаров, работ и услуг для обеспечения государственных (муниципальных) нужд	890,00
52	0106	0120101001	240	Иные закупки товаров, работ и услуг для обеспечения государственных (муниципальных) нужд	890,00
53	0106	0120101001	244	Прочая закупка товаров, работ и услуг для обеспечения государственных (муниципальных) нужд	890,00
54	0106	0130000000		Подпрограмма "Обеспечение реализации муниципальной программы Арамильского городского округа "Управление муниципальными финансами Арамильского городского округа до 2020 года"	5 511,00
55	0106	0130101001		Обеспечение деятельности муниципальных органов (центральный аппарат)	5 511,00
56	0106	0130101001	100	Расходы на выплаты персоналу в целях обеспечения выполнения функций государственными (муниципальными) органами, казенными учреждениями, органами управления государственными внебюджетными фондами	5 308,00
57	0106	0130101001	120	Расходы на выплаты персоналу государственных (муниципальных) органов	5 308,00
58	0106	0130101001	121	Фонд оплаты труда государственных (муниципальных) органов	4 075,00
59	0106	0130101001	122	Иные выплаты персоналу государственных (муниципальных) органов, за исключением фонда оплаты труда	2,00
60	0106	0130101001	129	Взносы по обязательному социальному страхованию на выплаты денежного содержания и иные выплаты работникам государственных (муниципальных) органов	1 231,00
61	0106	0130101001	200	Закупка товаров, работ и услуг для обеспечения государственных (муниципальных) нужд	203,00
62	0106	0130101001	240	Иные закупки товаров, работ и услуг для обеспечения государственных (муниципальных) нужд	203,00
63	0106	0130101001	244	Прочая закупка товаров, работ и услуг для обеспечения государственных (муниципальных) нужд	203,00
64	0106	9900000000		Непрограммное направление деятельности	1 256,00
65	0106	9900001001		Обеспечение деятельности муниципальных органов (центральный аппарат)	538,00
66	0106	9900001001	100	Расходы на выплаты персоналу в целях обеспечения выполнения функций государственными (муниципальными) органами, казенными учреждениями, органами управления государственными внебюджетными фондами	538,00
67	0106	9900001001	120	Расходы на выплаты персоналу государственных (муниципальных) органов	538,00
68	0106	9900001001	121	Фонд оплаты труда государственных (муниципальных) органов	413,00
69	0106	9900001001	129	Взносы по обязательному социальному страхованию на выплаты денежного содержания и иные выплаты работникам государственных (муниципальных) органов	125,00
70	0106	9900001004		Председатель контрольно-счетной палаты городского округа	712,00
71	0106	9900001004	100	Расходы на выплаты персоналу в целях обеспечения выполнения функций государственными (муниципальными) органами, казенными учреждениями, органами управления государственными внебюджетными фондами	712,00
72	0106	9900001004	120	Расходы на выплаты персоналу государственных (муниципальных) органов	712,00
73	0106	9900001004	121	Фонд оплаты труда государственных (муниципальных) органов	547,00
74	0106	9900001004	129	Взносы по обязательному социальному страхованию на выплаты денежного содержания и иные выплаты работникам государственных (муниципальных) органов	165,00
75	0106	9900001070		Выполнение других обязательств городского округа	6,00
76	0106	9900001070	800	Иные бюджетные ассигнования	6,00
77	0106	9900001070	850	Уплата налогов, сборов и иных платежей	6,00
78	0106	9900001070	853	Уплата иных платежей	6,00
79	0107			Обеспечение проведения выборов и референдумов	3 243,00
80	0107	9900000000		Непрограммное направление деятельности	3 243,00
81	0107	9900001106		Проведение выборов и референдумов	3 243,00
82	0107	9900001106	200	Закупка товаров, работ и услуг для обеспечения государственных (муниципальных) нужд	3 243,00
83	0107	9900001106	240	Иные закупки товаров, работ и услуг для обеспечения государственных (муниципальных) нужд	3 243,00
84	0107	9900001106	244	Прочая закупка товаров, работ и услуг для обеспечения государственных (муниципальных) нужд	3 243,00
85	0111			Резервные фонды	1 000,00
86	0111	9900000000		Непрограммное направление деятельности	1 000,00
87	0111	9900001101		Резервные фонды местных администраций	1 000,00
88	0111	9900001101	800	Иные бюджетные ассигнования	1 000,00
89	0111	9900001101	870	Резервные средства	1 000,00
90	0113			Другие общегосударственные вопросы	11 182,50
91	0113	0400000000		Муниципальная программа "Повышение эффективности управления муниципальной собственностью и развитие градостроительства в Арамильском городском округе на 2015-2017 годы"	9 665,00
92	0113	0410000000		Подпрограмма "Управление муниципальной собственностью и приватизация муниципального имущества Арамильского городского округа"	8 311,00
93	0113	0410101104		Мероприятие "Проведение технической инвентаризации имущества, находящегося в муниципальной собственности"	500,00
94	0113	0410101104	200	Закупка товаров, работ и услуг для обеспечения государственных (муниципальных) нужд	500,00
95	0113	0410101104	240	Иные закупки товаров, работ и услуг для обеспечения государственных (муниципальных) нужд	500,00
96	0113	0410101104	244	Прочая закупка товаров, работ и услуг для обеспечения государственных (муниципальных) нужд	500,00
97	0113	0410501105		Мероприятие "Обеспечение деятельности МКУ "Управление зданиями и автомобильным транспортом Администрации АГО" в полном объеме"	7 811,00
98	0113	0410501105	100	Расходы на выплаты персоналу в целях обеспечения выполнения функций государственными (муниципальными) органами, казенными учреждениями, органами управления государственными внебюджетными фондами	5 082,00
99	0113	0410501105	110	Расходы на выплаты персоналу казенных учреждений	5 082,00
100	0113	0410501105	111	Фонд оплаты труда казенных учреждений	3 903,00
101	0113	0410501105	119	Взносы по обязательному социальному страхованию на выплаты по оплате труда работников и иные выплаты работникам казенных учреждений	1 179,00
102	0113	0410501105	200	Закупка товаров, работ и услуг для обеспечения государственных (муниципальных) нужд	2 729,00
103	0113	0410501105	240	Иные закупки товаров, работ и услуг для обеспечения государственных (муниципальных) нужд	2 729,00
104	0113	0410501105	244	Прочая закупка товаров, работ и услуг для обеспечения государственных (муниципальных) нужд	2 729,00
105	0113	0430000000		Подпрограмма "Обеспечение реализации муниципальной программы Арамильского городского округа "Повышение эффективности управления муниципальной собственностью Арамильского городского округа и развития градостроительства Арамильского городского округа" на 2015-2017годы"	1 354,00
106	0113	0430201001		Мероприятие "Обеспечение деятельности Комитета по управлению муниципальным имуществом Арамильского городского округа"	1 354,00
107	0113	0430201001	100	Расходы на выплаты персоналу в целях обеспечения выполнения функций государственными (муниципальными) органами, казенными учреждениями, органами управления государственными внебюджетными фондами	1 354,00
108	0113	0430201001	120	Расходы на выплаты персоналу государственных (муниципальных) органов	1 354,00
109	0113	0430201001	121	Фонд оплаты труда государственных (муниципальных) органов	1 040,00
110	0113	0430201001	129	Взносы по обязательному социальному страхованию на выплаты денежного содержания и иные выплаты работникам государственных (муниципальных) органов	314,00
111	0113	0500000000		Муниципальная программа "Обеспечение деятельности по комплектованию, учету, хранению и использованию архивных документов в Арамильском городском округе на 2015-2020 годы"	1 141,00
112	0113	0500400000		Мероприятие "Осуществление государственных полномочий по хранению, комплектованию, учету и использованию архивных документов, относящихся к государственной собственности Свердловской области"	50,00
113	0113	0500446100		Осуществление государственного полномочия Свердловской области по хранению, комплектованию, учету и использованию архивных документов, относящихся к государственной собственности Свердловской области	50,00
114	0113	0500446100	200	Закупка товаров, работ и услуг для обеспечения государственных (муниципальных) нужд	50,00
115	0113	0500446100	240	Иные закупки товаров, работ и услуг для обеспечения государственных (муниципальных) нужд	50,00
116	0113	0500446100	244	Прочая закупка товаров, работ и услуг для обеспечения государственных (муниципальных) нужд	50,00
117	0113	0500500000		Мероприятие "Содержание МКУ "Муниципальный архив Арамильского городского округа"	1 091,00
118	0113	0500501601		Мероприятие "Содержание МКУ "Муниципальный архив Арамильского городского округа"	987,00
119	0113	0500501601	100	Расходы на выплаты персоналу в целях обеспечения выполнения функций государственными (муниципальными) органами, казенными учреждениями, органами управления государственными внебюджетными фондами	987,00
120	0113	0500501601	110	Расходы на выплаты персоналу казенных учреждений	987,00
121	0113	0500501601	111	Фонд оплаты труда казенных учреждений	758,00
122	0113	0500501601	119	Взносы по обязательному социальному страхованию на выплаты по оплате труда работников и иные выплаты работникам казенных учреждений	229,00
123	0113	0500546100		Осуществление государственного полномочия Свердловской области по хранению, комплектованию, учету и использованию архивных документов, относящихся к государственной собственности Свердловской области	104,00
124	0113	0500546100	200	Закупка товаров, работ и услуг для обеспечения государственных (муниципальных) нужд	104,00
125	0113	0500546100	240	Иные закупки товаров, работ и услуг для обеспечения государственных (муниципальных) нужд	104,00
126	0113	0500546100	244	Прочая закупка товаров, работ и услуг для обеспечения государственных (муниципальных) нужд	104,00
127	0113	9900000000		Непрограммное направление деятельности	376,50
128	0113	9900001001		Обеспечение деятельности муниципальных органов (центральный аппарат)	80,00
129	0113	9900001001	200	Закупка товаров, работ и услуг для обеспечения государственных (муниципальных) нужд	80,00
130	0113	9900001001	240	Иные закупки товаров, работ и услуг для обеспечения государственных (муниципальных) нужд	80,00
131	0113	9900001001	244	Прочая закупка товаров, работ и услуг для обеспечения государственных (муниципальных) нужд	80,00
132	0113	9900001102		Исполнение судебных актов, предусматривающих обращение взыскания на средства местного бюджета и средства учреждений бюджетной сферы	198,00
133	0113	9900001102	800	Иные бюджетные ассигнования	198,00
134	0113	9900001102	830	Исполнение судебных актов	198,00
135	0113	9900001102	831	Исполнение судебных актов Российской Федерации и мировых соглашений по возмещению вреда, причиненного в результате незаконных действий (бездействия) органов государственной власти (государственных органов), органов местного самоуправления либо должностных лиц этих органов, а также в результате деятельности казенных учреждений	198,00
136	0113	9900041100		Осуществление государственного полномочия Свердловской области по определению перечня должностных лиц, уполномоченных составлять протоколы об административных правонарушениях, предусмотренных законом Свердловской области	0,10
137	0113	9900041100	200	Закупка товаров, работ и услуг для обеспечения государственных (муниципальных) нужд	0,10
138	0113	9900041100	240	Иные закупки товаров, работ и услуг для обеспечения государственных (муниципальных) нужд	0,10
139	0113	9900041100	244	Прочая закупка товаров, работ и услуг для обеспечения государственных (муниципальных) нужд	0,10
140	0113	9900041200		Осуществление государственного полномочия Свердловской области по созданию административных комиссий	98,30
141	0113	9900041200	100	Расходы на выплаты персоналу в целях обеспечения выполнения функций государственными (муниципальными) органами, казенными учреждениями, органами управления государственными внебюджетными фондами	56,50
142	0113	9900041200	120	Расходы на выплаты персоналу государственных (муниципальных) органов	56,50
143	0113	9900041200	121	Фонд оплаты труда государственных (муниципальных) органов	43,40
144	0113	9900041200	129	Взносы по обязательному социальному страхованию на выплаты денежного содержания и иные выплаты работникам государственных (муниципальных) органов	13,10
145	0113	9900041200	200	Закупка товаров, работ и услуг для обеспечения государственных (муниципальных) нужд	41,80
146	0113	9900041200	240	Иные закупки товаров, работ и услуг для обеспечения государственных (муниципальных) нужд	41,80
147	0113	9900041200	244	Прочая закупка товаров, работ и услуг для обеспечения государственных (муниципальных) нужд	41,80
148	0113	9900041500		Осуществление государственных полномочий Свердловской области по постановке на учет и учету граждан Российской Федерации, имеющих право на получение жилищных субсидий на приобретение или строительство жилых помещений в соответсвии с федеральным законом о жилищных субсидиях гражданам, выезжающим из районов Крайнего Севера и приравненных к ним местностей	0,10
149	0113	9900041500	200	Закупка товаров, работ и услуг для обеспечения государственных (муниципальных) нужд	0,10
150	0113	9900041500	240	Иные закупки товаров, работ и услуг для обеспечения государственных (муниципальных) нужд	0,10
151	0113	9900041500	244	Прочая закупка товаров, работ и услуг для обеспечения государственных (муниципальных) нужд	0,10
152	**0200**			**НАЦИОНАЛЬНАЯ ОБОРОНА**	**850,30**
153	0203			Мобилизационная и вневойсковая подготовка	850,30
154	0203	0800000000		Муниципальная программа "Развитие физической культуры, спорта и молодежной политики в Арамильском городском округе" на 2015-2020 годы	850,30
155	0203	0830000000		Подпрограмма "Патриотическое воспитание граждан в Арамильском городском округе" на 2015-2020 годы	850,30
156	0203	0830851180		Мероприятия "Осуществление государственных полномочий по первичному воинскому учету на территории Арамильского городского округа"	850,30
157	0203	0830851180	100	Расходы на выплаты персоналу в целях обеспечения выполнения функций государственными (муниципальными) органами, казенными учреждениями, органами управления государственными внебюджетными фондами	834,70
158	0203	0830851180	120	Расходы на выплаты персоналу государственных (муниципальных) органов	834,70
159	0203	0830851180	121	Фонд оплаты труда государственных (муниципальных) органов	641,10

160	0203	0830851180	129	Взносы по обязательному социальному страхованию на выплаты денежного содержания и иные выплаты работникам государственных (муниципальных) органов	193,60
161	0203	0830851180	200	Закупка товаров, работ и услуг для обеспечения государственных (муниципальных) нужд	15,60
162	0203	0830851180	240	Иные закупки товаров, работ и услуг для обеспечения государственных (муниципальных) нужд	15,60
163	0203	0830851180	244	Прочая закупка товаров, работ и услуг для обеспечения государственных (муниципальных) нужд	15,60
164	**0300**			**НАЦИОНАЛЬНАЯ БЕЗОПАСНОСТЬ И ПРАВООХРАНИТЕЛЬНАЯ ДЕЯТЕЛЬНОСТЬ**	**6 177,00**
165	0309			Защита населения и территории от чрезвычайных ситуаций природного и техногенного характера, гражданская оборона	5 487,00
166	0309	0700000000		Муниципальная программа "Обеспечение общественной безопасности на территории Арамильского городского округа на 2015-2020 годы"	5 487,00
167	0309	0710000000		Подпрограмма "Гражданская оборона и защита от чрезвычайных ситуаций"	5 487,00
168	0309	0710101202		Мероприятие "Создание и восполнение материальных ресурсов для ликвидации ЧС"	926,00
169	0309	0710101202	200	Закупка товаров, работ и услуг для обеспечения государственных (муниципальных) нужд	926,00
170	0309	0710101202	240	Иные закупки товаров, работ и услуг для обеспечения государственных (муниципальных) нужд	926,00
171	0309	0710101202	244	Прочая закупка товаров, работ и услуг для обеспечения государственных (муниципальных) нужд	926,00
172	0309	0710401202		Мероприятие "Оплата услуг транкинговой радиосвязи"	40,00
173	0309	0710401202	200	Закупка товаров, работ и услуг для обеспечения государственных (муниципальных) нужд	40,00
174	0309	0710401202	240	Иные закупки товаров, работ и услуг для обеспечения государственных (муниципальных) нужд	40,00
175	0309	0710401202	244	Прочая закупка товаров, работ и услуг для обеспечения государственных (муниципальных) нужд	40,00
176	0309	0710901105		Мероприятие "Осуществление деятельности МКУ "ЕДДС АГО"	4 521,00
177	0309	0710901105	100	Расходы на выплаты персоналу в целях обеспечения выполнения функций государственными (муниципальными) органами, казенными учреждениями, органами управления государственными внебюджетными фондами	4 165,00
178	0309	0710901105	110	Расходы на выплаты персоналу казенных учреждений	4 165,00
179	0309	0710901105	111	Фонд оплаты труда казенных учреждений	3 199,00
180	0309	0710901105	119	Взносы по обязательному социальному страхованию на выплаты по оплате труда работников и иные выплаты работникам казенных учреждений	966,00
181	0309	0710901105	200	Закупка товаров, работ и услуг для обеспечения государственных (муниципальных) нужд	356,00
182	0309	0710901105	240	Иные закупки товаров, работ и услуг для обеспечения государственных (муниципальных) нужд	356,00
183	0309	0710901105	244	Прочая закупка товаров, работ и услуг для обеспечения государственных (муниципальных) нужд	356,00
184	0310			Обеспечение пожарной безопасности	590,00
185	0310	0700000000		Муниципальная программа "Обеспечение общественной безопасности на территории Арамильского городского округа на 2015-2020 годы"	590,00
186	0310	0720000000		Подпрограмма " Пожарная безопасность"	590,00
187	0310	0720701203		Мероприятие "Строительство пожарных резервуаров"	590,00
188	0310	0720701203	200	Закупка товаров, работ и услуг для обеспечения государственных (муниципальных) нужд	590,00
189	0310	0720701203	240	Иные закупки товаров, работ и услуг для обеспечения государственных (муниципальных) нужд	590,00
190	0310	0720701203	244	Прочая закупка товаров, работ и услуг для обеспечения государственных (муниципальных) нужд	590,00
191	0314			Другие вопросы в области национальной безопасности и правоохранительной деятельности	100,00
192	0314	0700000000		Муниципальная программа "Обеспечение общественной безопасности на территории Арамильского городского округа на 2015-2020 годы"	100,00
193	0314	0730000000		Подпрограмма "Профилактика терроризма, экстремизма и гармонизация межэтнических отношений"	100,00
194	0314	0730801204		Мероприятия "Монтаж и содержание системы видеонаблюдения "Безопасный город" в местах массового скопления людей"	100,00
195	0314	0730801204	200	Закупка товаров, работ и услуг для обеспечения государственных (муниципальных) нужд	100,00
196	0314	0730801204	240	Иные закупки товаров, работ и услуг для обеспечения государственных (муниципальных) нужд	100,00
197	0314	0730801204	244	Прочая закупка товаров, работ и услуг для обеспечения государственных (муниципальных) нужд	100,00
198	**0400**			**НАЦИОНАЛЬНАЯ ЭКОНОМИКА**	**32 657,50**
199	0405			Сельское хозяйство и рыболовство	416,90
200	0405	0300000000		Муниципальная программа "Развитие жилищно-коммунального и дорожного хозяйства, обеспечение рационального и безопасного природопользования на территории Арамильского городского округа до 2020 года"	416,90
201	0405	0340000000		Подпрограмма "Обеспечение рациональ ного и безопасного природопользования на территории Арамильского городского округа до 2020 года"	416,90
202	0405	0341242П00		Мероприятие "Осуществление государственного полномочия Свердловской области по организации проведения мероприятий по отлову и содержанию безнадзорных собак"	416,90
203	0405	0341242П00	200	Закупка товаров, работ и услуг для обеспечения государственных (муниципальных) нужд	416,90
204	0405	0341242П00	240	Иные закупки товаров, работ и услуг для обеспечения государственных (муниципальных) нужд	416,90
205	0405	0341242П00	244	Прочая закупка товаров, работ и услуг для обеспечения государственных (муниципальных) нужд	416,90
206	0406			Водное хозяйство	375,00
207	0406	0300000000		Муниципальная программа "Развитие жилищно-коммунального и дорожного хозяйства, обеспечение рационального и безопасного природопользования на территории Арамильского городского округа до 2020 года"	375,00
208	0406	0340000000		Подпрограмма "Обеспечение рациональ ного и безопасного природопользования на территории Арамильского городского округа до 2020 года"	375,00
209	0406	0340501301		Мероприятие "Содержание и ремонт плотины"	375,00
210	0406	0340501301	800	Иные бюджетные ассигнования	375,00
211	0406	0340501301	810	Субсидии юридическим лицам (кроме некоммерческих организаций), индивидуальным предпринимателям, физическим лицам - производителям товаров, работ, услуг	375,00
212	0407			Лесное хозяйство	73,00
213	0407	0400000000		Муниципальная программа "Повышение эффективности управления муниципальной собственностью и развитие градостроительства в Арамильском городском округе на 2015-2017 годы"	73,00
214	0407	0410000000		Подпрограмма "Управление муниципальной собственностью и приватизация муниципального имущества Арамильского городского округа"	73,00
215	0407	0410301104		Мероприятие "Формирование земельных участков занятых лесами в целях поставки на кадастровый учет и государственной регистрации права Арамильского городско го округа,лесоустройство, внесение измене ний в лесохозяйствееный регламент""	73,00
216	0407	0410301104	200	Закупка товаров, работ и услуг для обеспечения государственных (муниципальных) нужд	73,00
217	0407	0410301104	240	Иные закупки товаров, работ и услуг для обеспечения государственных (муниципальных) нужд	73,00
218	0407	0410301104	244	Прочая закупка товаров, работ и услуг для обеспечения государственных (муниципальных) нужд	73,00
219	0408			Транспорт	3 500,00
220	0408	1300000000		Муниципальная программа "Повышение инвестиционной привлекательности и создание условий для обеспечения жителей услугами потребительского рынка в Арами льском городском округе до 2020 года"	3 500,00
221	0408	1350000000		Подпрограмма "Развитие транспортной обеспеченности и доступности"	3 500,00
222	0408	1350101305		Мероприятие "Приобретение автотранс портных средств, оплата лизинговых услуг"	3 500,00
223	0408	1350101305	200	Закупка товаров, работ и услуг для обеспечения государственных (муниципальных) нужд	3 500,00
224	0408	1350101305	240	Иные закупки товаров, работ и услуг для обеспечения государственных (муниципальных) нужд	3 500,00
225	0408	1350101305	244	Прочая закупка товаров, работ и услуг для обеспечения государственных (муниципальных) нужд	3 500,00
226	0409			Дорожное хозяйство (дорожные фонды)	14 265,00
227	0409	0300000000		Муниципальная программа "Развитие жилищно-коммунального и дорожного хозяйства, обеспечение рационального и безопасного природопользования на территории Арамильского городского округа до 2020 года"	14 265,00
228	0409	0330000000		Подпрограмма "Развитие дорожного хозяйства на территории Арамильского городского округа до 2020 года"	14 265,00
229	0409	0330601401		Мероприятие "Содержание дорог"	14 265,00
230	0409	0330601401	200	Закупка товаров, работ и услуг для обеспечения государственных (муниципальных) нужд	9 265,00
231	0409	0330601401	240	Иные закупки товаров, работ и услуг для обеспечения государственных (муниципальных) нужд	9 265,00
232	0409	0330601401	244	Прочая закупка товаров, работ и услуг для обеспечения государственных (муниципальных) нужд	9 265,00
233	0409	0330601401	800	Иные бюджетные ассигнования	5 000,00
234	0409	0330601401	810	Субсидии юридическим лицам (кроме некоммерческих организаций), индивидуальным предпринимателям, физическим лицам - производителям товаров, работ, услуг	5 000,00
235	0410			Связь и информатика	774,00
236	0410	1200000000		Муниципальная программа "Совершенст вование муниципального управления и противодействие коррупции в Арамильском городском округе до 2020 года"	774,00
237	0410	1230000000		Подпрограмма "Развитие информационного общества в Арамильском городском округе до 2020 года"	774,00
238	0410	1230101303		Мероприятие "Обеспечение подключения к единой сети передачи данных Правительства Свердловской области муниципальных учреждений"	670,00
239	0410	1230101303	200	Закупка товаров, работ и услуг для обеспечения государственных (муниципальных) нужд	670,00
240	0410	1230101303	240	Иные закупки товаров, работ и услуг для обеспечения государственных (муниципальных) нужд	670,00
241	0410	1230101303	242	Закупка товаров, работ, услуг в сфере информационно-коммуникационных технологий	670,00
242	0410	1230401303		Мероприятие "Обеспечение доступа к сети Интернет муниципальных учреждений"	104,00
243	0410	1230401303	200	Закупка товаров, работ и услуг для обеспечения государственных (муниципальных) нужд	104,00
244	0410	1230401303	240	Иные закупки товаров, работ и услуг для обеспечения государственных (муниципальных) нужд	104,00
245	0410	1230401303	242	Закупка товаров, работ, услуг в сфере информационно-коммуникационных технологий	104,00
246	0412			Другие вопросы в области национальной экономики	13 253,60
247	0412	0300000000		Муниципальная программа "Развитие жилищно-коммунального и дорожного хозяйства, обеспечение рационального и безопасного природопользования на территории Арамильского городского округа до 2020 года"	6 582,00
248	0412	0330000000		Подпрограмма "Развитие дорожного хозяйства на территории Арамильского городского округа до 2020 года"	6 582,00
249	0412	0330901105		Мероприятие "Затраты, связанные с содержанием МБУ "АСЗ"	6 582,00
250	0412	0330901105	600	Предоставление субсидий бюджетным, автономным учреждениям и иным некоммерческим организациям	6 582,00
251	0412	0330901105	610	Субсидии бюджетным учреждениям	6 582,00
252	0412	0330901105	611	Субсидии бюджетным учреждениям на финансовое обеспечение государственного (муниципального) задания на оказание государственных (муниципальных) услуг (выполнение работ)	6 582,00
253	0412	0400000000		Муниципальная программа "Повышение эффективности управления муниципальной собственностью и развитие градостроительства в Арамильском городском округе на 2015-2017 годы"	4 004,00
254	0412	0410000000		Подпрограмма "Управление муниципальной собственностью и приватизация муниципального имущества Арамильского городского округа"	3 004,00
255	0412	0410401105		Мероприятие "Обеспечение деятельности МКУ "Центр земельных отношений и муниципального имущества Арамильского городского округа" в полном объеме"	3 004,00
256	0412	0410401105	100	Расходы на выплаты персоналу в целях обеспечения выполнения функций государственными (муниципальными) органами, казенными учреждениями, органами управления государственными внебюджетными фондами	2 849,00
257	0412	0410401105	110	Расходы на выплаты персоналу казенных учреждений	2 849,00
258	0412	0410401105	111	Фонд оплаты труда казенных учреждений	2 188,00
259	0412	0410401105	119	Взносы по обязательному социальному страхованию на выплаты по оплате труда работников и иные выплаты работникам казенных учреждений	661,00
260	0412	0410401105	200	Закупка товаров, работ и услуг для обеспечения государственных (муниципальных) нужд	155,00
261	0412	0410401105	240	Иные закупки товаров, работ и услуг для обеспечения государственных (муниципальных) нужд	155,00
262	0412	0410401105	244	Прочая закупка товаров, работ и услуг для обеспечения государственных (муниципальных) нужд	155,00
263	0412	0420000000		Подпрограмма "Развитие градостроительства Арамильского городского округа"	1 000,00
264	0412	0420101104		Мероприятие "Подготовка топографического материала 1:500 по г.Арамиль, п.Арамиль, п.Светлый"	1 000,00
265	0412	0420101104	200	Закупка товаров, работ и услуг для обеспечения государственных (муниципальных) нужд	1 000,00
266	0412	0420101104	240	Иные закупки товаров, работ и услуг для обеспечения государственных (муниципальных) нужд	1 000,00
267	0412	0420101104	244	Прочая закупка товаров, работ и услуг для обеспечения государственных (муниципальных) нужд	1 000,00
268	0412	1300000000		Муниципальная программа "Повышение инвестиционной привлекательности и создание условий для обеспечения жителей услугами потребительского рынка в Арамильском городском округе до 2020 года"	2 510,00
269	0412	1310000000		Подпрограмма "Развитие малого и среднего предпринимательства и создание благоприятных условий для осуществления инвестиционной деятельности"	2 510,00
270	0412	13101S1315		Мероприятия "Создание и обеспечение деятельности организации инфраструктуры поддержки субъектов малого и среднего предпринимательства"	500,00
271	0412	13101S1315	800	Иные бюджетные ассигнования	500,00
272	0412	13101S1315	810	Субсидии юридическим лицам (кроме некоммерческих организаций), индивидуальным предпринимателям, физическим лицам - производителям товаров, работ, услуг	500,00
273	0412	13107S1315		Мепроприятие "Разработка документов стратегического планирования"	2 010,00
274	0412	13107S1315	800	Иные бюджетные ассигнования	2 010,00
275	0412	13107S1315	810	Субсидии юридическим лицам (кроме некоммерческих организаций), индивидуальным предпринимателям, физическим лицам - производителям товаров, работ, услуг	2 010,00
276	0412	9900000000		Непрограммное направление деятельности	157,60
277	0412	9900053910		Осуществление государственного полномочия Российской Федерации по подготовке и проведению Всероссийско й сельскохозяйственной переписи	157,60
278	0412	9900053910	200	Закупка товаров, работ и услуг для обеспечения государственных (муниципальных) нужд	157,60
279	0412	9900053910	240	Иные закупки товаров, работ и услуг для обеспечения государственных (муниципальных) нужд	157,60
280	0412	9900053910	244	Прочая закупка товаров, работ и услуг для обеспечения государственных (муниципальных) нужд	157,60
281	**0500**			**ЖИЛИЩНО-КОММУНАЛЬНОЕ ХОЗЯЙСТВО**	**26 970,00**

282	0501			Жилищное хозяйство	9 292,00
283	0501	0300000000		Муниципальная программа "Развитие жилищно-коммунального и дорожного хозяйства, обеспечение рационального и безопасного природопользования на территории Арамильского городского округа до 2020 года"	9 292,00
284	0501	0320000000		Подпрограмма "Развитие жилищного хозяйства на территории Арамильского городского округа до 2020 года"	9 292,00
285	0501	03201S1310		Мероприятия "Долевое участие в строительстве 23 жилых помещений в границах Арамильского городского округа для переселения граждан из аварийного жилищного фонда, признанного аварийным до 01.01.2012 года"	9 037,00
286	0501	03201S1310	400	Капитальные вложения в объекты государственной (муниципальной) собственности	9 037,00
287	0501	03201S1310	410	Бюджетные инвестиции	9 037,00
288	0501	03201S1310	414	Бюджетные инвестиции в объекты капита льного строительства государственной (муниципальной) собственности	9 037,00
289	0501	0320201311		мероприятие "Уплата взносов на капитальный ремонт жилых помещений муниципального жылого фонда"	255,00
290	0501	0320201311	200	Закупка товаров, работ и услуг для обеспечения государственных (муниципальных) нужд	255,00
291	0501	0320201311	240	Иные закупки товаров, работ и услуг для обеспечения государственных (муниципальных) нужд	255,00
292	0501	0320201311	243	Закупка товаров, работ, услуг в целях капитального ремонта государственного (муниципального) имущества	255,00
293	0502			Коммунальное хозяйство	7 350,00
294	0502	0300000000		Муниципальная программа "Развитие жилищно-коммунального и дорожного хозяйства, обеспечение рационального и безопасного природопользования на территории Арамильского городского округа до 2020 года"	7 350,00
295	0502	0310000000		Подпрограмма "Комплексное развитие коммунальной инфраструктуры на территории Арамильского городского округа до 2020 года"	5 000,00
296	0502	0310101312		Мероприятие "Капитальный ремонт и реконструкция участков тепловых сетей"	5 000,00
297	0502	0310101312	200	Закупка товаров, работ и услуг для обеспечения государственных (муниципальных) нужд	5 000,00
298	0502	0310101312	240	Иные закупки товаров, работ и услуг для обеспечения государственных (муниципальных) нужд	5 000,00
299	0502	0310101312	244	Прочая закупка товаров, работ и услуг для обеспечения государственных (муниципальных) нужд	5 000,00
300	0502	0340000000		Подпрограмма "Обеспечение рациональ ного и безопасного природопользования на территории Арамильского городского округа до 2020 года"	2 350,00
301	0502	0341601312		Мероприятие "Строительство водовода от артскважины № 4 до ВКР-1"	2 350,00
302	0502	0341601312	400	Капитальные вложения в объекты государственной (муниципальной) собственности	2 350,00
303	0502	0341601312	410	Бюджетные инвестиции	2 350,00
304	0502	0341601312	414	Бюджетные инвестиции в объекты капиталь ного строительства государственной (муниципальной) собственности	2 350,00
305	0503			Благоустройство	10 307,00
306	0503	0300000000		Муниципальная программа "Развитие жилищно-коммунального и дорожного хозяйства, обеспечение рационального и безопасного природопользования на территории Арамильского городского округа до 2020 года"	10 307,00
307	0503	0330000000		Подпрограмма "Развитие дорожного хозяйства на территории Арамильского городского округа до 2020 года"	4 000,00
308	0503	0330801307		Мероприятие "Уличное обвещение дорог"	4 000,00
309	0503	0330801307	200	Закупка товаров, работ и услуг для обеспечения государственных (муниципальных) нужд	3 500,00
310	0503	0330801307	240	Иные закупки товаров, работ и услуг для обеспечения государственных (муниципальных) нужд	3 500,00
311	0503	0330801307	244	Прочая закупка товаров, работ и услуг для обеспечения государственных (муниципальных) нужд	3 500,00
312	0503	0330801307	600	Предоставление субсидий бюджетным, автономным учреждениям и иным некоммерческим организациям	500,00
313	0503	0330801307	610	Субсидии бюджетным учреждениям	500,00
314	0503	0330801307	612	Субсидии бюджетным учреждениям на иные цели	500,00
315	0503	0340000000		Подпрограмма "Обеспечение рациональ ного и безопасного природопользования на территории Арамильского городского округа до 2020 года"	6 307,00
316	0503	0340301306		Мероприятие "Благоустройство"	6 307,00
317	0503	0340301306	200	Закупка товаров, работ и услуг для обеспечения государственных (муниципальных) нужд	6 307,00
318	0503	0340301306	240	Иные закупки товаров, работ и услуг для обеспечения государственных (муниципальных) нужд	6 307,00
319	0503	0340301306	244	Прочая закупка товаров, работ и услуг для обеспечения государственных (муниципальных) нужд	6 307,00
320	0505			Другие вопросы в области жилищно-коммунального хозяйства	21,00
321	0505	0300000000		Муниципальная программа "Развитие жилищно-коммунального и дорожного хозяйства, обеспечение рационального и безопасного природопользования на территории Арамильского городского округа до 2020 года"	21,00
322	0505	0320000000		Подпрограмма "Развитие жилищного хозяйства на территории Арамильского городского округа до 2020 года"	21,00
323	0505	0320442700		Мероприятие "Организация деятельности по осуществлению государственных полномочий по предоставлению гражданам мер социальной поддержки"	21,00
324	0505	0320442700	800	Иные бюджетные ассигнования	21,00
325	0505	0320442700	810	Субсидии юридическим лицам (кроме некоммерческих организаций), индивидуальным предпринимателям, физическим лицам - производителям товаров, работ, услуг	21,00
326	**0700**			**ОБРАЗОВАНИЕ**	**343 855,80**
327	0701			Дошкольное образование	141 143,00
328	0701	1000000000		Муниципальная программа "Развитие системы образования в Арамильском городском округе до 2020 года"	141 143,00
329	0701	1010000000		Подпрограмма "Развитие системы дошкольного образования в Арамильском городском округе"	141 143,00
330	0701	1010101501		Мероприятие "Организация предоставления дошкольного образования, создание условий для присмотра и ухода за детьми, содержание детей в муниципальных образовательных организациях"	53 046,00
331	0701	1010101501	600	Предоставление субсидий бюджетным, автономным учреждениям и иным некоммерческим организациям	53 046,00
332	0701	1010101501	610	Субсидии бюджетным учреждениям	27 269,00
333	0701	1010101501	611	Субсидии бюджетным учреждениям на финансовое обеспечение государственного (муниципального) задания на оказание государственных (муниципальных) услуг (выполнение работ)	27 269,00
334	0701	1010101501	620	Субсидии автономным учреждениям	25 777,00
335	0701	1010101501	621	Субсидии автономным учреждениям на финансовое обеспечение государственного (муниципального) задания на оказание государственных (муниципальных) услуг (выполнение работ)	25 777,00
336	0701	1010245110		Мероприятие "Финансовое обеспечение государственных гарантий реализации прав на получение общедоступного и бесплатного дошкольного образования в муниципальных дошкольных образовательных организациях в части финансирования расходов на оплату труда работников дошкольных образовательных организаций"	86 793,00
337	0701	1010245110	600	Предоставление субсидий бюджетным, автономным учреждениям и иным некоммерческим организациям	86 793,00
338	0701	1010245110	610	Субсидии бюджетным учреждениям	44 264,40
339	0701	1010245110	611	Субсидии бюджетным учреждениям на финансовое обеспечение государственного (муниципального) задания на оказание государственных (муниципальных) услуг (выполнение работ)	44 264,40
340	0701	1010245110	620	Субсидии автономным учреждениям	42 528,60
341	0701	1010245110	621	Субсидии автономным учреждениям на финансовое обеспечение государственного (муниципального) задания на оказание государственных (муниципальных) услуг (выполнение работ)	42 528,60
342	0701	1010245120		Мероприятие "Финансовое обеспечение государственных гарантий реализации прав на получение общедоступного и бесплатного дошкольного образования в муниципальных дошкольных образовательных организациях в части финансирования расходов на приобретение учебников и учебных пособий, средств обучения, игр, игрушек"	1 304,00
343	0701	1010245120	600	Предоставление субсидий бюджетным, автономным учреждениям и иным некоммерческим организациям	1 304,00
344	0701	1010245120	610	Субсидии бюджетным учреждениям	699,70
345	0701	1010245120	611	Субсидии бюджетным учреждениям на финансовое обеспечение государственного (муниципального) задания на оказание государственных (муниципальных) услуг (выполнение работ)	699,70
346	0701	1010245120	620	Субсидии автономным учреждениям	604,30
347	0701	1010245120	621	Субсидии автономным учреждениям на финансовое обеспечение государственного (муниципального) задания на оказание государственных (муниципальных) услуг (выполнение работ)	604,30
348	0702			Общее образование	185 850,00
349	0702	1000000000		Муниципальная программа "Развитие системы образования в Арамильском городском округе до 2020 года"	185 850,00
350	0702	1020000000		Подпрограмма "Развитие системы общего образования в Арамильском городском округе"	133 848,00
351	0702	1020101502		Мероприятие "Организация предоставления общего образования и создание условий для содержания детей в муниципальных образовательных организациях"	27 436,00
352	0702	1020101502	600	Предоставление субсидий бюджетным, автономным учреждениям и иным некоммерческим организациям	27 436,00
353	0702	1020101502	610	Субсидии бюджетным учреждениям	10 917,00
354	0702	1020101502	611	Субсидии бюджетным учреждениям на финансовое обеспечение государственного (муниципального) задания на оказание государственных (муниципальных) услуг (выполнение работ)	10 917,00
355	0702	1020101502	620	Субсидии автономным учреждениям	16 519,00
356	0702	1020101502	621	Субсидии автономным учреждениям на финансовое обеспечение государственного (муниципального) задания на оказание государственных (муниципальных) услуг (выполнение работ)	9 293,00
357	0702	1020101502	622	Субсидии автономным учреждениям на иные цели	7 226,00
358	0702	1020245310		Мероприятие "Финансовое обеспечение государственных гарантий реализации прав на получение общедоступного и бесплатного дошкольного, начального общего, основного общего, среднего общего образования в муниципальных общеобразовательных организациях и финансовое обеспечение дополнительного образования детей в муниципальных общеобразовательных организациях в части финансирования расходов на оплату труда работников общеобразовательных организаций"	78 949,00
359	0702	1020245310	600	Предоставление субсидий бюджетным, автономным учреждениям и иным некоммерческим организациям	78 949,00
360	0702	1020245310	610	Субсидии бюджетным учреждениям	35 527,10
361	0702	1020245310	611	Субсидии бюджетным учреждениям на финансовое обеспечение государственного (муниципального) задания на оказание государственных (муниципальных) услуг (выполнение работ)	35 527,10
362	0702	1020245310	620	Субсидии автономным учреждениям	43 422,00
363	0702	1020245310	621	Субсидии автономным учреждениям на финансовое обеспечение государственного (муниципального) задания на оказание государственных (муниципальных) услуг (выполнение работ)	43 422,00
364	0702	1020245320		Мероприятие "Финансовое обеспечение государственных гарантий реализации прав на получение общедоступного и бесплатного образования детей в муниципальных общеобразовательных организациях в части финансирования расходов на приобретение учебников и учебных пособий, средств обучения, игр, игрушек"	5 114,00
365	0702	1020245320	600	Предоставление субсидий бюджетным, автономным учреждениям и иным некоммерческим организациям	5 114,00
366	0702	1020245320	610	Субсидии бюджетным учреждениям	2 037,30
367	0702	1020245320	611	Субсидии бюджетным учреждениям на финансовое обеспечение государственного (муниципального) задания на оказание государственных (муниципальных) услуг (выполнение работ)	2 037,30
368	0702	1020245320	620	Субсидии автономным учреждениям	3 076,70
369	0702	1020245320	621	Субсидии автономным учреждениям на финансовое обеспечение государственного (муниципального) задания на оказание государственных (муниципальных) услуг (выполнение работ)	3 076,70
370	0702	1020345400		Мероприятие "Осуществление мероприятий по организации питания в муниципальных общеобразовательных организациях"	17 349,00
371	0702	1020345400	600	Предоставление субсидий бюджетным, автономным учреждениям и иным некоммерческим организациям	17 349,00
372	0702	1020345400	610	Субсидии бюджетным учреждениям	6 911,20
373	0702	1020345400	611	Субсидии бюджетным учреждениям на финансовое обеспечение государственного (муниципального) задания на оказание государственных (муниципальных) услуг (выполнение работ)	6 911,20
374	0702	1020345400	620	Субсидии автономным учреждениям	10 437,80
375	0702	1020345400	621	Субсидии автономным учреждениям на финансовое обеспечение государственного (муниципального) задания на оказание государственных (муниципальных) услуг (выполнение работ)	10 437,80
376	0702	1020601502		Мероприятие "Строительство современных зданий общеобразовательных организаций, реконструкция функционирующих организаций, возврат и реконструкция ранее переданных зданий общеобразовательных организаций"	5 000,00
377	0702	1020601502	200	Закупка товаров, работ и услуг для обеспечения государственных (муниципальных) нужд	5 000,00
378	0702	1020601502	240	Иные закупки товаров, работ и услуг для обеспечения государственных (муниципальных) нужд	5 000,00
379	0702	1020601502	244	Прочая закупка товаров, работ и услуг для обеспечения государственных (муниципальных) нужд	5 000,00
380	0702	1030000000		Подпрограмма "Развитие дополнительного образования, отдыха и оздоровления детей в Арамильском городском округе"	52 002,00
381	0702	1030101503		Мероприятие "Организация предоставления дополнительного образования детей в муниципальных организациях дополнительного образования"	52 002,00
382	0702	1030101503	600	Предоставление субсидий бюджетным, автономным учреждениям и иным некоммерческим организациям	52 002,00
383	0702	1030101503	610	Субсидии бюджетным учреждениям	18 087,00
384	0702	1030101503	611	Субсидии бюджетным учреждениям на финансовое обеспечение государственного (муниципального) задания на оказание государственных (муниципальных) услуг (выполнение работ)	18 087,00
385	0702	1030101503	620	Субсидии автономным учреждениям	33 915,00
386	0702	1030101503	621	Субсидии автономным учреждениям на финансовое обеспечение государственного (муниципального) задания на оказание государственных (муниципальных) услуг (выполнение работ)	33 915,00
387	0707			Молодежная политика и оздоровление детей	5 028,80
388	0707	0800000000		Муниципальная программа "Развитие физической культуры, спорта и молодежной политики в Арамильском городском округе" на 2015-2020 годы	364,00
389	0707	0820000000		Подпрограмма "Молодежь Арамильского городского округа" на 2015-2020 годы	364,00
390	0707	0820201507		Мероприятие "Создание и обеспечение деятельности ежегодной биржи труда"	364,00

391	0707	0820201507	200	Закупка товаров, работ и услуг для обеспечения государственных (муниципальных) нужд	364,00
392	0707	0820201507	240	Иные закупки товаров, работ и услуг для обеспечения государственных (муниципальных) нужд	364,00
393	0707	0820201507	244	Прочая закупка товаров, работ и услуг для обеспечения государственных (муниципальных) нужд	364,00
394	0707	1000000000		Муниципальная программа "Развитие системы образования в Арамильском городском округе до 2020 года"	4 664,80
395	0707	1030000000		Подпрограмма "Развитие дополнительного образования, отдыха и оздоровления детей в Арамильском городском округе"	4 664,80
396	0707	1030201505		Мероприятие "Организация отдыха и оздоровление детей и подростков в Арамильском городском округе"	1 047,00
397	0707	1030201505	200	Закупка товаров, работ и услуг для обеспечения государственных (муниципальных) нужд	1 047,00
398	0707	1030201505	240	Иные закупки товаров, работ и услуг для обеспечения государственных (муниципальных) нужд	1 047,00
399	0707	1030201505	244	Прочая закупка товаров, работ и услуг для обеспечения государственных (муниципальных) нужд	1 047,00
400	0707	1030245600		Мероприятие "Организация отдыха детей в каникулярное время"	3 617,80
401	0707	1030245600	300	Социальное обеспечение и иные выплаты населению	3 617,80
402	0707	1030245600	320	Социальные выплаты гражданам, кроме публичных нормативных социальных выплат	3 617,80
403	0707	1030245600	323	Приобретение товаров, работ, услуг в пользу граждан в целях их социального обеспечения	3 617,80
404	0709			Другие вопросы в области образования	11 834,00
405	0709	0100000000		Муниципальная программа "Управление муниципальными финансами Арамильского городского округа до 2020 года"	8 555,00
406	0709	0110000000		Подпрограмма "Управление бюджетным процессом и его совершенствование"	8 555,00
407	0709	0111501105		Оказание услуг (выполнение работ) муниципальными учреждениями	8 555,00
408	0709	0111501105	100	Расходы на выплаты персоналу в целях обеспечения выполнения функций государственными (муниципальными) органами, казенными учреждениями, органами управления государственными внебюджетными фондами	8 341,00
409	0709	0111501105	110	Расходы на выплаты персоналу казенных учреждений	8 341,00
410	0709	0111501105	111	Фонд оплаты труда казенных учреждений	6 406,00
411	0709	0111501105	119	Взносы по обязательному социальному страхованию на выплаты по оплате труда работников и иные выплаты работникам казенных учреждений	1 935,00
412	0709	0111501105	200	Закупка товаров, работ и услуг для обеспечения государственных (муниципальных) нужд	214,00
413	0709	0111501105	240	Иные закупки товаров, работ и услуг для обеспечения государственных (муниципальных) нужд	214,00
414	0709	0111501105	244	Прочая закупка товаров, работ и услуг для обеспечения государственных (муниципальных) нужд	214,00
415	0709	1000000000		Муниципальная программа "Развитие системы образования в Арамильском городском округе до 2020 года"	3 279,00
416	0709	1050000000		Подпрограмма "Обеспечение реализации муниципа льной программы "Развитие системы образования в Арамильском городском округе до 2020 года"	3 279,00
417	0709	1050101504		Мероприятие "Создание условий для обеспечения деятельности МКУ "Организационно-методический центр"	1 491,00
418	0709	1050101504	100	Расходы на выплаты персоналу в целях обеспечения выполнения функций государственными (муниципальными) органами, казенными учреждениями, органами управления государственными внебюджетными фондами	1 152,00
419	0709	1050101504	110	Расходы на выплаты персоналу казенных учреждений	1 152,00
420	0709	1050101504	111	Фонд оплаты труда казенных учреждений	885,00
421	0709	1050101504	119	Взносы по обязательному социальному страхованию на выплаты по оплате труда работников и иные выплаты работникам казенных учреждений	267,00
422	0709	1050101504	200	Закупка товаров, работ и услуг для обеспечения государственных (муниципальных) нужд	339,00
423	0709	1050101504	240	Иные закупки товаров, работ и услуг для обеспечения государственных (муниципальных) нужд	339,00
424	0709	1050101504	244	Прочая закупка товаров, работ и услуг для обеспечения государственных (муниципальных) нужд	339,00
425	0709	1050201001		Мероприятие "Обеспечение деятельности органа местного самоуправления, осуществляющего управление в сфере образования"	1 788,00
426	0709	1050201001	100	Расходы на выплаты персоналу в целях обеспечения выполнения функций государственными (муниципальными) органами, казенными учреждениями, органами управления государственными внебюджетными фондами	1 788,00
427	0709	1050201001	120	Расходы на выплаты персоналу государственных (муниципальных) органов	1 788,00
428	0709	1050201001	121	Фонд оплаты труда государственных (муниципальных) органов	1 373,00
429	0709	1050201001	129	Взносы по обязательному социальному страхованию на выплаты денежного содержания и иные выплаты работникам государственных (муниципальных) органов	415,00
430	**0800**			**КУЛЬТУРА, КИНЕМАТОГРАФИЯ**	**33 964,00**
431	0801			Культура	33 964,00
432	0801	1100000000		Муниципальная программа "Развитие культуры и средств массовой информации в Арамильском городском округе до 2020 года"	33 964,00
433	0801	1110000000		Подпрограмма "Развитие культуры в Арамильском городском округе"	33 964,00
434	0801	1110801603		Мероприятие "Организация библиотечного обслуживания населения,формирование и хранение библиотечных фондов муниципальных библиотек. Организация деятельности Краеведческого музея, приобретение и хранение музейных предметов и музейных коллекций"	5 895,00
435	0801	1110801603	600	Предоставление субсидий бюджетным, автономным учреждениям и иным некоммерческим организациям	5 895,00
436	0801	1110801603	610	Субсидии бюджетным учреждениям	5 895,00
437	0801	1110801603	611	Субсидии бюджетным учреждениям на финансовое обеспечение государственного (муниципального) задания на оказание государственных (муниципальных) услуг (выполнение работ)	5 895,00
438	0801	1110901602		Мероприятие "Организация деятельности учреждений культуры культурно-досугового типа"	27 569,00
439	0801	1110901602	600	Предоставление субсидий бюджетным, автономным учреждениям и иным некоммерческим организациям	27 569,00
440	0801	1110901602	610	Субсидии бюджетным учреждениям	27 569,00
441	0801	1110901602	611	Субсидии бюджетным учреждениям на финансовое обеспечение государственного (муниципального) задания на оказание государственных (муниципальных) услуг (выполнение работ)	27 569,00
442	0801	1111001605		Мероприятие "Мероприятия в сфере культуры и искусства"	500,00
443	0801	1111001605	200	Закупка товаров, работ и услуг для обеспечения государственных (муниципальных) нужд	500,00
444	0801	1111001605	240	Иные закупки товаров, работ и услуг для обеспечения государственных (муниципальных) нужд	500,00
445	0801	1111001605	244	Прочая закупка товаров, работ и услуг для обеспечения государственных (муниципальных) нужд	500,00
446	**0900**			**ЗДРАВООХРАНЕНИЕ**	**6 075,00**
447	0901			Стационарная медицинская помощь	5 726,00
448	0901	9900000000		Непрограммное направление деятельности	5 726,00
449	0901	9900001102		Исполнение судебных актов, предусматривающих обращение взыскания на средства местного бюджета и средства учреждений бюджетной сферы	5 726,00
450	0901	9900001102	400	Капитальные вложения в объекты государственной (муниципальной) собственности	5 726,00
451	0901	9900001102	410	Бюджетные инвестиции	5 726,00
452	0901	9900001102	414	Бюджетные инвестиции в объекты капиталь ного строительства государственной (муниципальной) собственности	5 726,00
453	0909			Другие вопросы в области здравоохранения	349,00
454	0909	0600000000		Муниципальная программа "Создание условий для оказания медицинской помощи населению и формирование здорового образа жизни у населения Арамильского городского округа" на 2014-2020 годы"	349,00
455	0909	0610000000		Подпрограмма "Предупреждение возникновения, распространения инфекционных заболеваний, управляемых средствами специфической профилактики"	292,00
456	0909	0610401701		Мероприятие "Приобретение вакцины, не входящей в Национальный календарь прививок, для передачи в ГБУЗ СО "АГБ" (для детей в возрасте от 0 до 17 лет)"	292,00
457	0909	0610401701	200	Закупка товаров, работ и услуг для обеспечения государственных (муниципальных) нужд	292,00
458	0909	0610401701	240	Иные закупки товаров, работ и услуг для обеспечения государственных (муниципальных) нужд	292,00
459	0909	0610401701	244	Прочая закупка товаров, работ и услуг для обеспечения государственных (муниципальных) нужд	292,00
460	0909	0630000000		Подпрограмма "Профилактика ВИЧ-инфекции в Арамильском городском округе"	32,00
461	0909	0631501701		Мероприятие "Организация информаци онной компании среди населения по вопросам профилактики ВИЧ-инфекции"	32,00
462	0909	0631501701	200	Закупка товаров, работ и услуг для обеспечения государственных (муниципальных) нужд	32,00
463	0909	0631501701	240	Иные закупки товаров, работ и услуг для обеспечения государственных (муниципальных) нужд	32,00
464	0909	0631501701	244	Прочая закупка товаров, работ и услуг для обеспечения государственных (муниципальных) нужд	32,00
465	0909	0640000000		Подпрограмма "Профилактика туберкулеза в Арамильском городском округе"	10,00
466	0909	0640201701		Мероприятие "Организация информационных мероприятий"	10,00
467	0909	0640201701	200	Закупка товаров, работ и услуг для обеспечения государственных (муниципальных) нужд	10,00
468	0909	0640201701	240	Иные закупки товаров, работ и услуг для обеспечения государственных (муниципальных) нужд	10,00
469	0909	0640201701	244	Прочая закупка товаров, работ и услуг для обеспечения государственных (муниципальных) нужд	10,00
470	0909	0660000000		Подпрограмма "Формирование здорового образа жизни у населения Арамильского городского округа"	15,00
471	0909	0660601701		Мероприятие "Развитие волонтерского движения на территории Арамильского городского округа"	15,00
472	0909	0660601701	200	Закупка товаров, работ и услуг для обеспечения государственных (муниципальных) нужд	15,00
473	0909	0660601701	240	Иные закупки товаров, работ и услуг для обеспечения государственных (муниципальных) нужд	15,00
474	0909	0660601701	244	Прочая закупка товаров, работ и услуг для обеспечения государственных (муниципальных) нужд	15,00
475	**1000**			**СОЦИАЛЬНАЯ ПОЛИТИКА**	**50 406,00**
476	1001			Пенсионное обеспечение	1 556,00
477	1001	1200000000		Муниципальная программа "Совершенст вование муниципального управления и противодействие коррупции в Арамильском городском округе до 2020 года"	1 556,00
478	1001	1210000000		Подпрограмма "Развитие кадровой политики в системе муниципального управления Арамильского городского округа до 2020 года"	1 556,00
479	1001	1210601901		Мероприятие "Доплаты к пенсиям, дополнительное пенсионное обеспечение"	1 556,00
480	1001	1210601901	300	Социальное обеспечение и иные выплаты населению	1 556,00
481	1001	1210601901	310	Публичные нормативные социальные выплаты гражданам	1 556,00
482	1001	1210601901	312	Иные пенсии, социальные доплаты к пенсиям	1 556,00
483	1003			Социальное обеспечение населения	45 986,50
484	1003	0900000000		Муниципальная программа "Социальная поддержка населения Арамильского городского округа" на 2015-2020 годы"	45 986,50
485	1003	0910000000		Подпрограмма "Доступная среда для инвалидов и маломобильных групп населения в Арамильском городском округе"	164,00
486	1003	0910301903		Мероприятие "Обеспечение физической и информационной доступности для ивалидов объектов культуры путем внедрения специального оборудования"	164,00
487	1003	0910301903	300	Социальное обеспечение и иные выплаты населению	164,00
488	1003	0910301903	360	Иные выплаты населению	164,00
489	1003	0920000000		Подпрограмма "Поддержка деятельности общественных объединений, действующих на территории Арамильского городского округа, и отдельных категорий граждан"	588,00
490	1003	0920101903		Мероприятие "Поддержка деятельности общественных объединений (организаций"	588,00
491	1003	0920101903	300	Социальное обеспечение и иные выплаты населению	588,00
492	1003	0920101903	360	Иные выплаты населению	588,00
493	1003	0930000000		Подпрограмма "Социальная поддержка населения Арамильского городского округа в форме субсидий и компенсаций на оплату жилого помещения и коммунальных услуг"	45 234,50
494	1003	0931352500		Мероприятие "Реализация пункта 1 статьи6 Постановления Правительства Свердловской области от 01.12.2009г. № 1731-ПП "О порядке предоставления субвенций из областного бюджета местным бюджетам на осуществление государственного полномочия РФ по предоставлению отдельным категориям граждан компенсации расходов на оплату жилого помещения и коммунальных услуг"	15 329,00
495	1003	0931352500	200	Закупка товаров, работ и услуг для обеспечения государственных (муниципальных) нужд	179,00
496	1003	0931352500	240	Иные закупки товаров, работ и услуг для обеспечения государственных (муниципальных) нужд	179,00
497	1003	0931352500	244	Прочая закупка товаров, работ и услуг для обеспечения государственных (муниципальных) нужд	179,00
498	1003	0931352500	300	Социальное обеспечение и иные выплаты населению	15 150,00
499	1003	0931352500	310	Публичные нормативные социальные выплаты гражданам	15 150,00
500	1003	0931352500	313	Пособия, компенсации, меры социальной поддержки по публичным нормативным обязательствам	15 150,00
501	1003	0931549200		Мероприятие "Реализация пункта 1 статьи 7 Постановления Правительства Свердловской области от 01.12.2009г № 1732-ПП "О Порядке предоставления и расходования субвенций из областного бюджета местным бюджетам на осуществление государственного полномочия Свердловской области по предоставлению отдельным категориям граждан компенсаций расходов на оплату жилого помещения и коммунальных услуг"	22 500,50
502	1003	0931549200	200	Закупка товаров, работ и услуг для обеспечения государственных (муниципальных) нужд	260,00
503	1003	0931549200	240	Иные закупки товаров, работ и услуг для обеспечения государственных (муниципальных) нужд	260,00
504	1003	0931549200	244	Прочая закупка товаров, работ и услуг для обеспечения государственных (муниципальных) нужд	260,00
505	1003	0931549200	300	Социальное обеспечение и иные выплаты населению	22 240,50
506	1003	0931549200	310	Публичные нормативные социальные выплаты гражданам	22 240,50
507	1003	0931549200	313	Пособия, компенсации, меры социальной поддержки по публичным нормативным обязательствам	22 240,50
508	1003	0931749100		Мероприятие "Реализация пункта 1 статьи 7 Постановления Правительства Свердловской области от 12.01.2011г. № 5-ПП "Об утверждении Порядка предоставления и расходования субвенций из областного бюджета местным бюджетам на осуществление государственного полномочия Свердловской области по предоставлению гражданам субсидий на оплату жилого помещения и коммунальных услуг и Порядка предоставления субвенций из областного бюджета местным бюджетам на осуществление государственного полномочия Свердловской области "	7 405,00
509	1003	0931749100	200	Закупка товаров, работ и услуг для обеспечения государственных (муниципальных) нужд	86,00
510	1003	0931749100	240	Иные закупки товаров, работ и услуг для обеспечения государственных (муниципальных) нужд	86,00
511	1003	0931749100	244	Прочая закупка товаров, работ и услуг для обеспечения государственных (муниципальных) нужд	86,00
512	1003	0931749100	300	Социальное обеспечение и иные выплаты населению	7 319,00
513	1003	0931749100	310	Публичные нормативные социальные выплаты гражданам	7 319,00

514	1003	0931749100	313	Пособия, компенсации, меры социальной поддержки по публичным нормативным обязательствам	7 319,00
515	1006			Другие вопросы в области социальной политики	2 863,50
516	1006	0900000000		Муниципальная программа "Социальная поддержка населения Арамильского городского округа" на 2015-2020 годы"	2 863,50
517	1006	0930000000		Подпрограмма "Социальная поддержка населения Арамильского городского округа в форме субсидий и компенсаций на оплату жилого помещения и коммунальных услуг"	2 863,50
518	1006	0931649200		Мероприятие "Реализация пункта 2 статьи 7 Постановления Правительства Свердловской области от 01.12.2009г № 1732-ПП "О Порядке предоставления и расходования субвенций из областного бюджета местным бюджетам на осуществление государственного полномочия Свердловской области по предоставлению отдельным категориям граждан компенсаций расходов на оплату жилого помещения и коммунальных услуг"	2 186,50
519	1006	0931649200	100	Расходы на выплаты персоналу в целях обеспечения выполнения функций государственными (муниципальными) органами, казенными учреждениями, органами управления государственными внебюджетными фондами	1 554,10
520	1006	0931649200	110	Расходы на выплаты персоналу казенных учреждений	1 554,10
521	1006	0931649200	111	Фонд оплаты труда казенных учреждений	1 193,60
522	1006	0931649200	119	Взносы по обязательному социальному страхованию на выплаты по оплате труда работников и иные выплаты работникам казенных учреждений	360,50
523	1006	0931649200	200	Закупка товаров, работ и услуг для обеспечения государственных (муниципальных) нужд	632,40
524	1006	0931649200	240	Иные закупки товаров, работ и услуг для обеспечения государственных (муниципальных) нужд	632,40
525	1006	0931649200	244	Прочая закупка товаров, работ и услуг для обеспечения государственных (муниципальных) нужд	632,40
526	1006	0931849100		Мероприятие "Реализация пункта 2 статьи 7 Постановления Правительства Свердловской области от 12.01.2011г. № 5-ПП "Об утверждении Порядка предоставления и расходования субвенций из областного бюджета местным бюджетам на осуществление государственного полномочия Свердловской области по предоставлению гражданам субсидий на оплату жилого помещения и коммунальных услуг и Порядка предоставления субвенций из областного бюджета местным бюджетам на осуществление государственного полномочия Свердловской области"	677,00
527	1006	0931849100	100	Расходы на выплаты персоналу в целях обеспечения выполнения функций государственными (муниципальными) органами, казенными учреждениями, органами управления государственными внебюджетными фондами	463,00
528	1006	0931849100	110	Расходы на выплаты персоналу казенных учреждений	463,00
529	1006	0931849100	111	Фонд оплаты труда казенных учреждений	355,60
530	1006	0931849100	119	Взносы по обязательному социальному страхованию на выплаты по оплате труда работников и иные выплаты работникам казенных учреждений	107,40
531	1006	0931849100	200	Закупка товаров, работ и услуг для обеспечения государственных (муниципальных) нужд	214,00
532	1006	0931849100	240	Иные закупки товаров, работ и услуг для обеспечения государственных (муниципальных) нужд	214,00
533	1006	0931849100	244	Прочая закупка товаров, работ и услуг для обеспечения государственных (муниципальных) нужд	214,00
534	**1100**			**ФИЗИЧЕСКАЯ КУЛЬТУРА И СПОРТ**	**8 215,00**
535	1101			Физическая культура	8 215,00
536	1101	0800000000		Муниципальная программа "Развитие физической культуры, спорта и молодежной политики в Арамильском городском округе" на 2015-2020 годы	8 215,00
537	1101	0810000000		Подпрограмма "Развитие физической культуры и спорта в Арамильском городском округе" на 2015-2020 годы"	8 215,00
538	1101	0811201801		Мероприятие "Содержание МБУ "Созвездие"	8 215,00
539	1101	0811201801	600	Предоставление субсидий бюджетным, автономным учреждениям и иным некоммерческим организациям	8 215,00
540	1101	0811201801	610	Субсидии бюджетным учреждениям	8 215,00
541	1101	0811201801	611	Субсидии бюджетным учреждениям на финансовое обеспечение государственного (муниципального) задания на оказание государственных (муниципальных) услуг (выполнение работ)	8 215,00
542	**1200**			**СРЕДСТВА МАССОВОЙ ИНФОРМАЦИИ**	**1 235,00**
543	1202			Периодическая печать и издательства	1 235,00
544	1202	1100000000		Муниципальная программа "Развитие культуры и средств массовой информации в Арамильском городском округе до 2020 года"	1 235,00
545	1202	1120000000		Подпрограмма "Развитие средств массовой информации в Арамильском городском округе"	1 235,00
546	1202	1120301604		Мероприятие "Организация деятельности МБУ "Редакция газеты "Арамильские вести"	1 235,00
547	1202	1120301604	600	Предоставление субсидий бюджетным, автономным учреждениям и иным некоммерческим организациям	1 235,00
548	1202	1120301604	610	Субсидии бюджетным учреждениям	1 235,00
549	1202	1120301604	611	Субсидии бюджетным учреждениям на финансовое обеспечение государственного (муниципального) задания на оказание государственных (муниципальных) услуг (выполнение работ)	1 235,00
550	**1300**			**ОБСЛУЖИВАНИЕ ГОСУДАРСТВЕННОГО И МУНИЦИПАЛЬНОГО ДОЛГА**	**10,00**
551	1301			Обслуживание государственного внутреннего и муниципального долга	10,00
552	1301	0100000000		Муниципальная программа "Управление муниципальными финансами Арамильского городского округа до 2020 года"	10,00
553	1301	0110000000		Подпрограмма "Управление бюджетным процессом и его совершенствование"	10,00
554	1301	0111301103		Исполнение обязательств по обслуживанию муниципального долга	10,00
555	1301	0111301103	700	Обслуживание государственного (муниципального) долга	10,00
556	1301	0111301103	730	Обслуживание муниципального долга	10,00

Приложение № 6
к Решению Думы
Арамильского городского округа
от 17 декабря 2015 года № 59/2

С В О Д
источников финансирования дефицита
бюджета Арамильского городского округа на 2016 год

Номер строки	Наименование кода группы, подгруппы, статьи, вида источника финансирования дефицитов бюджетов, кода классификации операций сектора государственного управления, относящихся к источникам финансирования дефицитов бюджетов Российской Федерации	Код бюджетной классификации	Сумма в тысячах рублей
1.	Источники внутреннего финансирования дефицита бюджета	000 01 00 00 00 00 0000000	19 171,0
2.	Бюджетные кредиты от других бюджетов бюджетной системы Российской Федерации	000 01 03 00 00 00 0000 000	- 4 400,0
3.	Получение кредитов от других бюджетов бюджетной системы Российской Федерации бюджетами городских округов в валюте Российской Федерации	000 01 03 00 00 04 0000 710	0,0
4.	Погашение кредитов, полученных от других бюджетов бюджетной системы Российской Федерации бюджетами городских округов в валюте Российской Федерации	000 01 03 00 00 04 0000 810	- 4 400,0
5.	Изменение остатков средств на счетах по учету средств бюджета	000 01 05 00 00 00 0000 000	22 671,0
6.	Увеличение прочих остатков денежных средств бюджетов городских округов	000 01 05 02 01 04 0000 510	- 531 773,1
7.	Уменьшение прочих остатков денежных средств бюджетов городских округов	000 01 05 02 01 04 0000 610	554 444,1
8.	Иные источники внутреннего финансирования дефицитов бюджетов	000 01 06 00 00 00 0000 000	900,0
9.	Погашение кредитов, полученных юридическими лицами в валюте Российской Федерации	000 01 06 05 01 04 0000 640	900,0

Приложение № 7
к решению Думы
Арамильского городского округа
от 17 декабря 2015 года № 59/2

Перечень
главных администраторов источников финансирования дефицита
бюджета Арамильского городского округа

Номер строки	Код главного администратора источников финансирования дефицита бюджета	Код группы, подгруппы, статьи и вида источника финансирования дефицита бюджета	Наименование главного администратора и источников финансирования дефицита бюджета городского округа
1	2	3	4
1	**901**		**Администрация Арамильского городского округа**
2	901	01 02 0000 04 0000 710	Получение кредитов от кредитных организаций бюджетами городских округов в валюте Российской Федерации
3	901	01 02 0000 04 0000 810	Погашение бюджетами городских округов кредитов от кредитных организаций в валюте Российской Федерации
4	901	01 03 0100 04 0000 710	Получение кредитов от других бюджетов бюджетной системы Российской Федерации бюджетами городских округов в валюте Российской Федерации
5	901	01 03 0100 04 0000 810	Погашение бюджетами городских округов кредитов от других бюджетов бюджетной системы Российской Федерации в валюте Российской Федерации
6	901	01 06 05 01 04 0000 540	Предоставление бюджетных кредитов юридическим лицам из бюджетов городских округов в валюте Российской Федерации
7	901	01 06 05 01 04 0000 640	Возврат бюджетных кредитов, предоставленных юридическим лицам из бюджетов городских округов в валюте Российской Федерации
8	**919**		**Финансовый отдел Администрации Арамильского городского округа**
9	919	01 05 0201 04 0000 510	Увеличение прочих остатков денежных средств бюджетов городских округов
10	919	01 05 0201 04 0000 610	Уменьшение прочих остатков денежных средств бюджетов городских округов

Приложение № 8
к Решению Думы
Арамильского городского округа
от 17 декабря 2015 года № 59/2

Программа муниципальных гарантий
Арамильского городского округа на 2016 год

Раздел 1 Перечень подлежащих предоставлению муниципальных гарантий Арамильского городского округа в 2016 году

№ строки	Цель предоставления муниципальной гарантии	Наименование принципала	Объем гарантии (тыс.руб.)	Наличие права регрессного требования	Анализ финансового состояния	Иные условия предоставления муниципальных гарантий
1	2	3	4	5	6	7
	Не предоставляются	-	-	-	-	-

Раздел 2 Общий объем бюджетных ассигнований, предусмотренных на исполнение муниципальных гарантий Арамильского городского округа по возможным гарантийным случаям, в 2016 году

Номер строки	Источники исполнения муниципальных гарантий Арамильского городского округа	Объем бюджетных ассигнований на исполнение гарантий по возможным гарантийным случаям, в тыс.руб.
1	2	3
1.	Всего расходы бюджета Арамильского городского округа	0

Приложение № 9
к Решению Думы
Арамильского городского округа
от 17 декабря 2015 года № 59/2

Программа муниципальных внутренних заимствований Арамильского городского округа на 2016 год

Раздел 1. Муниципальные внутренние заимствования, осуществляемые в 2016 году.

тыс.руб.

№ Строки	Наименование вида муниципального внутреннего заимствования	Направление использования заемных средств	Сумма привлечения, тыс. рублей	Сумма погашения, тыс. рублей
1.	Кредитные соглашения и договоры, заключенные от имени городского округа	Погашение дефицита бюджета	0	0
1.1	Бюджетные кредиты, привлеченные в местный бюджет от других бюджетов бюджетной системы Российской Федерации	Погашение дефицита бюджета	0	0
1.2	Кредиты, привлеченные в местный бюджет от кредитных организаций	Погашение дефицита бюджета	0	0

Раздел 2. Муниципальные внутренние заимствования, осуществленные в предыдущие годы и не погашенные к 2016 году.

№ строки	Наименование вида муниципального внутреннего заимствования	Сумма непогашенных заимствований в тыс.руб.	Сумма, подлежащая погашению в 2015 году.
1.	Кредитные соглашения и договоры, заключенные от имени городского округа	13 300,0	- 4 400,0
1.1	Бюджетные кредиты, привлеченные в местный бюджет от других бюджетов бюджетной системы Российской Федерации	13 300, 0	- 4 400, 0

Приложение 10
к Решению Думы
Арамильского городского округа
от 17 декабря 2015 года № 59/2

НОРМАТИВЫ
ЗАЧИСЛЕНИЯ ДОХОДОВ, МОБИЛИЗУЕМЫХ НА ТЕРРИТОРИИ
АРАМИЛЬСКОГО ГОРОДСКОГО ОКРУГА,
НОРМАТИВЫ РАСПРЕДЕЛЕНИЯ ПО КОТОРЫМ НЕ УСТАНОВЛЕНЫ
БЮДЖЕТНЫМ ЗАКОНОДАТЕЛЬСТВОМ РОССИЙСКОЙ ФЕДЕРАЦИИ
И СВЕРДЛОВСКОЙ ОБЛАСТИ, НА 2016 ГОД

№	Наименование доходов	Норматив зачисления в местный бюджет, в %
1	ЗАДОЛЖЕННОСТЬ И ПЕРЕРАСЧЕТЫ ПО ОТМЕНЕННЫМ НАЛОГАМ, СБОРАМ И ИНЫМ ОБЯЗАТЕЛЬНЫМ ПЛАТЕЖАМ	-
2	Налог на рекламу, мобилизуемый на территориях городских округов	100
3	Целевые сборы с граждан и предприятий, учреждений, организаций на содержание милиции, на благоустройство территорий, на нужды образования и другие цели, мобилизуемые на территориях городских округов	100
4	Прочие местные налоги и сборы <*>	100
5	ДОХОДЫ ОТ ИСПОЛЬЗОВАНИЯ ИМУЩЕСТВА, НАХОДЯЩЕГОСЯ В ГОСУДАРСТВЕННОЙ И МУНИЦИПАЛЬНОЙ СОБСТВЕННОСТИ	-
9	Доходы от перечисления части прибыли, остающейся после уплаты налогов и иных обязательных платежей муниципальных унитарных предприятий, созданных городскими округами	100
10	ДОХОДЫ ОТ ОКАЗАНИЯ ПЛАТНЫХ УСЛУГ (РАБОТ) И КОМПЕНСАЦИИ ЗАТРАТ ГОСУДАРСТВА	-
11	Прочие доходы от оказания платных услуг (работ) получателями средств бюджетов городских округов	100
12	Прочие доходы от компенсации затрат бюджетов городских округов	100
13	ШТРАФЫ, САНКЦИИ, ВОЗМЕЩЕНИЕ УЩЕРБА	-

Среда [17 февраля]

Первый

5.00 «ДОБРОЕ УТРО»
9.00 НОВОСТИ
9.10 «КОНТРОЛЬНАЯ ЗАКУПКА»
9.50 «ЖИТЬ ЗДОРОВО!»
10.55 «МОДНЫЙ ПРИГОВОР»
12.00 НОВОСТИ
12.15 Т/С «СЕМЕЙНЫЙ АЛЬБОМ» (16+)
14.25 «ТАБЛЕТКА» (16+)
15.00 НОВОСТИ
15.15 «ВРЕМЯ ПОКАЖЕТ» (16+)
16.00 «МУЖСКОЕ / ЖЕНСКОЕ» (16+)
17.00 НАЕДИНЕ СО ВСЕМИ
18.00 ВЕЧЕРНИЕ НОВОСТИ
18.45 ДАВАЙ ПОЖЕНИМСЯ!
19.50 «ПУСТЬ ГОВОРЯТ» (16+)
21.00 «ВРЕМЯ»
21.30 Т/С «СЕМЕЙНЫЙ АЛЬБОМ» (16+)
23.40 «ВЕЧЕРНИЙ УРГАНТ»
00.15 НОЧНЫЕ НОВОСТИ
00.30 «ПОЛИТИКА» (16+)
01.35 «НАЕДИНЕ СО ВСЕМИ» (16+)
02.30 «ВРЕМЯ ПОКАЖЕТ» (16+)
03.25 «МОДНЫЙ ПРИГОВОР»

Россия 1

5.00 УТРО РОССИИ
9.00 ВЕСТИ
9.15 УТРО РОССИИ
9.55 О САМОМ ГЛАВНОМ
11.00 ВЕСТИ
11.35 ВЕСТИ-УРАЛ
11.55 Т/С «ТАЙНЫ СЛЕДСТВИЯ» (12+)
14.00 ВЕСТИ
14.30 ВЕСТИ-УРАЛ
14.50 ДЕЖУРНАЯ ЧАСТЬ
15.00 Т/С «САМАРА» (12+)
17.00 ВЕСТИ
17.30 ВЕСТИ-УРАЛ
17.50 ВЕСТИ
18.15 ПРЯМОЙ ЭФИР (16+)
19.35 ВЕСТИ-УРАЛ
20.00 ВЕСТИ
21.00 Т/С «КУЛЬТ» (16+)
22.50 СПЕЦИАЛЬНЫЙ КОРРЕСПОНДЕНТ (16+)
00.30 Д/Ф «ХИМИЯ. ФОРМУЛА РАЗОРУЖЕНИЯ», «КАК ОНО ЕСТЬ. «ДАРЫ МОРЯ» (16+)
02.40 Т/С «СРОЧНО В НОМЕР!» (12+)
03.40 КОМНАТА СМЕХА

НТВ

5.00, 6.05 Т/С «СУПРУГИ» (16+)
6.00 «СЕГОДНЯ»
7.00 «НТВ УТРОМ»
8.10 «УТРО С ЮЛИЕЙ ВЫСОЦКОЙ» (12+)
9.00 Т/С «ВОЗВРАЩЕНИЕ МУХТАРА» (16+)
10.00 «СЕГОДНЯ»
10.20 Т/С «СВЕТ И ТЕНЬ МАЯКА» (16+)
12.00 «СУД ПРИСЯЖНЫХ» (16+)
13.00 «СЕГОДНЯ»
13.20 «ЧРЕЗВЫЧАЙНОЕ ПРОИСШЕСТВИЕ»
14.00 Х/Ф «БРАТАНЫ» (16+)
16.00 «СЕГОДНЯ»
16.20 Т/С «УЛИЦЫ РАЗБИТЫХ ФОНАРЕЙ» (16+)
18.00 «ГОВОРИМ И ПОКАЗЫВАЕМ»
19.00 «СЕГОДНЯ»
20.00 Т/С «ПАСЕЧНИК» (16+)
22.00 «ИТОГИ ДНЯ»
22.30 Т/С «ЧЕЛОВЕК БЕЗ ПРОШЛОГО» (16+)
00.25 Т/С «ГЛУХАРЬ. ПРОДОЛЖЕНИЕ» (16+)
02.25 КВАРТИРНЫЙ ВОПРОС
03.25 «ДИКИЙ МИР»
04.00 Т/С «ДЕСАНТ ЕСТЬ ДЕСАНТ» (16+)

Россия К

6.30 КАНАЛ «ЕВРОНЬЮС»
10.00 НОВОСТИ КУЛЬТУРЫ
10.15 НАБЛЮДАТЕЛЬ
11.15 Х/Ф «ПОЗДНЯЯ ВСТРЕЧА»
12.35 Д/Ф «АЛЕКСЕЙ БАТАЛОВ»
13.20 ПРАВИЛА ЖИЗНИ
13.45 КРАСУЙСЯ, ГРАД ПЕТРОВ!
14.15 РОЖДАЮЩИЕ МУЗЫКУ
15.00 НОВОСТИ КУЛЬТУРЫ
15.10 ДОКУМ. ФИЛЬМ
15.55 ИСКУССТВЕННЫЙ ОТБОР
16.35 ДОКУМ. ФИЛЬМ
16.55 ИНОСТРАННОЕ ДЕЛО
17.40 МУЗЫКА СОВРЕМЕННЫХ КОМПОЗИТОРОВ
18.30 ЧИСТАЯ ПОБЕДА
19.15 СПОКОЙНОЙ НОЧИ, МАЛЫШИ!
19.30 НОВОСТИ КУЛЬТУРЫ
19.45 ГЛАВНАЯ РОЛЬ
20.05 АБСОЛЮТНЫЙ СЛУХ
20.45 ПРАВИЛА ЖИЗНИ
21.30 ВЛАСТЬ ФАКТА
22.15 ДОКУМ. ФИЛЬМЫ
23.30 НОВОСТИ КУЛЬТУРЫ
23.50 ДОКУМ. ФИЛЬМ
00.20 Х/Ф «ПОЗДНЯЯ ВСТРЕЧА»
01.55 НАБЛЮДАТЕЛЬ

10 / Матч!

6.00 ДОКУМ. ФИЛЬМЫ
7.00 НОВОСТИ. ЕКАТЕРИНБУРГ
7.50 «КРАСОТА И ЗДОРОВЬЕ»
8.30 ТЕХНОЛОГИИ КОМФОРТА
9.00 НОВОСТИ. ЕКАТЕРИНБУРГ
9.30 «В ЦЕНТРЕ ВНИМАНИЯ» (16+)
С 10.00 ПРОФ. РАБОТЫ
15.45 ВСЕ НА МАТЧ!
16.30 «РЕАЛЬНЫЙ СПОРТ» (16+)
17.30 «СЕРДЦА ЧЕМПИОНОВ» (16+)
18.00 НОВОСТИ
18.05 «КУЛЬТ ТУРА» (16+)
18.35 «ЛЕГЕНДАРНЫЕ ФУТБОЛЬНЫЕ КЛУБЫ. РОМА»
19.05 «КРАСОТА И ЗДОРОВЬЕ»
19.30 РЕАЛИТИ – ШОУ «ГОРЯЧИЙ ЛЕД»
20.00 НОВОСТИ. ЕКАТЕРИНБУРГ
20.30 «ФУТБОЛЬНОЕ ОБОЗРЕНИЕ УРАЛА»
20.40 ТЕХНОЛОГИИ КОМФОРТА
21.00 СПЕЦ. РЕПОРТАЖ
21.30 ВСЕ НА ФУТБОЛ!
22.25 ФУТБОЛ. «СПОРТИНГ» – «БАРСЕЛОНА»
00.30 ФУТБОЛ. «РОМА» – «РЕАЛ»
02.40 ВСЕ НА МАТЧ!
03.30 ВОЛЕЙБОЛ. МУЖЧИНЫ. «ТУР» – «БЕЛОГОРЬЕ»

ТВЦ

5.40 «ПЕТРОВКА, 38» (16+)
6.00 «НАСТРОЕНИЕ»
8.05 «ДОКТОР И...» (16+)
8.40 Х/Ф «КАК ВАС ТЕПЕРЬ НАЗЫВАТЬ?» (16+)
10.40 ДОКУМ. ФИЛЬМ
11.30, 14.30, 19.40 СОБЫТИЯ
11.50 Т/С «МИСС МАРПЛ АГАТЫ КРИСТИ»
13.40 «МОЙ ГЕРОЙ»
14.50 «УДАР ВЛАСТЬЮ. ПРЕМЬЕР ДЛЯ УКРАИНЫ» (16+)
15.40 Х/Ф «ВЧЕРА. СЕГОДНЯ. НАВСЕГДА...», 1 И 2 СЕРИИ
17.30 ГОРОД НОВОСТЕЙ
17.40 Т/С «УРАВНЕНИЕ ЛЮБВИ» (16+)
20.00 «ПРАВО ГОЛОСА» (16+)
21.45 «ПЕТРОВКА, 38» (16+)
22.00, 00.00 СОБЫТИЯ
22.30 «ЛИНИЯ ЗАЩИТЫ» (16+)
23.05 ДОКУМ. ФИЛЬМ
00.25 «РУССКИЙ ВОПРОС»
01.10 Т/С «МИСС МАРПЛ АГАТЫ КРИСТИ»
03.00 Х/Ф «В КВАДРАТЕ 45»
04.20 ДОКУМ. ФИЛЬМ

ЧI

5.30 ЖИТЬ ВКУСНО (16+)
7.00 ПОЛЕЗНЫЙ ВЕЧЕР
7.30 6 КАДРОВ (16+)
8.15 ПО ДЕЛАМ НЕСОВЕРШЕННОЛЕТНИХ (16+)
10.15 ДАВАЙ РАЗВЕДЁМСЯ! (16+)
11.15 ПОНЯТЬ. ПРОСТИТЬ (16+)
12.25 КРИЗИСНЫЙ МЕНЕДЖЕР (16+)
13.25 Т/С «ЖЕНСКИЙ ДОКТОР - 2» (16+)
17.00 СВАДЕБНЫЙ РАЗМЕР (16+)
18.00 Т/С «ЛУЧШЕ НЕ БЫВАЕТ» (16+)
19.00 ГЛАВНЫЕ НОВОСТИ
19.35 ПОЛЕЗНЫЙ ВЕЧЕР
20.05 Т/С «ЛУЧШЕ НЕ БЫВАЕТ» (16+)
21.05 Т/С «АКАДЕМИЯ» (16+)
22.50 6 КАДРОВ (16+)
23.00 ГЛАВНЫЕ НОВОСТИ
23.30 СВАДЕБНЫЙ РАЗМЕР (16+)
00.30 Х/Ф «ТРИ ТОПОЛЯ НА ПЛЮЩИХЕ» (16+)
02.00 Т/С «ЛУЧШЕ НЕ БЫВАЕТ» (16+)
04.05 КРИЗИСНЫЙ МЕНЕДЖЕР (16+)

ОТВ

5.00 НОВОСТИ ТАУ
6.00 «СОБЫТИЯ. ИТОГИ»
6.30 ПАТРУЛЬНЫЙ УЧАСТОК
7.00 «УТРОТВ»
9.00 «СОБЫТИЯ» (16+)
9.05 Т/С «ЧИСТО АНГЛИЙСКИЕ УБИЙСТВА» (16+)
10.00 «ДЕПУТАТСКОЕ РАССЛЕДОВАНИЕ» (16+)
10.20 «СОБЫТИЯ. ПАРЛАМЕНТ» (16+)
10.30 ПАТРУЛЬНЫЙ УЧАСТОК
10.50 «СОБЫТИЯ УРФО»
11.25 «ИСТОРИИ ГЕНЕРАЛА ГУРОВА» (16+)
12.15 «СОВЕТСКИЕ МАФИИ» (16+)
13.00 НОВОСТИ ТАУ
14.05 МУЛЬТФИЛЬМЫ
15.20 «ИСТОРИИ ГЕНЕРАЛА ГУРОВА» (16+)
16.15 «СОВЕТСКИЕ МАФИИ» (16+)
17.05 Т/С «ЧИСТО АНГЛИЙСКИЕ УБИЙСТВА» (16+)
18.10 ПАТРУЛЬНЫЙ УЧАСТОК
18.30 «СОБЫТИЯ УРФО»
19.00 «СОБЫТИЯ»
19.30 «ВСЕ О ЖКХ» (16+)
20.00, 23.40 Д/Ф «МАРШАЛ ЖУКОВ. ПЕРВАЯ ПОБЕДА»
21.00, 22.50 «СОБЫТИЯ. ИТОГИ»
21.30, 03.00 НОВОСТИ ТАУ
22.30, 01.30, 02.30, 04.40 ПАТРУЛЬНЫЙ УЧАСТОК
00.30 «ПАРЛАМЕНТСКОЕ ВРЕМЯ» (16+)
01.50, 04.00 «СОБЫТИЯ. ИТОГИ»
02.50 «ДЕЙСТВУЮЩИЕ ЛИЦА»

ТНТ Урал

5.10 Т/С «ПАРТНЕРЫ» (16+)
5.35 Т/С «НИКИТА - 3» (16+)
6.25 ЖЕНСКАЯ ЛИГА (16+)
7.00 МУЛЬТФИЛЬМЫ (12+)
8.00 COMEDY CLUB. EXCLUSIVE (16+)
9.00 ДОМ-2. LITE (16+)
10.30 БИТВА ЭКСТРАСЕНСОВ (16+)
12.00 Х/Ф «ЧАС ПИК» (16+)
14.00 Т/С «УНИВЕР. НОВАЯ ОБЩАГА» (16+)
19.30 Т/С «ИНТЕРНЫ» (16+)
20.30 Т/С «ОСТРОВ» (16+)
21.00 Х/Ф «ЧАС ПИК - 2» (12+)
23.00 ДОМ-2 (16+)
01.00 АНИМАЦИОННЫЙ ФИЛЬМ «ТРУП НЕВЕСТЫ» (12+)
02.30 Т/С «НИЖНИЙ ЭТАЖ - 2» (16+)
02.55 Т/С «ПОЛИЦЕЙСКАЯ АКАДЕМИЯ» (16+)
03.50 Т/С «ВЫЖИТЬ С ДЖЕКОМ» (16+)
04.15 Т/С «ПАРТНЕРЫ» (16+)
04.40 Т/С «НИКИТА - 3» (16+)

4

6.00 НОВОСТИ (16+)
6.35 «СТЕНД» (16+)
6.50 «БИЗНЕС СЕГОДНЯ» (16+)
7.00 «УТРЕННИЙ ЭКСПРЕСС» (12+)
8.30 БОГИНЯ ШОППИНГА (16+)
9.00 РЕВИЗОРРО (16+)
19.00 РЕВИЗОРРО-ШОУ (16+)
20.00 НОВОСТИ (16+)
20.35 «СТЕНД» (16+)
20.50 «БИЗНЕС СЕГОДНЯ» (16+)
21.00 МАГАЗЗИНО (16+)
00.45 Т/С «СТРЕЛА» (16+)
01.35 ПЯТНИЦА NEWS (16+)
02.10 Т/С «СВЕРХЪЕСТЕСТВЕННОЕ» (16+)
03.50 Т/С «ГЕРОИ» (16+)
04.45 ШКОЛА РЕМОНТА (16+)
20.00 РЕВИЗОРРО (16+)
23.00 Т/С «СВЕРХЪЕСТЕСТВЕННОЕ» (16+)

РЕН

6.00 ДОКУМЕНТАЛЬНЫЙ ПРОЕКТ (16+)
7.00 С БОДРЫМ УТРОМ! (16+)
8.30, 12.30 НОВОСТИ (16+)
9.00 ТЕРРИТОРИЯ ЗАБЛУЖДЕНИЙ (16+)
11.00 Д/Ф «АТЛАНТЫ С ПЛАНЕТЫ СИРИУС» (16+)
12.00, 15.55 «112» (16+)
13.00 ЗВАНЫЙ УЖИН (16+)
14.00 Х/Ф «НАПРОЛОМ» (16+)
16.30, 19.30, 23.00 НОВОСТИ (16+)
17.00 ТАЙНЫ ЧАПМАН (16+)
18.00 САМЫЕ ШОКИРУЮЩИЕ ГИПОТЕЗЫ (16+)
19.00 «112» (16+)
20.00 Х/Ф «ДВОЙНОЙ УДАР» (16+)
22.00 СМОТРЕТЬ ВСЕМ! (16+)
23.25 Т/С «РЭЙ ДОНОВАН» (18+)
00.20 САМЫЕ ШОКИРУЮЩИЕ ГИПОТЕЗЫ (16+)
01.20 СЕКРЕТНЫЕ ТЕРРИТОРИИ (16+)
02.15 СТРАННОЕ ДЕЛО (16+)
03.15 ТАЙНЫ ЧАПМАН (16+)
04.15 ТЕРРИТОРИЯ ЗАБЛУЖДЕНИЙ (16+)

СТС

5.50 МУЗ. ПРОГРАММА
6.00 МУЛЬТФИЛЬМЫ
8.05 Т/С «ЗАЧАРОВАННЫЕ» (16+)
9.00 ЕРАЛАШ
10.05 Х/Ф «ВЕДЬМИНА ГОРА»
12.00 ШОУ «УРАЛЬСКИХ ПЕЛЬМЕНЕЙ». «КОРПОРАЦИЯ МОРСОВ». ЧАСТЬ I (16+)
13.30 «УРАЛЬСКИЕ ПЕЛЬМЕНИ. ИСТОРИЧЕСКОЕ» (16+)
14.00 Т/С «ВОРОНИНЫ» (16+)
17.00 Т/С «КУХНЯ»
19.00 «МИЛЛИОН ИЗ ПРОСТОКВАШИНО»
19.05 Т/С «ВОРОНИНЫ» (16+)
21.00 Т/С «МОЛОДЁЖКА» (16+)
22.00 Х/Ф «УЧЕНИК ЧАРОДЕЯ»
00.00 ГЛАВНЫЕ НОВОСТИ
00.30 ШОУ «УРАЛЬСКИХ ПЕЛЬМЕНЕЙ» (16+)
02.00 Х/Ф «ЛЕГКО НЕ СДАВАТЬСЯ» (16+)
03.55 Х/Ф «ЗАЖГИ ЭТИМ ЛЕТОМ!» (16+)

ТВ3

5.30 МУЛЬТФИЛЬМЫ
9.30 Д/С «СЛЕПАЯ» (12+)
10.30 Д/С «ГАДАЛКА» (12+)
11.30 НЕ ВРИ МНЕ (12+)
12.30 ТАЙНЫЕ ЗНАКИ (12+)
13.30 Д/С «ОХОТНИКИ ЗА ПРИВИДЕНИЯМИ» (16+)
15.00 МИСТИЧЕСКИЕ ИСТОРИИ. ЗНАКИ СУДЬБЫ (16+)
16.00 Д/С «ГАДАЛКА» (12+)
17.30 Д/С «СЛЕПАЯ: «ПЕРЕХОДНЫЙ ВОЗРАСТ» (12+)
18.00 Д/С «СЛЕПАЯ: «НОГТИ» (12+)
18.30 Т/С «СНЫ» (16+)
19.30 Т/С «ОБМАНИ МЕНЯ» (12+)
21.15 Т/С «МЕНТАЛИСТ» (12+)
23.00 Х/Ф «МРАЧНЫЕ ТЕНИ» (12+)
01.15 Х/Ф «КОШМАР НА УЛИЦЕ ВЯЗОВ: ПОВЕЛИТЕЛЬ СНОВ» (16+)
03.00 ПАРАЛЛЕЛЬНЫЙ МИР (12+)
04.00 Т/С «СПИСОК КЛИЕНТОВ» (16+)

Че

5.00 СЕКРЕТЫ СПОРТИВНЫХ ДОСТИЖЕНИЙ (16+)
6.00 100 ВЕЛИКИХ (16+)
7.00 ИСТОРИЯ ГОСУДАРСТВА РОССИЙСКОГО
7.30 ДОРОЖНЫЕ ВОЙНЫ (16+)
9.45 Т/С «АГЕНТ НАЦИОНАЛЬНОЙ БЕЗОПАСНОСТИ»
14.00 КВН НА БИС (16+)
14.30 УТИЛИЗАТОР (12+)
15.00 ДОРОЖНЫЕ ВОЙНЫ (16+)
15.10, 18.00 ЧЕЛОВЕК ПРОТИВ МОЗГА (16+)
15.40 Т/С «ПОБЕГ – 2» (16+)
18.30 КВН НА БИС (16+)
19.00 Т/С «ВОСЬМИДЕСЯТЫЕ» (16+)
20.00 Т/С «ПОБЕГ – 2» (16+)
22.30 +100500 (16+)
23.00 Т/С «ФАРГО» (18+)
01.10 Х/Ф «ПОЛНОЕ ЗАТМЕНИЕ» (12+)
03.15 ИСТОРИЯ ГОСУДАРСТВА РОССИЙСКОГО
03.55 100 ВЕЛИКИХ (16+)
04.55 СЕКРЕТЫ СПОРТИВНЫХ ДОСТИЖЕНИЙ (16+)

Звезда

5.20 «ХРОНИКА ПОБЕДЫ» (12+)
6.00 Д/С «РУССКАЯ ИМПЕРАТОРСКАЯ АРМИЯ» (6+)
6.10 Х/Ф «ПРИКАЗАНО ВЗЯТЬ ЖИВЫМ» (12+)
8.00 Т/С «БАТЯ» (16+) (В 9.00 НОВОСТИ ДНЯ)
12.10 ОСОБАЯ СТАТЬЯ (12+)
13.00 НОВОСТИ ДНЯ
13.15 Д/С «ОРУЖИЕ ПОБЕДЫ» (6+)
13.35 Т/С «ГОСПОДА ОФИЦЕРЫ» (16+) (В 14.00 ВОЕННЫЕ НОВОСТИ)
18.00 НОВОСТИ ДНЯ
18.30 Д/С «ЛИНИЯ СТАЛИНА»
19.20 ПОСЛЕДНИЙ ДЕНЬ (12+)
20.05 Т/С «ДЕСАНТУРА. НИКТО, КРОМЕ НАС» (16+)
22.10 НОВОСТИ ДНЯ
22.35 Х/Ф «ЖЕНЯ, ЖЕНЕЧКА И «КАТЮША»
00.15 Х/Ф «СЕДЬМАЯ ПУЛЯ» (12+)
01.55 Х/Ф «ВДАЛИ ОТ РОДИНЫ» (6+)
03.40 Х/Ф «В ДВУХ ШАГАХ ОТ «РАЯ»

5

6.00 СЕЙЧАС
6.10 УТРО НА «5» (6+)
9.30 МЕСТО ПРОИСШЕСТВИЯ
10.00, 12.00 СЕЙЧАС
10.40 Х/Ф «СЕРЖАНТ МИЛИЦИИ» (12+)
15.30 СЕЙЧАС
16.00 ОТКРЫТАЯ СТУДИЯ
16.50 Т/С «ДЕТЕКТИВЫ» (16+)
18.30 СЕЙЧАС
19.00 Т/С «ДЕТЕКТИВЫ» (16+)
20.20 Т/С «СЛЕД» (16+)
22.00 СЕЙЧАС
22.25 Т/С «ТАКАЯ РАБОТА» (16+)
23.15 Т/С «СЛЕД» (16+)
00.00 Х/Ф «АМЕРИКАНСКАЯ ДОЧЬ» (12+)
01.55 Х/Ф «СЕРЖАНТ МИЛИЦИИ» (12+)

Четверг [18 февраля]

Первый

5.00 «ДОБРОЕ УТРО»
9.00 НОВОСТИ
9.10 «КОНТРОЛЬНАЯ ЗАКУПКА»
9.50 «ЖИТЬ ЗДОРОВО!»
10.55 «МОДНЫЙ ПРИГОВОР»
12.00 НОВОСТИ
12.15 Т/С «СЕМЕЙНЫЙ АЛЬБОМ» (16+)
14.25 «ТАБЛЕТКА» (16+)
15.00 НОВОСТИ
15.15 «ВРЕМЯ ПОКАЖЕТ» (16+)
16.00 «МУЖСКОЕ / ЖЕНСКОЕ» (16+)
17.00 НАЕДИНЕ СО ВСЕМИ
18.00 ВЕЧЕРНИЕ НОВОСТИ
18.45 ДАВАЙ ПОЖЕНИМСЯ!
19.50 «ПУСТЬ ГОВОРЯТ» (16+)
21.00 «ВРЕМЯ»
21.30 Т/С «СЕМЕЙНЫЙ АЛЬБОМ» (16+)
23.40 «ВЕЧЕРНИЙ УРГАНТ»
00.15 НОЧНЫЕ НОВОСТИ
00.30 «СТРУКТУРА МОМЕНТА» (16+)
01.35 «НАЕДИНЕ СО ВСЕМИ» (16+)
02.30 «ВРЕМЯ ПОКАЖЕТ» (16+)

Россия 1

5.00 УТРО РОССИИ
9.00 ВЕСТИ
9.15 УТРО РОССИИ
9.55 О САМОМ ГЛАВНОМ
11.00 ВЕСТИ
11.35 ВЕСТИ-УРАЛ
11.55 Т/С «ТАЙНЫ СЛЕДСТВИЯ» (12+)
14.00 ВЕСТИ
14.30 ВЕСТИ-УРАЛ
14.50 ДЕЖУРНАЯ ЧАСТЬ
15.00 Т/С «САМАРА» (12+)
17.00 ВЕСТИ
17.30 ВЕСТИ-УРАЛ
17.50 ВЕСТИ
18.15 ПРЯМОЙ ЭФИР (16+)
19.35 ВЕСТИ-УРАЛ
20.00 ВЕСТИ
21.00 Т/С «КУЛЬТ» (16+)
22.50 ПОЕДИНОК (12+)
00.30 ДОКУМ. ФИЛЬМЫ
02.30 Т/С «СРОЧНО В НОМЕР!» (12+)
03.30 КОМНАТА СМЕХА
04.45 ДЕЖУРНАЯ ЧАСТЬ

НТВ

5.00, 6.05 Т/С «СУПРУГИ» (16+)
6.00 «СЕГОДНЯ»
7.00 «НТВ УТРОМ»
8.10 «УТРО С ЮЛИЕЙ ВЫСОЦКОЙ» (12+)
9.00 Т/С «ВОЗВРАЩЕНИЕ МУХТАРА» (16+)
10.00 «СЕГОДНЯ»
10.20 Т/С «СВЕТ И ТЕНЬ МАЯКА» (16+)
12.00 «СУД ПРИСЯЖНЫХ» (16+)
13.00 «СЕГОДНЯ»
13.20 «ЧРЕЗВЫЧАЙНОЕ ПРОИСШЕСТВИЕ»
14.00 Х/Ф «БРАТАНЫ» (16+)
16.00 «СЕГОДНЯ»
16.20 Т/С «УЛИЦЫ РАЗБИТЫХ ФОНАРЕЙ» (16+)
18.00 «ГОВОРИМ И ПОКАЗЫВАЕМ»
19.00 «СЕГОДНЯ»
20.00 Т/С «ПАСЕЧНИК» (16+)
22.00 «ИТОГИ ДНЯ»
22.30 Т/С «ЧЕЛОВЕК БЕЗ ПРОШЛОГО» (16+)
00.20 Т/С «ГЛУХАРЬ. ПРОДОЛЖЕНИЕ» (16+)
02.20 «ДАЧНЫЙ ОТВЕТ»
03.25 «ДИКИЙ МИР»
04.00 Т/С «ДЕСАНТ ЕСТЬ ДЕСАНТ» (16+)

Россия К

6.30 КАНАЛ «ЕВРОНЬЮС»
10.00 НОВОСТИ КУЛЬТУРЫ
10.15 НАБЛЮДАТЕЛЬ
11.15 Х/Ф «Я ТЕБЯ НЕНАВИЖУ»
12.30 «СВЕТЛАНА КРЮЧКОВА»
13.20 ПРАВИЛА ЖИЗНИ
13.45 РОССИЯ, ЛЮБОВЬ МОЯ!
14.15 РОЖДАЮЩИЕ МУЗЫКУ. «АРФА»
15.00 НОВОСТИ КУЛЬТУРЫ
15.10 ДОКУМ. ФИЛЬМ
15.55 АБСОЛЮТНЫЙ СЛУХ
16.55 ИНОСТРАННОЕ ДЕЛО
17.40 МУЗЫКА СОВРЕМЕННЫХ КОМПОЗИТОРОВ
18.30 ЧИСТАЯ ПОБЕДА
19.15 СПОКОЙНОЙ НОЧИ, МАЛЫШИ!
19.30 НОВОСТИ КУЛЬТУРЫ
19.45 ГЛАВНАЯ РОЛЬ
20.05 ЧЕРНЫЕ ДЫРЫ. БЕЛЫЕ ПЯТНА
20.45 ПРАВИЛА ЖИЗНИ
21.30 КУЛЬТУРНАЯ РЕВОЛЮЦИЯ
22.15 ДОКУМ. ФИЛЬМЫ
23.30 НОВОСТИ КУЛЬТУРЫ
23.50 ДОКУМ. ФИЛЬМ
00.20 Х/Ф «Я ТЕБЯ НЕНАВИЖУ»
01.55 НАБЛЮДАТЕЛЬ

10 / Матч!

5.30 ОБЗОР ЛИГИ ЧЕМПИОНОВ
6.00 «ЛУЧШАЯ ИГРА С МЯЧОМ» (16+)
6.30 «Я – ФУТБОЛИСТ» (16+)
7.00 НОВОСТИ. ЕКАТЕРИНБУРГ
7.30 ТЕХНОЛОГИИ КОМФОРТА
9.00 НОВОСТИ. ЕКАТЕРИНБУРГ
9.30 «В ЦЕНТРЕ ВНИМАНИЯ» (16+)
10.00 ДОКУМ. ФИЛЬМЫ
12.45 «1+1» (16+)
13.30 БОБСЛЕЙ И СКЕЛЕТОН
14.30 «ВЕЛИКИЕ СОБЫТИЯ СПОРТА»
15.00 БОБСЛЕЙ И СКЕЛЕТОН
15.50 ВСЕ НА МАТЧ!
16.30 СПЕЦ. РЕПОРТАЖ (16+)
17.00 «РЕАЛЬНЫЙ СПОРТ» (16+)
18.10 ВСЕ НА МАТЧ!
19.20 ТЕХНОЛОГИИ КОМФОРТА
20.00 НОВОСТИ. ЕКАТЕРИНБУРГ
20.55 БАСКЕТБОЛ. «ЗЕНИТ» (СПБ) – «ХИМКИ»
22.45 ФУТБОЛ. «ФИОРЕНТИНА» – «ТОТТЕНХЭМ»
01.05 ФУТБОЛ. «СПАРТА» – «КРАСНОДАР»
03.00 ВСЕ НА МАТЧ!
03.45 ДОКУМ. ФИЛЬМ
04.45 ОБЗОР ЛИГИ ЕВРОПЫ

ТВЦ

6.00 «НАСТРОЕНИЕ»
8.10 «ДОКТОР И...» (16+)
8.45 Х/Ф «ШОФЁР ПОНЕВОЛЕ»
10.35 ДОКУМ. ФИЛЬМ
11.30, 14.30, 19.40 СОБЫТИЯ
11.50 Т/С «МИСС МАРПЛ АГАТЫ КРИСТИ»
13.40 «МОЙ ГЕРОЙ»
14.50 ДОКУМ. ФИЛЬМ
15.40 Х/Ф «ВЧЕРА. СЕГОДНЯ. НАВСЕГДА...», 3 И 4 СЕРИИ
17.30 ГОРОД НОВОСТЕЙ
17.40 Т/С «УРАВНЕНИЕ ЛЮБВИ» (16+)
20.00 «ПРАВО ГОЛОСА» (16+)
21.45 «ПЕТРОВКА, 38» (16+)
22.00, 00.00 СОБЫТИЯ
22.30 «ОБЛОЖКА. МАЛЫШКА НА МИЛЛИОН» (16+)
23.05 «ХРОНИКИ МОСКОВСКОГО БЫТА. ДВОЕЖЁНЦЫ» (16+)
00.30 Т/С «МИСС МАРПЛ АГАТЫ КРИСТИ»
02.25 Х/Ф «КАК ВАС ТЕПЕРЬ НАЗЫВАТЬ?» (16+)
04.20 Д/Ф «ТРАВЛЯ. ОДИН ПРОТИВ ВСЕХ» (16+)

ЧI

5.05 6 КАДРОВ (16+)
5.30 ЖИТЬ ВКУСНО (16+)
7.00 ПОЛЕЗНЫЙ ВЕЧЕР
7.30 6 КАДРОВ (16+)
8.15 ПО ДЕЛАМ НЕСОВЕРШЕННОЛЕТНИХ (16+)
10.15 ДАВАЙ РАЗВЕДЁМСЯ! (16+)
11.15 ПОНЯТЬ. ПРОСТИТЬ (16+)
12.25 КРИЗИСНЫЙ МЕНЕДЖЕР (16+)
13.25 Т/С «ЖЕНСКИЙ ДОКТОР - 2» (16+)
17.00 СВАДЕБНЫЙ РАЗМЕР (16+)
18.00 Т/С «ЛУЧШЕ НЕ БЫВАЕТ» (16+)
19.00 ГЛАВНЫЕ НОВОСТИ
19.35 ПОЛЕЗНЫЙ ВЕЧЕР
20.05 Т/С «ЛУЧШЕ НЕ БЫВАЕТ» (16+)
21.05 Т/С «АКАДЕМИЯ» (16+)
22.50 6 КАДРОВ (16+)
23.00 ГЛАВНЫЕ НОВОСТИ
23.30 СВАДЕБНЫЙ РАЗМЕР (16+)
00.30 Х/Ф «НЕ ХОЧУ ЖЕНИТЬСЯ!» (16+)
02.10 Т/С «ЛУЧШЕ НЕ БЫВАЕТ» (16+)
04.10 КРИЗИСНЫЙ МЕНЕДЖЕР (16+)

ОТВ

5.00 НОВОСТИ ТАУ
6.00 «СОБЫТИЯ. ИТОГИ»
6.30 ПАТРУЛЬНЫЙ УЧАСТОК
7.00 «УТРОТВ»
9.00 «СОБЫТИЯ» (16+)
9.05 Т/С «ЧИСТО АНГЛИЙСКИЕ УБИЙСТВА» (16+)
10.00, 11.25 «ИСТОРИИ ГЕНЕРАЛА ГУРОВА» (16+)
10.30 ПАТРУЛЬНЫЙ УЧАСТОК
10.50 «СОБЫТИЯ УРФО»
12.15 «СОВЕТСКИЕ МАФИИ» (16+)
13.00 НОВОСТИ ТАУ
14.05 «ДЕПУТАТСКОЕ РАССЛЕДОВАНИЕ» (16+)
14.30 МУЛЬТФИЛЬМЫ
15.20 «ИСТОРИИ ГЕНЕРАЛА ГУРОВА» (16+)
16.15 «СОВЕТСКИЕ МАФИИ» (16+)
17.05 Т/С «ЧИСТО АНГЛИЙСКИЕ УБИЙСТВА» (16+)
18.05 «ПОГОДА НА «ОТВ» (16+)
18.10 «ПАТРУЛЬНЫЙ УЧАСТОК»
18.30 «СОБЫТИЯ УРФО»
19.00 ХОККЕЙ. «АВТОМОБИЛИСТ» - «МЕТАЛЛУРГ» (МАГНИТОГОРСК) (16+)
21.00, 22.50 «СОБЫТИЯ. ИТОГИ»
21.30, 00.30, 03.00 НОВОСТИ ТАУ
22.30, 01.30, 02.30, 04.40 ПАТРУЛЬНЫЙ УЧАСТОК
23.40 «МЕЛЬНИЦА»
00.10 «ДЕПУТАТСКОЕ РАССЛЕДОВАНИЕ» (16+)
01.50, 04.00 «СОБЫТИЯ. ИТОГИ»
02.20 «КАБИНЕТ МИНИСТРОВ»
02.50 «ДЕЙСТВУЮЩИЕ ЛИЦА»

ТНТ Урал

5.30 «САША + МАША» (16+)
6.00 ЖЕНСКАЯ ЛИГА (16+)
7.00 МУЛЬТФИЛЬМЫ (12+)
8.00 COMEDY CLUB. EXCLUSIVE (16+)
9.00 ДОМ-2. LITE (16+)
10.30 БИТВА ЭКСТРАСЕНСОВ (16+)
12.00 Х/Ф «ЧАС ПИК - 2» (12+)
14.00 Т/С «ЧОП» (16+)
19.30 Т/С «ИНТЕРНЫ» (16+)
20.30 Т/С «ОСТРОВ» (16+)
21.00 Х/Ф «ЧАС ПИК - 3» (16+)
23.00 ДОМ-2 (16+)
01.00 Х/Ф «МИСТЕР ВУДКОК» (16+)
02.40 ТНТ-CLUB (16+)
02.45 Т/С «НИЖНИЙ ЭТАЖ - 2» (16+)
03.10 Т/С «ПОЛИЦЕЙСКАЯ АКАДЕМИЯ» (16+)
04.05 Т/С «ВЫЖИТЬ С ДЖЕКОМ» (16+)
04.30 Т/С «ПАРТНЕРЫ» (16+)
04.55 Т/С «НИКИТА - 3» (16+)

4

6.00 НОВОСТИ (16+)
6.35 «СТЕНД» (16+)
7.00 «УТРЕННИЙ ЭКСПРЕСС» (12+)
8.30 БОГИНЯ ШОППИНГА (16+)
9.00 БАРЫШНЯ-КРЕСТЬЯНКА (16+)
13.00 БАРЫШНЯ-КРЕСТЬЯНКА (16+)
16.00 ОРЕЛ И РЕШКА. НА КРАЮ СВЕТА (16+)
17.00 ЕДА, Я ЛЮБЛЮ ТЕБЯ! (16+)
18.00 РЕВИЗОРРО (16+)
19.00 БАРЫШНЯ-КРЕСТЬЯНКА (16+)
20.00 НОВОСТИ (16+)
20.35 «СТЕНД» (16+)
21.00 МАГАЗЗИНО (16+)
22.00 РЕВИЗОРРО (16+)
23.00 Т/С «СВЕРХЪЕСТЕСТВЕННОЕ» (16+)
00.45 Т/С «СТРЕЛА» (16+)
01.35 ПЯТНИЦА NEWS (16+)
02.10 Т/С «СВЕРХЪЕСТЕСТВЕННОЕ» (16+)
03.50 Т/С «ГЕРОИ» (16+)
04.45 ШКОЛА РЕМОНТА (16+)

РЕН

6.00 ДОКУМЕНТАЛЬНЫЙ ПРОЕКТ (16+)
7.00 С БОДРЫМ УТРОМ! (16+)
8.30, 12.30 НОВОСТИ (16+)
9.00 ДОКУМЕНТАЛЬНЫЙ ПРОЕКТ (16+)
12.00, 16.00 «112» (16+)
13.00 ЗВАНЫЙ УЖИН (16+)
14.00 Х/Ф «ДВОЙНОЙ УДАР» (16+)
16.30, 19.30, 23.00 НОВОСТИ (16+)
17.00 ТАЙНЫ ЧАПМАН (16+)
18.00 САМЫЕ ШОКИРУЮЩИЕ ГИПОТЕЗЫ (16+)
19.00 «112» (16+)
20.00 Х/Ф «ВОЗМЕЩЕНИЕ УЩЕРБА» (16+)
22.00 СМОТРЕТЬ ВСЕМ! (16+)
23.25 Т/С «РЭЙ ДОНОВАН» (18+)
00.30 САМЫЕ ШОКИРУЮЩИЕ ГИПОТЕЗЫ (16+)
01.30 СЕКРЕТНЫЕ ТЕРРИТОРИИ (16+)
02.20 СТРАННОЕ ДЕЛО (16+)
03.20 ТАЙНЫ ЧАПМАН (16+)
04.20 ТЕРРИТОРИЯ ЗАБЛУЖДЕНИЙ (16+)

СТС

5.35 6 КАДРОВ (16+)
6.00 МУЛЬТФИЛЬМЫ
8.05 Т/С «ЗАЧАРОВАННЫЕ» (16+)
9.00 ЕРАЛАШ
10.00 Х/Ф «УЧЕНИК ЧАРОДЕЯ»
12.00 ШОУ «УРАЛЬСКИХ ПЕЛЬМЕНЕЙ». «КОРПОРАЦИЯ МОРСОВ». ЧАСТЬ II (16+)
13.30 «УРАЛЬСКИЕ ПЕЛЬМЕНИ. ДЕТСКОЕ» (16+)
14.00 Т/С «ВОРОНИНЫ» (16+)
17.00 Т/С «КУХНЯ»
19.00 «МИЛЛИОН ИЗ ПРОСТОКВАШИНО»
19.05 Т/С «ВОРОНИНЫ» (16+)
21.00 Т/С «МОЛОДЁЖКА» (16+)
22.00 Х/Ф «ФАКУЛЬТЕТ» (16+)
00.00 ГЛАВНЫЕ НОВОСТИ
00.30 ШОУ «УРАЛЬСКИХ ПЕЛЬМЕНЕЙ» (16+)
02.00 Х/Ф «ЗАЖГИ ЭТИМ ЛЕТОМ!» (16+)
03.40 Т/С «90210. НОВОЕ ПОКОЛЕНИЕ» (16+)

ТВ3

5.30 МУЛЬТФИЛЬМЫ
9.30 Д/С «СЛЕПАЯ» (12+)
10.30 Д/С «ГАДАЛКА» (12+)
11.30 НЕ ВРИ МНЕ (12+)
12.30 ТАЙНЫЕ ЗНАКИ (12+)
13.30 Д/С «ОХОТНИКИ ЗА ПРИВИДЕНИЯМИ» (16+)
15.00 МИСТИЧЕСКИЕ ИСТОРИИ. ЗНАКИ СУДЬБЫ (16+)
16.00 Д/С «ГАДАЛКА» (12+)
17.30 Д/С «СЛЕПАЯ: «ПРОПАВШИЙ ЖЕНИХ» (12+)
18.00 Д/С «СЛЕПАЯ: «ПРИТЯЖЕНИЕ» (12+)
18.30 Т/С «СНЫ» (16+)
19.30 Т/С «ОБМАНИ МЕНЯ» (12+)
21.15 Т/С «МЕНТАЛИСТ» (12+)
23.00 Х/Ф «ВЗРЫВ ИЗ ПРОШЛОГО» (12+)
01.00 Х/Ф «КОШМАР НА УЛИЦЕ ВЯЗОВ: ДИТЯ СНОВ» (16+)
02.45 ПАРАЛЛЕЛЬНЫЙ МИР (12+)
04.00 Т/С «СПИСОК КЛИЕНТОВ» (16+)

Че

6.00 100 ВЕЛИКИХ (16+)
7.00 ИСТОРИЯ ГОСУДАРСТВА РОССИЙСКОГО
7.30 ДОРОЖНЫЕ ВОЙНЫ (16+)
9.40 Т/С «АГЕНТ НАЦИОНАЛЬНОЙ БЕЗОПАСНОСТИ»
14.00 КВН НА БИС (16+)
14.30 УТИЛИЗАТОР (12+)
15.00 ДОРОЖНЫЕ ВОЙНЫ (16+)
15.10 ЧЕЛОВЕК ПРОТИВ МОЗГА (16+)
15.40 Т/С «ПОБЕГ – 2» (16+)
18.00 ЧЕЛОВЕК ПРОТИВ МОЗГА (16+)
18.30 КВН НА БИС (16+)
19.00 Т/С «ВОСЬМИДЕСЯТЫЕ» (16+)
20.00 Т/С «ПОБЕГ - 2» (16+)
22.30 +100500 (16+)
23.00 Т/С ФАРГО» (18+)
01.05 Х/Ф «ЛЕТУЧИЙ ОТРЯД СКОТЛАНД ЯРДА» (16+)
03.25 ИСТОРИЯ ГОСУДАРСТВА РОССИЙСКОГО
03.55 100 ВЕЛИКИХ (16+)
04.55 СЕКРЕТЫ СПОРТИВНЫХ ДОСТИЖЕНИЙ (16+)

Звезда

5.25 «ХРОНИКА ПОБЕДЫ» (12+)
6.40 Х/Ф «РОДНАЯ КРОВЬ» (12+)
8.30 Т/С «ДЕСАНТУРА. НИКТО, КРОМЕ НАС» (16+)
9.00 НОВОСТИ ДНЯ
9.15 Т/С «ДЕСАНТУРА. НИКТО, КРОМЕ НАС» (16+)
13.00 НОВОСТИ ДНЯ
13.15 Т/С «ДЕСАНТУРА. НИКТО, КРОМЕ НАС» (16+)
13.35 Т/С «ГОСПОДА ОФИЦЕРЫ» (16+)
14.00 ВОЕННЫЕ НОВОСТИ
14.05 Т/С «ГОСПОДА ОФИЦЕРЫ» (16+)
18.00 НОВОСТИ ДНЯ
18.30 Д/С «ЛИНИЯ СТАЛИНА» (12+)
19.20 ПОСТУПОК (12+)
20.05 Т/С «ДЕСАНТУРА. НИКТО, КРОМЕ НАС» (16+)
22.10 НОВОСТИ ДНЯ
22.35 Х/Ф «ЭТО БЫЛО В РАЗВЕДКЕ» (6+)
00.30 Т/С «ГОСПОДА ОФИЦЕРЫ» (16+)
04.25 Х/Ф «СТРАННЫЕ ВЗРОСЛЫЕ» (6+)

5

6.00 СЕЙЧАС
6.10 УТРО НА «5» (6+)
9.30 МЕСТО ПРОИСШЕСТВИЯ
10.00, 12.00 СЕЙЧАС
10.40 Х/Ф «МЕДНЫЙ АНГЕЛ» (12+)
13.20 Х/Ф «ЗА ПОСЛЕДНЕЙ ЧЕРТОЙ» (16+)
15.30, 18.30 СЕЙЧАС
16.00 ОТКРЫТАЯ СТУДИЯ
16.50 Т/С «ДЕТЕКТИВЫ» (16+)
20.20 Т/С «СЛЕД» (16+)
22.00 СЕЙЧАС
22.25 Т/С «ТАКАЯ РАБОТА» (16+)
23.15 Т/С «СЛЕД» (16+)
00.00 Х/Ф «ЗОЛОТАЯ МИНА» (12+)
02.40 Х/Ф «АМЕРИКАНСКАЯ ДОЧЬ» (12+)
04.20 Х/Ф «ЗА ПОСЛЕДНЕЙ ЧЕРТОЙ» (16+)

ТВ - программа

Пятница [19 февраля]

Первый
5.00 «ДОБРОЕ УТРО»
9.00 НОВОСТИ
9.10 «КОНТРОЛЬНАЯ ЗАКУПКА»
9.50 «ЖИТЬ ЗДОРОВО!»
10.55 «МОДНЫЙ ПРИГОВОР»
12.00 НОВОСТИ
12.15 Т/С «СЕМЕЙНЫЙ АЛЬБОМ» (16+)
14.25 «ТАБЛЕТКА» (16+)
15.00 НОВОСТИ
15.15 «ВРЕМЯ ПОКАЖЕТ» (16+)
16.00 «МУЖСКОЕ / ЖЕНСКОЕ» (16+)
17.00 НАЕДИНЕ СО ВСЕМИ
18.00 ВЕЧЕРНИЕ НОВОСТИ
18.45 ДАВАЙ ПОЖЕНИМСЯ!
19.50 «ПУСТЬ ГОВОРЯТ» (16+)
21.00 «ВРЕМЯ»
21.30 Т/С «СЕМЕЙНЫЙ АЛЬБОМ» (16+)
23.40 «ВЕЧЕРНИЙ УРГАНТ»
00.15 НОЧНЫЕ НОВОСТИ
00.30 «НА НОЧЬ ГЛЯДЯ» (16+)
01.25 «ВРЕМЯ ПОКАЖЕТ» (16+)
02.15 «НАЕДИНЕ СО ВСЕМИ» (16+)

Россия 1
5.00 УТРО РОССИИ
9.00 ВЕСТИ
9.15 УТРО РОССИИ
9.55 О САМОМ ГЛАВНОМ
11.00 ВЕСТИ
11.35 ВЕСТИ-УРАЛ
11.55 Т/С «ТАЙНЫ СЛЕДСТВИЯ» (12+)
14.00 ВЕСТИ
14.30 ВЕСТИ-УРАЛ
14.50 ДЕЖУРНАЯ ЧАСТЬ
15.00 Т/С «САМАРА» (12+)
17.00 ВЕСТИ
17.30 ВЕСТИ-УРАЛ
17.50 ВЕСТИ
18.15 ПРЯМОЙ ЭФИР (16+)
19.35 ВЕСТИ-УРАЛ
20.00 ВЕСТИ
21.00 Т/С «КУЛЬТ» (16+)
22.50 Х/Ф «СТАРШАЯ СЕСТРА» (12+)
02.50 Д/Ф «СТАЛИН И ТРЕТИЙ РИМ» (12+)
03.50 КОМНАТА СМЕХА

НТВ
5.00, 6.05 Т/С «СУПРУГИ» (16+)
6.00 «СЕГОДНЯ»
7.00 «НТВ УТРОМ»
8.10 «УТРО С ЮЛИЕЙ ВЫСОЦКОЙ» (12+)
9.00 Т/С «ВОЗВРАЩЕНИЕ МУХТАРА» (16+)
10.00 «СЕГОДНЯ»
10.20 Т/С «СВЕТ И ТЕНЬ МАЯКА» (16+)
12.00 «СУД ПРИСЯЖНЫХ» (16+)
13.00 «СЕГОДНЯ»
13.20 «ЧРЕЗВЫЧАЙНОЕ ПРОИСШЕСТВИЕ»
14.00 Х/Ф «БРАТАНЫ» (16+)
16.00 «СЕГОДНЯ»
16.20 Т/С «УЛИЦЫ РАЗБИТЫХ ФОНАРЕЙ» (16+)
18.00 «ГОВОРИМ И ПОКАЗЫВАЕМ»
19.00 «СЕГОДНЯ»
20.00 Т/С «ПАСЕЧНИК» (16+)
22.00 «ИТОГИ ДНЯ»
22.30 «БОЛЬШИНСТВО»
23.40 Т/С «МОРСКИЕ ДЬЯВОЛЫ» (16+)
01.40 Т/С «ГЛУХАРЬ. ПРОДОЛЖЕНИЕ» (16+)
02.40 «ДИКИЙ МИР»
03.05 Т/С «ДЕСАНТ ЕСТЬ ДЕСАНТ» (16+)

Россия К
6.30 КАНАЛ «ЕВРОНЬЮС»
10.00 НОВОСТИ КУЛЬТУРЫ
10.20 Х/Ф «СТАЧКА»
11.55 ДОКУМ. ФИЛЬМЫ
12.50 ПРАВИЛА ЖИЗНИ
13.15 ПИСЬМА ИЗ ПРОВИНЦИИ
13.45 Х/Ф «АКТРИСА»
15.00 НОВОСТИ КУЛЬТУРЫ
15.10 Д/Ф «ОДИН ДЕНЬ ЖОРЫ ВЛАДИМОВА»
15.50 ЧЕРНЫЕ ДЫРЫ. БЕЛЫЕ ПЯТНА
16.30 Д/Ф «ИВАН АЙВАЗОВСКИЙ»
16.40 ЦАРСКАЯ ЛОЖА
17.25 БОЛЬШОЙ БАЛЕТ
19.30 НОВОСТИ КУЛЬТУРЫ
19.45 БОЛЬШЕ, ЧЕМ ЛЮБОВЬ
20.25 Х/Ф «АННА НА ШЕЕ»
21.50 ДОКУМ. ФИЛЬМ
22.30 ЛИНИЯ ЖИЗНИ
23.30 НОВОСТИ КУЛЬТУРЫ
23.45 ДОКУМ. ФИЛЬМ
00.15 Х/Ф «ДЖЕЙН ЭЙР»
01.55 ИСКАТЕЛИ

10 / Матч!
5.15 ДОКУМ. ФИЛЬМЫ
7.00 НОВОСТИ. ЕКАТЕРИНБУРГ
7.30 «КВАДРАТНЫЙ МЕТР»
8.00 «ФУТБОЛЬНОЕ ОБОЗРЕНИЕ УРАЛА»
8.30 «ГОРЯЧИЙ ЛЕД»
9.00 НОВОСТИ. ЕКАТЕРИНБУРГ
10.00 ДОКУМ. ФИЛЬМЫ
13.15 «ВСЯ ПРАВДА ПРО...» (16+)
13.45 БОБСЛЕЙ И СКЕЛЕТОН
14.45 «УКРАДЕННАЯ ПОБЕДА»
15.15 БОБСЛЕЙ И СКЕЛЕТОН
16.10 НОВОСТИ
16.15 ВСЕ НА МАТЧ!
17.00 ГОРНОЛЫЖНЫЙ СПОРТ
19.10 «КРАСОТА И ЗДОРОВЬЕ»
19.30 БОБСЛЕЙ И СКЕЛЕТОН
20.30 НОВОСТИ. ЕКАТЕРИНБУРГ
21.10 «АВТОNEWS» (16+)
21.30 «В ЦЕНТРЕ ВНИМАНИЯ» (16+)
21.50 «ДНЕВНИКИ УГМК»
22.00 ХУДОЖЕСТВЕННАЯ ГИМНАСТИКА
00.00 СМЕШАННЫЕ ЕДИНОБОРСТВА
02.25 ВСЕ НА МАТЧ!
03.10 БОБСЛЕЙ И СКЕЛЕТОН

ТВЦ
6.00 «НАСТРОЕНИЕ»
8.10 Д/Ф «ИРИНА МУРАВЬЕВА. САМАЯ ОБАЯТЕЛЬНАЯ И ПРИВЛЕКАТЕЛЬНАЯ»
9.00 Т/С «ДЕПАРТАМЕНТ» (16+)
11.30 СОБЫТИЯ
11.50 Т/С «ДЕПАРТАМЕНТ» (16+)
14.30 СОБЫТИЯ
14.50 Т/С «ДЕПАРТАМЕНТ» (16+)
17.30 ГОРОД НОВОСТЕЙ
17.50 Х/Ф «ГОЛУБАЯ СТРЕЛА»
19.40 В ЦЕНТРЕ СОБЫТИЙ
20.40 «ПРАВО ГОЛОСА» (16+)
22.00 СОБЫТИЯ
22.30 «ЖЕЛЕЗНАЯ ЛОГИКА». СПЕЦИАЛЬНЫЙ РЕПОРТАЖ (16+)
23.05 Х/Ф «ОШИБКА РЕЗИДЕНТА»
01.55 Х/Ф «СУДЬБА РЕЗИДЕНТА»
04.55 «ПЕТРОВКА, 38» (16+)

ЧI
5.10 6 КАДРОВ (16+)
5.30 ЖИТЬ ВКУСНО (16+)
6.55 ПОГОДА (6+)
7.00 «ПОЛЕЗНЫЙ ВЕЧЕР» (16+)
7.25 ПОГОДА (6+)
7.30 6 КАДРОВ (16+)
7.55 ПО ДЕЛАМ НЕСОВЕРШЕННОЛЕТНИХ (16+)
9.55 ДАВАЙ РАЗВЕДЁМСЯ! (16+)
10.55 Т/С «ЖЕНЩИНА ЖЕЛАЕТ ЗНАТЬ» (16+)
18.00 Т/С «ЛУЧШЕ НЕ БЫВАЕТ» (16+)
19.00 ГЛАВНЫЕ НОВОСТИ (16+)
19.35 «ПОЛЕЗНЫЙ ВЕЧЕР» (16+)
20.00 ПОГОДА (6+)
20.05 Т/С «ЛУЧШЕ НЕ БЫВАЕТ» (16+)
22.35 «ЗВЁЗДНЫЕ ИСТОРИИ» (16+)
23.00 ГЛАВНЫЕ НОВОСТИ ЕКАТЕРИНБУРГА (16+)
23.25 ПОГОДА (6+)
23.30 «ЗВЁЗДНЫЕ ИСТОРИИ» (16+)
00.30 Х/Ф «ПРОГУЛКА ПО ПАРИЖУ» (16+)
02.10 Т/С «ЛУЧШЕ НЕ БЫВАЕТ» (16+)
04.15 «ЗВЁЗДНЫЕ ИСТОРИИ» (16+)

ОТВ
5.00 НОВОСТИ ТАУ
6.00 «СОБЫТИЯ. ИТОГИ»
6.30 ПАТРУЛЬНЫЙ УЧАСТОК
7.00 «УТРОТВ»
9.00 «СОБЫТИЯ» (16+)
9.05 Т/С «ЧИСТО АНГЛИЙСКИЕ УБИЙСТВА» (16+)
10.00 «РЕЦЕПТ» (16+)
10.30 ПАТРУЛЬНЫЙ УЧАСТОК
10.50 «СОБЫТИЯ УРФО»
11.25 «ИСТОРИИ ГЕНЕРАЛА ГУРОВА» (16+)
12.15 «СОВЕТСКИЕ МАФИИ» (16+)
13.00 НОВОСТИ ТАУ
14.05 «ПАРЛАМЕНТСКОЕ ВРЕМЯ» (16+)
15.05 «ЛЕТАЮЩИЕ ЗВЕРИ»
15.20 «ИСТОРИИ ГЕНЕРАЛА ГУРОВА» (16+)
16.15 «СОВЕТСКИЕ МАФИИ» (16+)
17.05 Т/С «ЧИСТО АНГЛИЙСКИЕ УБИЙСТВА» (16+)
18.10 ПАТРУЛЬНЫЙ УЧАСТОК
18.30 «СОБЫТИЯ УРФО»
19.00 «СОБЫТИЯ»
19.30 «РЕЦЕПТ» (16+)
20.00 Д/Ф «КОРОЛИ ЭПИЗОДОВ. СЕРГЕЙ ФИЛИППОВ»
21.00, 22.50 «СОБЫТИЯ. ИТОГИ»
21.30, 00.30, 03.00 НОВОСТИ ТАУ
22.30, 01.30, 02.30, 04.40 ПАТРУЛЬНЫЙ УЧАСТОК
23.40 «КОРОЛИ ЭПИЗОДОВ»
01.50, 04.00 «СОБЫТИЯ. ИТОГИ»
02.50 «ДЕЙСТВУЮЩИЕ ЛИЦА»

ТНТ Урал
5.45 «САША + МАША» (16+)
6.15 ЖЕНСКАЯ ЛИГА (16+)
7.00 МУЛЬТФИЛЬМ (12+)
7.25 ХОЛОСТЯК (16+)
9.00 ДОМ-2. LITE (16+)
10.30 БИТВА ЭКСТРАСЕНСОВ (16+)
12.00 Х/Ф «ЧАС ПИК - 3» (16+)
14.00 ОДНАЖДЫ В РОССИИ (16+)
19.30 Т/С «ИНТЕРНЫ» (16+)
20.30 Т/С «ОСТРОВ» (16+)
21.00 Х/Ф «МАЛЬЧИК В ДЕВОЧКЕ» (16+)
23.00 ДОМ-2. ГОРОД ЛЮБВИ (16+)
00.00 ДОМ-2. ПОСЛЕ ЗАКАТА (16+)
01.00 Х/Ф «ДЕВУШКА ИЗ ДЖЕРСИ» (16+)
03.00 Т/С «ПОЛИЦЕЙСКАЯ АКАДЕМИЯ» (16+)
03.55 Т/С «ПАРТНЕРЫ» (16+)
04.20 Т/С «НИКИТА - 3» (16+)

4
6.00 НОВОСТИ (16+)
6.35 «СТЕНД» (16+)
7.00 «УТРЕННИЙ ЭКСПРЕСС» (12+)
8.30 БОГИНЯ ШОППИНГА (16+)
9.00 ХЭЛОУ, РАША (16+)
16.00 ОРЕЛ И РЕШКА. НА КРАЮ СВЕТА (16+)
17.00 ОРЕЛ И РЕШКА. ЮБИЛЕЙНЫЙ (16+)
18.00 РЕВИЗОРРО (16+)
19.00 ВЕРЮ-НЕ ВЕРЮ (16+)
20.00 НОВОСТИ (16+)
20.35 «СТЕНД» (16+)
21.00 МАГАЗЗИНО (16+)
22.00 РЕВИЗОРРО (16+)
23.00 Т/С «СВЕРХЪЕСТЕСТВЕННОЕ» (16+)
00.45 Т/С «СТРЕЛА» (16+)
01.35 ПЯТНИЦА NEWS (16+)
02.10 Т/С «СВЕРХЪЕСТЕСТВЕННОЕ» (16+)
03.50 Т/С «ГЕРОИ» (16+)
04.45 ШКОЛА РЕМОНТА (16+)

РЕН
6.00 ДОКУМЕНТАЛЬНЫЙ ПРОЕКТ (16+)
7.00 С БОДРЫМ УТРОМ! (16+)
8.30 НОВОСТИ (16+)
9.00 ДОКУМЕНТАЛЬНЫЙ ПРОЕКТ (16+)
12.00 «112» (16+)
12.30 НОВОСТИ (16+)
13.00 ЗВАНЫЙ УЖИН (16+)
14.00 Х/Ф «ВОЗМЕЩЕНИЕ УЩЕРБА» (16+)
16.00 «112» (16+)
16.30 НОВОСТИ (16+)
17.00 Д/Ф «ПРИРОДА ОБЪЯВЛЯЕТ ВОЙНУ» (16+)
19.00 «112» (16+)
19.30 НОВОСТИ (16+)
20.00 Х/Ф «ПОЧТАЛЬОН» (16+)
23.00 НОВОСТИ (16+)
23.25 Х/Ф «ПИПЕЦ» (18+)
01.40 Х/Ф «НЕСНОСНЫЕ БОССЫ» (16+)
03.30 Х/Ф «ВЕРОНИКА МАРС» (16+)

СТС
5.20 6 КАДРОВ (16+)
5.45 МУЗ. ПРОГРАММА
6.00 МУЛЬТФИЛЬМЫ
8.05 Т/С «ЗАЧАРОВАННЫЕ» (16+)
9.00 ЕРАЛАШ
10.00 Х/Ф «ФАКУЛЬТЕТ» (16+)
12.00 ШОУ «УРАЛЬСКИХ ПЕЛЬМЕНЕЙ». «МУЗЫКА НАС СЛИЗАЛА» (16+)
13.30 «УРАЛЬСКИЕ ПЕЛЬМЕНИ. СПОРТИВНОЕ» (16+)
14.00 Т/С «ВОРОНИНЫ» (16+)
17.00 Т/С «КУХНЯ»
19.00 «МИЛЛИОН ИЗ ПРОСТОКВАШИНО»
19.05 Т/С «ВОРОНИНЫ» (16+)
21.00 Т/С «МОЛОДЁЖКА» (16+)
22.00 Х/Ф «ГРОМОБОЙ»
23.45 «УРАЛЬСКИЕ ПЕЛЬМЕНИ» (16+)
02.00 Х/Ф «ОТЧИМ» (16+)
04.00 Т/С 90210. НОВОЕ ПОКОЛЕНИЕ (16+)

ТВ3
5.30 МУЛЬТФИЛЬМЫ
9.30 Д/С «СЛЕПАЯ» (12+)
10.30 Д/С «ГАДАЛКА» (12+)
11.30 НЕ ВРИ МНЕ (12+)
12.30 ТАЙНЫЕ ЗНАКИ (12+)
13.30 Д/С «ОХОТНИКИ ЗА ПРИВИДЕНИЯМИ» (16+)
15.00 МИСТИЧЕСКИЕ ИСТОРИИ. ЗНАКИ СУДЬБЫ (16+)
16.00 Д/С «ГАДАЛКА» (12+)
17.30 Т/С «СЛЕПАЯ» (12+)
18.00 Х-ВЕРСИИ. ГРОМКИЕ ДЕЛА (12+)
19.00 ЧЕЛОВЕК-НЕВИДИМКА (12+)
20.00 Х/Ф «ГАРРИ ПОТТЕР И ПРИНЦ-ПОЛУКРОВКА» (12+)
23.00 Т/С «СЕКРЕТНЫЕ МАТЕРИАЛЫ. НОВЫЙ СЕЗОН» (16+)
00.00 Х/Ф «ТУМАН» (16+)
02.00 Х/Ф «ФРЕДДИ МЕРТВ: ПОСЛЕДНИЙ КОШМАР» (16+)
03.45 Т/С «СПИСОК КЛИЕНТОВ» (16+)

Че
6.00 100 ВЕЛИКИХ (16+)
7.00 ИСТОРИЯ ГОСУДАРСТВА РОССИЙСКОГО
7.30 ДОРОЖНЫЕ ВОЙНЫ (16+)
10.40 ВОЕННАЯ ДРАМА «ВТОРЫЕ» (16+)
14.30 УТИЛИЗАТОР (12+)
15.00 ДОРОЖНЫЕ ВОЙНЫ (16+)
15.05 ЧЕЛОВЕК ПРОТИВ МОЗГА (16+)
15.35 Т/С «ПОБЕГ - 2» (16+)
18.00 ЧЕЛОВЕК ПРОТИВ МОЗГА (16+)
18.30 КВН НА БИС (16+)
19.00 Т/С «ВОСЬМИДЕСЯТЫЕ» (16+)
19.30 КВН НА БИС (16+)
20.00 Т/С «ПОБЕГ - 2» (16+)
22.30 +100500 (16+)
23.00 Т/С ФАРГО» (18+)
01.30 100 ВЕЛИКИХ (16+)
03.00 ИСТОРИЯ ГОСУДАРСТВА РОССИЙСКОГО
04.55 СЕКРЕТЫ СПОРТИВНЫХ ДОСТИЖЕНИЙ (16+)

Звезда
6.00 «ХРОНИКА ПОБЕДЫ» (12+)
6.35 Х/Ф «ПЯТЕРО С НЕБА» (12+)
8.30 Т/С «ДЕСАНТУРА. НИКТО, КРОМЕ НАС» (16+)
9.00 НОВОСТИ ДНЯ
9.15 Т/С «ДЕСАНТУРА. НИКТО, КРОМЕ НАС» (16+)
13.00 НОВОСТИ ДНЯ
13.15 Т/С «ДЕСАНТУРА. НИКТО, КРОМЕ НАС» (16+)
13.35 Т/С «ПОЗЫВНОЙ «СТАЯ - 2» (16+)
14.00 ВОЕННЫЕ НОВОСТИ
14.05 Т/С «ПОЗЫВНОЙ «СТАЯ - 2» (16+)
18.00 НОВОСТИ ДНЯ
18.30 Д/С «ЛИНИЯ СТАЛИНА» (12+)
19.20 Х/Ф «БАТАЛЬОНЫ ПРОСЯТ ОГНЯ», 1-4 СЕРИИ (12+)
22.10 НОВОСТИ ДНЯ
22.35 Х/Ф «БАТАЛЬОНЫ ПРОСЯТ ОГНЯ», ПРОДОЛЖЕНИЕ (12+)
01.25 Т/С «ГОСПОДА ОФИЦЕРЫ» (16+)

5
6.00 СЕЙЧАС
6.10 УТРО НА «5» (6+)
9.30 МЕСТО ПРОИСШЕСТВИЯ
10.00, 12.00, 15.30 СЕЙЧАС
10.30 Т/С «КОДЕКС ЧЕСТИ - 3» (16+)
18.30 СЕЙЧАС
19.00 Т/С «ДЕТЕКТИВЫ» (16+)
20.20 Т/С «СЛЕД» (16+)
22.00 СЕЙЧАС
22.25 Т/С «ТАКАЯ РАБОТА» (16+)
23.15 Т/С «СЛЕД» (16+)
00.00 Х/Ф «ВЛЮБЛЕН ПО СОБСТВЕННОМУ ЖЕЛАНИЮ» (12+)
01.45 Х/Ф «ЗОЛОТАЯ МИНА» (12+)
04.20 Х/Ф «МЕДНЫЙ АНГЕЛ» (12+)

Суббота [20 февраля]

Первый
5.00 «ДОБРОЕ УТРО»
9.00 НОВОСТИ
9.10 «КОНТРОЛЬНАЯ ЗАКУПКА»
9.50 «ЖИТЬ ЗДОРОВО!»
10.55 «МОДНЫЙ ПРИГОВОР»
12.00 НОВОСТИ
12.15 Т/С «СЕМЕЙНЫЙ АЛЬБОМ» (16+)
14.25 «ТАБЛЕТКА» (16+)
15.00 НОВОСТИ
15.15 «ВРЕМЯ ПОКАЖЕТ» (16+)
16.00 «МУЖСКОЕ / ЖЕНСКОЕ» (16+)
17.00 «ЖДИ МЕНЯ»
18.00 ВЕЧЕРНИЕ НОВОСТИ
18.45 «ЧЕЛОВЕК И ЗАКОН»
19.50 «ПОЛЕ ЧУДЕС» (16+)
21.00 «ВРЕМЯ»
21.30 «ГОЛОС. ДЕТИ»
23.40 «ВЕЧЕРНИЙ УРГАНТ»
00.40 Х/Ф «БИЛЕТ В ТОМАГАВК» (12+)
02.25 «НАЕДИНЕ СО ВСЕМИ» (16+)
03.10 «ВРЕМЯ ПОКАЖЕТ» (16+)

Россия 1
5.00 УТРО РОССИИ
9.00 ВЕСТИ
9.15 УТРО РОССИИ
9.55 О САМОМ ГЛАВНОМ
11.00 ВЕСТИ
11.35 ВЕСТИ-УРАЛ
11.55 Т/С «ПЕРЕЕЗД» (12+)
14.00 ВЕСТИ
14.25 Т/С «ПЕРЕЕЗД» (12+)
20.00 ВЕСТИ В СУББОТУ
21.00 ПЕТРОСЯН-ШОУ (16+)
23.00 ДЕНИС ВАСИЛЬЕВ, ПОЛИНА ПАХОМОВА, ЕЛЕНА ШИЛОВА, ЮЛИЯ ЮРЧЕНКО, МАКС БИРЮКОВ, АЛЕКСЕЙ КИРСАНОВ, ИВАН ЖИДКОВ, ДМИТРИЙ КУДЕЛИН, ТАТЬЯНА ЖУКОВА, АННА ШЕВЧЕНКО, ПЕТР БАРАНЧЕЕВ, АННА СИЛЬЧУК, ЛЮДМИЛА УЛАНОВА В МЕЛОДРАМЕ «ВАСИЛЬКИ» «ВАСИЛЬКИ» (12+)
03.05 Д/Ф «ОКАЯННЫЕ ДНИ. ИВАН БУНИН» (12+)
04.05 КОМНАТА СМЕХА

НТВ
5.00, 6.05 Т/С «СУПРУГИ» (16+)
6.00 «СЕГОДНЯ»
7.00 «НТВ УТРОМ»
8.15 «ЖИЛИЩНАЯ ЛОТЕРЕЯ ПЛЮС»
8.45 «УТРО С ЮЛИЕЙ ВЫСОЦКОЙ» (12+)
10.00 «СЕГОДНЯ»
10.20 Т/С «СВЕТ И ТЕНЬ МАЯКА» (16+)
12.00 «СУД ПРИСЯЖНЫХ» (16+)
13.00 «СЕГОДНЯ»
13.20 «ЧРЕЗВЫЧАЙНОЕ ПРОИСШЕСТВИЕ»
14.00 Х/Ф «БРАТАНЫ» (16+)
16.00 «СЕГОДНЯ»
16.20 Т/С «УЛИЦЫ РАЗБИТЫХ ФОНАРЕЙ» (16+)
18.00 СЛЕДСТВИЕ ВЕЛИ...
19.00 «ЦЕНТРАЛЬНОЕ ТЕЛЕВИДЕНИЕ»
20.00 «НОВЫЕ РУССКИЕ СЕНСАЦИИ» (16+)
21.00 ТЫ НЕ ПОВЕРИШЬ!
22.00 Х/Ф «БАРСИ ЛЯЛЬКА» (12+)
00.00 Т/С «МОРСКИЕ ДЬЯВОЛЫ» (16+)
02.00 Т/С «ГЛУХАРЬ. ПРОДОЛЖЕНИЕ» (16+)
03.00 «ДИКИЙ МИР»
03.10 Т/С «ДЕСАНТ ЕСТЬ ДЕСАНТ» (16+)

Россия К
6.30 КАНАЛ «ЕВРОНЬЮС»
10.00 НОВОСТИ КУЛЬТУРЫ
10.20 Х/Ф «АННА НА ШЕЕ»
11.40 БОЛЬШЕ, ЧЕМ ЛЮБОВЬ
12.25 ДОКУМ. ФИЛЬМ
13.10 Х/Ф «ИСТРЕБИТЕЛИ»
15.00 НОВОСТИ КУЛЬТУРЫ
15.10 Д/Ф «ГОРОД №2 (Г.КУРЧАТОВ)»
15.50 БОЛЬШЕ, ЧЕМ ЛЮБОВЬ
16.30 ДОКУМ. ФИЛЬМ
17.30 Х/Ф «ГОРЯЧИЕ ДЕНЕЧКИ»
19.00 СМЕХОНОСТАЛЬГИЯ
19.30 НОВОСТИ КУЛЬТУРЫ
19.45 ДОКУМ. ФИЛЬМ
20.30 БОЛЬШОЙ БАЛЕТ
22.25 Д/С «ЕХАЛ ГРЕКА...»
23.05 Х/Ф «ИЗ АФРИКИ»
01.45 МУЛЬТФИЛЬМ
01.55 ИСКАТЕЛИ
02.40 Д/Ф «ШИБАМ. В «ЧИКАГО ПУСТЫНИ» ТРЕСКАЕТСЯ ГЛИНА»

10 / Матч!
7.00 ДОКУМ. ФИЛЬМ
8.00 СМЕШАННЫЕ ЕДИНОБОРСТВА
10.00 НОВОСТИ. ЕКАТЕРИНБУРГ
10.30 ТЕХНОЛОГИИ КОМФОРТА
11.30 НОВОСТИ. ЕКАТЕРИНБУРГ
12.00 СПЕЦ. РЕПОРТАЖ
12.30 «АНАТОМИЯ СПОРТА» (16+)
13.00 НОВОСТИ
13.10 Д/Ф «ПУТЬ НА ВОСТОК» (16+)
13.45 БОБСЛЕЙ И СКЕЛЕТОН
14.45 «ДУБЛЕР» (16+)
15.15 БОБСЛЕЙ И СКЕЛЕТОН
16.10 ГОРНОЛЫЖНЫЙ СПОРТ
17.20 «ДЕТАЛИ СПОРТА» (16+)
17.30 «ГДЕ РОЖДАЮТСЯ ЧЕМПИОНЫ?»
18.00 ТЕХНОЛОГИИ КОМФОРТА
18.30 «КВАДРАТНЫЙ МЕТР»
19.00 «ГОРЯЧИЙ ЛЕД»
19.25 ХУДОЖЕСТВЕННАЯ ГИМНАСТИКА
00.30 НОВОСТИ. ЕКАТЕРИНБУРГ
01.00 ВСЕ НА МАТЧ!
01.45 БАСКЕТБОЛ. ГРЕЦИЯ – РОССИЯ
03.35 ГАНДБОЛ. ЖЕНЩИНЫ. «РОСТОВ-ДОН» – «ФЛЕРИ ЛУАРЕ»

ТВЦ
5.10 Д/Ф «ЗАСЕКРЕЧЕННАЯ ЛЮБОВЬ. СЛУЖЕБНЫЙ БРАК»
6.05 «МАРШ-БРОСОК»
6.40 «АБВГДЕЙКА»
7.05 Х/Ф «ГОЛУБАЯ СТРЕЛА»
8.55 «ПРАВОСЛАВНАЯ ЭНЦИКЛОПЕДИЯ»
9.25 «БАРЫШНЯ И КУЛИНАР»
9.55 Х/Ф «КОЛЬЕ ШАРЛОТТЫ», 1 СЕРИЯ
11.30 СОБЫТИЯ
11.50 Х/Ф «КОЛЬЕ ШАРЛОТТЫ», 2 И 3 СЕРИИ
14.30 СОБЫТИЯ
14.50 ТАЙНЫ НАШЕГО КИНО. «МУЖИКИ!»
15.25 Х/Ф «ЧЁРНОЕ ПЛАТЬЕ» (16+)
17.15 Х/Ф «МОЯ НОВАЯ ЖИЗНЬ»
21.00 «ПОСТСКРИПТУМ»
22.10 «ПРАВО ЗНАТЬ!» (16+)
23.25 СОБЫТИЯ
23.40 «ПРАВО ГОЛОСА» (16+)
02.50 «НОВЫЙ ВАВИЛОН». СПЕЦИАЛЬНЫЙ РЕПОРТАЖ (16+)
03.20 «ИНСПЕКТОР ЛЬЮИС». ДЕТЕКТИВ

ЧI
5.15 6 КАДРОВ (16+)
5.30 ЖИТЬ ВКУСНО С ДЖЕЙМИ ОЛИВЕРОМ (16+)
7.00 «ПОЛЕЗНЫЙ ВЕЧЕР» (16+)
7.30 МЕЛОДРАМА «ЦВЕТОК И КАМЕНЬ» (16+)
10.45 КОМЕДИЯ «КРАСАВЧИК», 1-4 СЕРИИ (16+)
14.25 МЕЛОДРАМА «ТЁМНЫЕ ВОДЫ», 1-4 СЕРИИ (16+)
18.00 «ВКУС ЖИЗНИ» (16+)
18.25 ПОГОДА (6+)
18.00 Т/С «1001 НОЧЬ» (16+)
19.00 ГЛАВНЫЕ НОВОСТИ ЕКАТЕРИНБУРГА (16+)
19.25 ПОСЛЕСЛОВИЕ К НОВОСТЯМ (16+)
19.35 «ПОЛЕЗНЫЙ ВЕЧЕР» (16+)
20.05 1001 НОЧЬ (16+)
22.00 СУММА ЗА НЕДЕЛЮ (16+)
22.25 ПОГОДА (6+)
23.00 Х/Ф «МОЙ ПАРЕНЬ – АНГЕЛ» (16+)
00.30 Х/Ф «ЛЮБИ МЕНЯ» (16+)
02.30 Т/С «ЛУЧШЕ НЕ БЫВАЕТ» (16+)
04.30 «ЗВЁЗДНЫЕ ИСТОРИИ» (16+)

ОТВ
5.00 НОВОСТИ ТАУ
6.00 «СОБЫТИЯ. ИТОГИ»
6.30 ПАТРУЛЬНЫЙ УЧАСТОК
7.00 «УТРОТВ»
9.00 «СОБЫТИЯ» (16+)
9.05 «СМЕХ С ДОСТАВКОЙ НА ДОМ»
10.30 ПАТРУЛЬНЫЙ УЧАСТОК
10.50 «СОБЫТИЯ УРФО»
11.25 Х/Ф «ПРОЩАЙТЕ, ДОКТОР ФРЕЙД» (16+)
13.15 НОВОСТИ ТАУ
14.20 МУЛЬТФИЛЬМЫ
15.00 «ДОСТОЯНИЕ РЕСПУБЛИКИ»
17.05 Т/С «ЧИСТО АНГЛИЙСКИЕ УБИЙСТВА» (16+)
18.10 ПАТРУЛЬНЫЙ УЧАСТОК
18.30 «СОБЫТИЯ УРФО»
19.00 «СОБЫТИЯ»
19.15 «СМЕХ С ДОСТАВКОЙ НА ДОМ»
21.00 «СОБЫТИЯ. ИТОГИ»
21.30 «СМЕХ С ДОСТАВКОЙ НА ДОМ»
22.30 ПАТРУЛЬНЫЙ УЧАСТОК
22.50 «СОБЫТИЯ. ИТОГИ»
23.35 Х/Ф «СКРЫТАЯ УГРОЗА» (16+)
01.10 «НОЧЬ В ФИЛАРМОНИИ»
02.10 «СОБЫТИЯ. ИТОГИ»
02.50 «ДЕЙСТВУЮЩИЕ ЛИЦА»
03.00, 05.00 «СОВЕТСКИЕ МАФИИ» (16+)
03.35 «ИСТОРИИ ГЕНЕРАЛА ГУРОВА» (16+)
04.00 «СОБЫТИЯ. ИТОГИ»
04.40 ПАТРУЛЬНЫЙ УЧАСТОК
05.35 «ИСТОРИИ ГЕНЕРАЛА ГУРОВА» (16+)

ТНТ Урал
5.10 Т/С «ПРИГОРОД - 2» (16+)
5.35 Т/С «СТРЕЛА - 3» (16+)
6.25 ЖЕНСКАЯ ЛИГА (16+)
7.00 МУЛЬТФИЛЬМ (12+)
7.25 ХОЛОСТЯК (16+)
9.00 ДОМ-2. LITE (16+)
10.30 ШКОЛА РЕМОНТА (12+)
11.30 Х/Ф «МАЛЬЧИК В ДЕВОЧКЕ» (16+)
13.25 КОМЕДИ КЛАБ. ЛУЧШЕЕ (16+)
14.00 КОМЕДИ КЛАБ (16+)
20.00 ИМПРОВИЗАЦИЯ (16+)
21.00 КОМЕДИ КЛАБ (16+)
22.00 БОРОДАЧ (16+)
23.00 ДОМ-2. ГОРОД ЛЮБВИ (16+)
00.00 ДОМ-2. ПОСЛЕ ЗАКАТА (16+)
01.00 НЕ СПАТЬ! (16+)
02.00 Х/Ф «МУЖСКОЙ СТРИПТИЗ» (16+)
03.45 Т/С «ПОЛИЦЕЙСКАЯ АКАДЕМИЯ» (16+)
04.40 Т/С «ПАРТНЕРЫ» (16+)

4
6.00 «ШКОЛА РЕМОНТА» (16+)
7.00 «УТРЕННИЙ ЭКСПРЕСС» (12+)
8.30 МУЛЬТФИЛЬМЫ
8.50 ШКОЛА ДОКТОРА КОМАРОВСКОГО (16+)
9.35 ОРЕЛ И РЕШКА (16+)
11.30 ЕДА, Я ЛЮБЛЮ ТЕБЯ! (16+)
12.30 ОРЕЛ И РЕШКА (16+)
19.00 МАГАЗЗИНО (16+)
20.00 ОРЕЛ И РЕШКА (16+)
21.00 РЕВИЗОРРО-ШОУ (16+)
22.00 «НОВОСТИ «ЧЕТВЕРТОГО КАНАЛА». ИТОГИ НЕДЕЛИ» (16+)
22.30 «ЗДРАВСТВУЙТЕ, ДОКТОР!» (16+)
23.00 РЕВИЗОРРО (16+)
00.00 Х/Ф «ГАННИБАЛ» (16+)
02.30 ПЯТНИЦА NEWS (16+)
03.05 Т/С «ДЕКСТЕР» (16+)
04.10 Т/С «ГЕРОИ» (16+)

РЕН
5.00 Х/Ф «ВЕРОНИКА МАРС» (16+)
5.30 ТЕРРИТОРИЯ ЗАБЛУЖДЕНИЙ (16+)
7.00 С БОДРЫМ УТРОМ! (16+)
8.30 НОВОСТИ (16+)
9.00 Д/Ф «ТЕНЬ ПОДВОДНЫХ КОРОЛЕЙ» (16+)
10.00 Д/Ф «ЛЮБИТЬ ПО-ПРОЛЕТАРСКИ» (16+)
12.00 «112» (16+)
12.30 НОВОСТИ (16+)
13.00 ВОЕННАЯ ТАЙНА (16+)
16.00 «112» (16+)
16.30 НОВОСТИ (16+)
17.00 ТЕРРИТОРИЯ ЗАБЛУЖДЕНИЙ (16+)
19.00 «112» (16+)
19.30 НОВОСТИ (16+)
20.00 КОНЦЕРТ МИХАИЛА ЗАДОРНОВА «КАЖЕТСЯ, ЧТО ВСЕ НЕ ТАК ПЛОХО, КАК КАЖЕТСЯ» (16+)
22.00 Х/Ф «ДМБ» (16+)
23.40 Х/Ф «РУССКИЙ СПЕЦНАЗ» (16+)
01.30 Т/С «БОЕЦ» (16+)

СТС
5.40 МУЗ. ПРОГРАММА
6.00 МУЛЬТФИЛЬМЫ
8.05 Т/С «ЗАЧАРОВАННЫЕ» (16+)
9.00 ЕРАЛАШ
10.15 Х/Ф «НЕВЕРОЯТНОЕ ПУТЕШЕСТВИЕ МИСТЕРА СПИВЕТА»
12.15 ШОУ «УРАЛЬСКИХ ПЕЛЬМЕНЕЙ» (16+)
14.00 Т/С «ВОРОНИНЫ» (16+)
17.00 Т/С «КУХНЯ»
19.00 ШОУ «УРАЛЬСКИХ ПЕЛЬМЕНЕЙ». «ВОССТАНИЕ МУЩИН» (16+)
20.30 ШОУ «УРАЛЬСКИХ ПЕЛЬМЕНЕЙ». «МЕДКОМИССИЯ» НЕВЫПОЛНИМА (16+)
22.00 ШОУ «УРАЛЬСКИХ ПЕЛЬМЕНЕЙ». «ГОД В САПОГАХ» (16+)
23.30 ШОУ «УРАЛЬСКИХ ПЕЛЬМЕНЕЙ». «ШАГОМ ФАРШ!» (16+)
00.30 Т/С «ВЫЖИТЬ ПОСЛЕ» (16+)
02.30 Х/Ф «ЕВРОПА» (16+)
04.10 Т/С «90210. НОВОЕ ПОКОЛЕНИЕ» (16+)

ТВ3
5.30 МУЛЬТФИЛЬМЫ
9.30 ШКОЛА ДОКТОРА КОМАРОВСКОГО (12+)
10.00 МУЛЬТФИЛЬМЫ
10.15 Т/С «СЕКРЕТНЫЕ МАТЕРИАЛЫ» (16+)
11.15 Т/С «СЕКРЕТНЫЕ МАТЕРИАЛЫ» (16+)
14.00 Т/С «СЕКРЕТНЫЕ МАТЕРИАЛЫ» (16+)
15.00 Т/С «СЕКРЕТНЫЕ МАТЕРИАЛЫ» (16+)
16.00 Т/С «СЕКРЕТНЫЕ МАТЕРИАЛЫ» (16+)
17.00 Х/Ф «ПОДЪЕМ С ГЛУБИНЫ» (16+)
19.00 Х/Ф «ПУНКТ НАЗНАЧЕНИЯ» (16+)
21.00 Х/Ф «ПУНКТ НАЗНАЧЕНИЯ - 2» (16+)
22.45 Х/Ф «КОРАБЛЬ-ПРИЗРАК» (16+)
00.30 Х/Ф «ИСПЫТАНИЕ СВАДЬБОЙ» (16+)
02.45 ПАРАЛЛЕЛЬНЫЙ МИР (12+)
04.00 Т/С «СПИСОК КЛИЕНТОВ» (16+)

Че
6.00 МУЛЬТФИЛЬМЫ
8.00 100 ВЕЛИКИХ (16+)
9.30 ТОП ГИР (16+)
13.00 УТИЛИЗАТОР (12+)
14.30 100 ВЕЛИКИХ (16+)
14.40 Т/С «ПОБЕГ - 2» (16+)
17.00 ВЫЖИТЬ В ЛЕСУ. КРЫМСКИЙ СЕЗОН (16+)
19.00 Х/Ф «КОНАН-РАЗРУШИТЕЛЬ»
21.00 БРИДЖИТ НИЛЬСЕН, АРНОЛЬД ШВАРЦЕНЕГГЕР, СЭНДАЛ БЕРГМАН, ПОЛ Л. СМИТ, ЭРНИ РЕЙЕС МЛ., РОНАЛЬД ЛЕЙСИ, ПЭТ РОУЧ, ТЕРРИ РИЧАРДС, ДЖАНЕТ АГРЕН, ДОННА ОСТЕРБУР В ФАНТАСТИЧЕСКОМ БОЕВИКЕ «РЫЖАЯ СОНЯ» (12+)
22.55 БОЕВИК «УНИВЕРСАЛЬНЫЙ СОЛДАТ. ВОЗРОЖДЕНИЕ» (16+)
00.55 100 ВЕЛИКИХ (16+)
03.55 СЕКРЕТЫ СПОРТИВНЫХ ДОСТИЖЕНИЙ (16+)

Звезда
6.00 Д/С «РУССКАЯ ИМПЕРАТОРСКАЯ АРМИЯ» (6+)
6.10 Х/Ф «ЭЙ, НА ЛИНКОРЕ!» (6+)
7.00 Х/Ф «ТОРПЕДОНОСЦЫ»
9.00 НОВОСТИ ДНЯ
9.15 Т/С «СЕМНАДЦАТЬ МГНОВЕНИЙ ВЕСНЫ»
10.00 ВОЕННЫЕ НОВОСТИ
10.05 Т/С «СЕМНАДЦАТЬ МГНОВЕНИЙ ВЕСНЫ»
13.00 НОВОСТИ ДНЯ
13.15 Т/С «СЕМНАДЦАТЬ МГНОВЕНИЙ ВЕСНЫ»
14.00 ВОЕННЫЕ НОВОСТИ
14.05 Т/С «СЕМНАДЦАТЬ МГНОВЕНИЙ ВЕСНЫ»
18.00 НОВОСТИ ДНЯ
18.30 Т/С «СЕМНАДЦАТЬ МГНОВЕНИЙ ВЕСНЫ»
22.00 НОВОСТИ ДНЯ
22.25 Т/С «СЕМНАДЦАТЬ МГНОВЕНИЙ ВЕСНЫ»
04.05 Х/Ф «СОПЕРНИЦЫ» (12+)

5
6.00 СЕЙЧАС
6.10 МОМЕНТ ИСТИНЫ (16+)
7.00 УТРО НА «5» (6+)
9.30 МЕСТО ПРОИСШЕСТВИЯ
10.00 СЕЙЧАС
10.30 Т/С «КОДЕКС ЧЕСТИ - 3» (16+)
12.00 СЕЙЧАС
12.30 Т/С «КОДЕКС ЧЕСТИ - 3» (16+)
15.30 СЕЙЧАС
16.00 Т/С «КОДЕКС ЧЕСТИ - 3» (16+)
18.30 СЕЙЧАС
19.00 Т/С «СЛЕД» (16+)
01.30 Т/С «ДЕТЕКТИВЫ» (16+)

Воскресенье [21 февраля]

Первый

5.30 «НАЕДИНЕ СО ВСЕМИ» (16+)
6.30 Х/Ф «ДАЧНАЯ ПОЕЗДКА СЕРЖАНТА ЦЫБУЛИ» (12+)
8.00 «ИГРАЙ, ГАРМОНЬ!»
8.45 «СМЕШАРИКИ. НОВЫЕ ПРИКЛЮЧЕНИЯ»
9.00 «УМНИЦЫ И УМНИКИ»
9.50 «СЛОВО ПАСТЫРЯ»
10.00, 12.00 НОВОСТИ
10.15 «СМАК» (12+)
10.55 «ЛЕОНИД КУРАВЛЕВ. АФОНЯ И ДРУГИЕ» (12+)
12.10 «ИДЕАЛЬНЫЙ РЕМОНТ»
13.10 «ТЕОРИЯ ЗАГОВОРА» (16+)
14.00 Х/Ф «БЕЛЫЕ РОСЫ» (12+)
15.50 «ГОЛОС. ДЕТИ»
18.00 ВЕЧЕРНИЕ НОВОСТИ
18.10 «КТО ХОЧЕТ СТАТЬ МИЛЛИОНЕРОМ?»
19.10 КОНЦЕРТ
21.00 «ВРЕМЯ»
21.20 «СЕГОДНЯ ВЕЧЕРОМ» (16+)
23.00 «ПОДМОСКОВНЫЕ ВЕЧЕРА» (16+)
23.50 Х/Ф «ЕСЛИ Я ОСТАНУСЬ» (16+)
01.55 «ТИХИЙ ДОМ» (16+)
02.25 БОКС (12+)
03.25 Х/Ф «БЕЛЫЕ ЛЮДИ НЕ УМЕЮТ ПРЫГАТЬ» (16+)

ТНТ УРАЛ

5.05 ЖЕНСКАЯ ЛИГА (16+)
6.00 Т/С «ПРИГОРОД - 3» (16+)
6.25 Т/С «НЕПРИГОДНЫЕ ДЛЯ СВИДАНИЯ» (16+)
7.00 COMEDY CLUB. EXCLUSIVE (16+)
7.35 МУЛЬТФИЛЬМЫ (12+)
8.30 Т/С «ДЕФФЧОНКИ» (16+)
10.00 ДОМ-2. LITE (16+)
11.00 ШКОЛА РЕМОНТА (12+)
12.00 КОМЕДИ КЛАБ (16+)
12.30 ТАКОЕ КИНО! (16+)
13.00 COMEDY WOMAN (16+)
16.00 ЭКСТРАСЕНСЫ ВЕДУТ РАССЛЕДОВАНИЕ (16+)
19.30 Х/Ф «ДРАКУЛА» (16+)
22.00 КОМЕДИ КЛАБ (16+)
23.00 ДОМ-2 (16+)
00.30 ТАКОЕ КИНО! (16+)
01.00 Х/Ф «ОВСЯНКИ» (16+)
02.35 Т/С «ПОЛИЦЕЙСКАЯ АКАДЕМИЯ» (16+)
03.25 Т/С «ПАРТНЕРЫ» (16+)
03.50 Т/С «НИКИТА - 3» (16+)
04.40 Т/С «ПРИГОРОД - 2» (16+)
05.10 Т/С «СТРЕЛА - 3» (16+)

РОССИЯ 1

5.15 Т/С «СЛЕДСТВИЕ ВЕДУТ ЗНАТОКИ»
7.30 САМ СЕБЕ РЕЖИССЁР
8.20 СМЕХОПАНОРАМА ЕВГЕНИЯ ПЕТРОСЯНА
8.50 УТРЕННЯЯ ПОЧТА
9.30 СТО К ОДНОМУ
10.20 ВЕСТИ-УРАЛ
11.00 ВЕСТИ
11.10 СМЕЯТЬСЯ РАЗРЕШАЕТСЯ
12.50 Х/Ф «ГОРДИЕВ УЗЕЛ» (12+)
14.00 ВЕСТИ
14.20 Х/Ф «ГОРДИЕВ УЗЕЛ» (12+)
17.00 ОДИН В ОДИН. БИТВА СЕЗОНОВ (12+)
20.00 ВЕСТИ НЕДЕЛИ
22.00 ВОСКРЕСНЫЙ ВЕЧЕР (12+)
00.30 Т/С «ПО ГОРЯЧИМ СЛЕДАМ» (12+)
02.20 Х/Ф «ПРИВЕТ С ФРОНТА»
04.05 СМЕХОПАНОРАМА ЕВГЕНИЯ ПЕТРОСЯНА
04.35 КОМНАТА СМЕХА

4

6.00 ШКОЛА РЕМОНТА (12+)
7.30 «СПРАВЕДЛИВОЕ ЖКХ» (16+)
7.40 «36,6» (16+)
8.00 МУЛЬТФИЛЬМЫ
9.35 ОРЕЛ И РЕШКА (16+)
11.30 ОРЕЛ И РЕШКА. КРУГОСВЕТКА (16+)
12.30 ОРЕЛ И РЕШКА. ЮБИЛЕЙНЫЙ (16+)
15.30 ВЕРЮ-НЕ ВЕРЮ (16+)
16.30 Х/Ф «СЕРДЦЕЕДКИ» (16+)
19.00 РЕВИЗОРРО (16+)
22.00 «36,6» (16+)
22.20 «СПРАВЕДЛИВОЕ ЖКХ» (16+)
22.30 «ПРОВЕРКА ВКУСА. ЛУЧШЕЕ» (12+)
23.00 РЕВИЗОРРО (16+)
00.00 Х/Ф «КРИМИНАЛЬНОЕ ЧТИВО» (16+)
03.05 Т/С «ДЕКСТЕР» (16+)
04.10 Т/С «ГЕРОИ» (16+)

НТВ

5.05 Т/С «ШЕРИФ» (16+)
7.00 «ЦЕНТРАЛЬНОЕ ТЕЛЕВИДЕНИЕ» (16+)
8.00, 10.00 «СЕГОДНЯ»
8.15 ЛОТЕРЕЯ «РУССКОЕ ЛОТО ПЛЮС»
8.50 «ГОТОВИМ С АЛЕКСЕЕМ ЗИМИНЫМ»
9.15 КУЛИНАРНЫЙ ПОЕДИНОК
10.20 ГЛАВНАЯ ДОРОГА
11.00 «ЕДА ЖИВАЯ И МЁРТВАЯ» (12+)
11.55 КВАРТИРНЫЙ ВОПРОС
13.00, 16.00 «СЕГОДНЯ»
13.20 «НАШ ПОТРЕБНАДЗОР» (16+)
14.20 «ПОЕДЕМ, ПОЕДИМ!»
15.10 «СВОЯ ИГРА»
16.20 Х/Ф «34-Й СКОРЫЙ» (16+)
18.00 СЛЕДСТВИЕ ВЕЛИ...
19.00 «АКЦЕНТЫ НЕДЕЛИ»
20.00 Х/Ф «БРЕСТСКАЯ КРЕПОСТЬ» (16+)
22.50 «БРЕСТ. КРЕПОСТНЫЕ ГЕРОИ» (16+)
00.10 Т/С «МОРСКИЕ ДЬЯВОЛЫ» (16+)
02.05 «ГРУ. ТАЙНЫ ВОЕННОЙ РАЗВЕДКИ» (16+)
03.00 Т/С «ДЕСАНТ ЕСТЬ ДЕСАНТ» (16+)

РЕН ТВ

5.00 Т/С «БОЕЦ» (16+)
7.00 КОНЦЕРТ МИХАИЛА ЗАДОРНОВА «КАЖЕТСЯ, ЧТО ВСЕ НЕ ТАК ПЛОХО, КАК КАЖЕТСЯ» (16+)
9.00 Т/С «ДАЛЬНОБОЙЩИКИ - 2» (16+)

19.45 КОНЦЕРТ МИХАИЛА ЗАДОРНОВА «СОБРАНИЕ СОЧИНЕНИЙ» (16+)
23.00 ДОБРОВ В ЭФИРЕ (16+)
00.00 СОЛЬ. МУЗЫКАЛЬНОЕ ШОУ ЗАХАРА ПРИЛЕПИНА (16+)
01.30 Т/С «БОЕЦ» (16+)

РОССИЯ К

6.30 КАНАЛ «ЕВРОНЬЮС»
10.00 ОБЫКНОВЕННЫЙ КОНЦЕРТ
10.35 Х/Ф «ГОРЯЧИЕ ДЕНЕЧКИ»
12.05 ДОКУМ. ФИЛЬМЫ
13.25 НА ЭТОЙ НЕДЕЛЕ... 100 ЛЕТ НАЗАД
13.55 ГЕНИИ И ЗЛОДЕИ. «ИОСИФ ЛАНГБАРД»
14.25 Д/Ф «ПСКОВСКИЕ ЛЕБЕДИ»
15.05 Д/Ф «ЭРНАН КОРТЕС»
15.15 Х/Ф «ДЖЕЙН ЭЙР»
17.00 НОВОСТИ КУЛЬТУРЫ
17.30 ИСКАТЕЛИ
18.15 РОМАНТИКА РОМАНСА
19.15 НАЧАЛО ПРЕКРАСНОЙ ЭПОХИ
19.30 Х/Ф «ДЕЛО №306»
20.45 Х/Ф «НА ПОСЛЕДНЕМ ДЫХАНИИ»
22.15 ДОКУМ. ФИЛЬМ
22.50 ОПЕРА Д.Д. ШОСТАКОВИЧА «КАТЕРИНА ИЗМАЙЛОВА»
00.45 ДОКУМ. ФИЛЬМ
01.30 МУЛЬТФИЛЬМ
01.55 ИСКАТЕЛИ
02.40 ДОКУМ. ФИЛЬМ

СТС

6.00 М/С «ЛЮДИ В ЧЁРНОМ»
6.30 Х/Ф «НЕВЕРОЯТНОЕ ПУТЕШЕСТВИЕ МИСТЕРА СПИВЕТА»
8.30 М/С «СМЕШАРИКИ»
9.15 М/С «ТРИ КОТА»
9.30 М/С «ФИКСИКИ»
10.00 СНИМИТЕ ЭТО НЕМЕДЛЕННО! (16+)
11.00 М/Ф «ИНДЮКИ. НАЗАД В БУДУЩЕЕ»
12.40 М/Ф «ПОБЕГ ИЗ КУРЯТНИКА»
14.15 Х/Ф «ГРОМОБОЙ»
16.00 «УРАЛЬСКИЕ ПЕЛЬМЕНИ. О ПОЛИЦИИ» (16+)
16.30 ШОУ «УРАЛЬСКИХ ПЕЛЬМЕНЕЙ» (16+)
17.20 М/Ф «РОНАЛ-ВАРВАР» (16+)
19.00 ВЗВЕШЕННЫЕ ЛЮДИ. ВТОРОЙ СЕЗОН (16+)
21.00 Х/Ф «ВСПОМНИТЬ ВСЁ» (16+)
23.10 Х/Ф «СТРЕЛОК» (16+)
01.35 Х/Ф «ОТЧИМ» (16+)
03.35 Т/С «90210. НОВОЕ ПОКОЛЕНИЕ» (16+)
05.15 6 КАДРОВ (16+)

10 МАТЧ!

5.25 БОБСЛЕЙ И СКЕЛЕТОН
7.10 ДОКУМ. ФИЛЬМЫ
9.00 НОВОСТИ. ЕКАТЕРИНБУРГ
9.30 ТЕХНОЛОГИИ КОМФОРТА
9.50 «КРАСОТА И ЗДОРОВЬЕ»
10.05 «ГОРЯЧИЙ ЛЕД»
10.40 «В ЦЕНТРЕ ВНИМАНИЯ» (16+)
11.00 «АВТОNEWS» (16+)
11.30 НОВОСТИ. ЕКАТЕРИНБУРГ
12.10 «ДЕТАЛИ СПОРТА» (16+)
12.35 «БЕЗУМНЫЙ СПОРТ»
13.10 «КРАСОТА И ЗДОРОВЬЕ»
13.30 ТЕХНОЛОГИИ КОМФОРТА
13.55 ХУДОЖЕСТВЕННАЯ ГИМНАСТИКА
18.30 ХОККЕЙ. КХЛ. 1/4 ФИНАЛА КОНФЕРЕНЦИИ «ЗАПАД»
21.00 ФУТБОЛ. «ЧЕЛСИ» – «МАНЧЕСТЕР СИТИ»
23.00 БОКС
02.00 ВСЕ НА МАТЧ!
02.45 БАСКЕТБОЛ. «ХИМКИ» – «НИЖНИЙ НОВГОРОД»
04.35 ДНЕВНИК II ЗИМНИХ ЮНОШЕСКИХ ОЛИМПИЙСКИХ ИГР
05.05 БОБСЛЕЙ И СКЕЛЕТОН

ТВ3

5.30 МУЛЬТФИЛЬМЫ
7.30 ШКОЛА ДОКТОРА КОМАРОВСКОГО (12+)
8.00 Х/Ф «ШПАНА И ПИРАТСКОЕ ЗОЛОТО» (12+)
10.15 Т/С «СЕКРЕТНЫЕ МАТЕРИАЛЫ» (16+)
16.00 Х/Ф «ГАРРИ ПОТТЕР И ПРИНЦ-ПОЛУКРОВКА» (12+)
19.00 Х/Ф «ОТ КОЛЫБЕЛИ ДО МОГИЛЫ» (16+)
21.00 Х/Ф «ХАОС» (16+)
23.15 Х/Ф «ПУНКТ НАЗНАЧЕНИЯ» (16+)
01.15 Х/Ф «СКУБИ-ДУ»
02.45 ПАРАЛЛЕЛЬНЫЙ МИР (12+)
04.00 Т/С «СПИСОК КЛИЕНТОВ» (16+)
04.45 Т/С «СПИСОК КЛИЕНТОВ» (16+)
05.30 МУЛЬТФИЛЬМЫ

ТВЦ

5.15 Д/Ф «ИРИНА МУРАВЬЕВА, САМАЯ ОБАЯТЕЛЬНАЯ И ПРИВЛЕКАТЕЛЬНАЯ»
5.55 Х/Ф «ШОФЁР ПОНЕВОЛЕ»
7.50 «ФАКТОР ЖИЗНИ»
8.20 Х/Ф «ОШИБКА РЕЗИДЕНТА»
11.05 Х/Ф «СУДЬБА РЕЗИДЕНТА»
11.30 СОБЫТИЯ
11.45 Х/Ф «СУДЬБА РЕЗИДЕНТА». ПРОДОЛЖЕНИЕ
14.30 МОСКОВСКАЯ НЕДЕЛЯ
15.00 «ЮРИЙ АНТОНОВ. МЕЧТЫ СБЫВАЮТСЯ И НЕ СБЫВАЮТСЯ». ФИЛЬМ-КОНЦЕРТ
16.40 Х/Ф «ВСЁ К ЛУЧШЕМУ»
20.20 Х/Ф «ОПАСНОЕ ЗАБЛУЖДЕНИЕ»
00.00 СОБЫТИЯ
00.15 «ПЕТРОВКА, 38» (16+)
00.25 Х/Ф «КОЛЬЕ ШАРЛОТТЫ»
04.25 Д/Ф «ТРАЕКТОРИЯ СУДЬБЫ»

ТНТ

6.00 МУЛЬТФИЛЬМЫ
8.00 КОМЕДИЙНАЯ ДРАМА «СОЛДАТЫ» (12+)
16.00 ВЫЖИТЬ В ЛЕСУ. КРЫМСКИЙ СЕЗОН (16+)
18.00 КВН НА БИС (16+)
23.00 КВАРТИРНИК У МАРГУЛИСА (16+)
01.00 Х/Ф «КОНАН-РАЗРУШИТЕЛЬ»

03.00 100 ВЕЛИКИХ (16+)

ЧЕ

5.30 ЖИТЬ ВКУСНО С ДЖЕЙМИ ОЛИВЕРОМ (16+)
7.00 «ЖКХ ДЛЯ ЧЕЛОВЕКА» (16+)
7.25 ПОГОДА (6+)
7.30 Х/Ф «САНГАМ» (16+)
10.50 Х/Ф «ДОМ С СЮРПРИЗОМ», 1-4 СЕРИИ (16+)
14.25 Х/Ф «ИСПЫТАНИЕ ВЕРНОСТЬЮ», 1 И 2 СЕРИИ (16+)
18.00 «ВКУС ЖИЗНИ» (16+)
18.25 ПОГОДА (6+)
18.30 «КУХНЯ» (12+)
19.00 Х/Ф «КОГДА ЗАЦВЕТЁТ БАГУЛЬНИК», 1 И 2 СЕРИИ (16+)
22.40 «ЗВЁЗДНЫЕ ИСТОРИИ» (16+)
23.40 6 КАДРОВ (16+)
00.00 «ВКУС ЖИЗНИ» (16+)
00.25 ПОГОДА (6+)
00.30 Х/Ф «ПРОЩАЙТЕ, ДОКТОР ФРЕЙД» (16+)
02.35 Д/С «ЗВЁЗДНЫЕ ИСТОРИИ» (16+)
05.30 ЖИТЬ ВКУСНО С ДЖЕЙМИ ОЛИВЕРОМ (16+)

ЗВЕЗДА

6.00 Х/Ф «СКАЗКА О МАЛЬЧИШЕ-КИБАЛЬЧИШЕ» (6+)
7.35 Х/Ф «ПОСТАРАЙСЯ ОСТАТЬСЯ ЖИВЫМ» (12+)
9.00 НОВОСТИ НЕДЕЛИ
9.25 СЛУЖУ РОССИИ
9.55 СЕКРЕТНЫЕ МАТЕРИАЛЫ «ВОЕННОЙ ПРИЁМКИ» (6+)
10.40 ВОЕННАЯ ПРИЕМКА (6+)
13.00 НОВОСТИ ДНЯ
13.25 ВОЕННАЯ ПРИЕМКА (6+)
18.00 НОВОСТИ. ГЛАВНОЕ
18.35 ОСОБАЯ СТАТЬЯ (12+)
19.20 Х/Ф «НЕБЕСНЫЙ ТИХОХОД»
20.55 «ОЛЕГ МИТЯЕВ. ЮБИЛЕЙ В КРУГУ ДРУЗЕЙ» (6+)
22.00 НОВОСТИ ДНЯ
22.20 «ОЛЕГ МИТЯЕВ. ЮБИЛЕЙ В КРУГУ ДРУЗЕЙ», ПРОДОЛЖЕНИЕ (6+)
23.20 Х/Ф «1812. УЛАНСКАЯ БАЛЛАДА» (12+)
01.20 Х/Ф «ВО БОРУ БРУСНИКА» (6+)
04.25 Х/Ф «ПРИМИТЕ ТЕЛЕГРАММУ В ДОЛГ» (6+)

ОТВ

6.00 «СОБЫТИЯ. ИТОГИ»
6.35 ПАТРУЛЬНЫЙ УЧАСТОК
6.55 «СОБЫТИЯ УРФО»
7.30 «СМЕХ С ДОСТАВКОЙ НА ДОМ»
8.30 «ВРЕМЯ ОБЕДАТЬ»
9.10 «МОЯ РОДОСЛОВНАЯ»
10.00 «СМЕХ С ДОСТАВКОЙ НА ДОМ»
10.40 «В ГОСТЯХ У ДАЧИ»
11.00 «ВСЕ О ЖКХ» (16+)
11.30 «ВРЕМЯ ОБЕДАТЬ»
12.05 НАЦИОНАЛЬНОЕ ИЗМЕРЕНИЕ
12.30 ПАТРУЛЬНЫЙ УЧАСТОК
13.00 «НАСЛЕДНИКИ УРАРТУ»
13.15 «ВСЕ О ЗАГОРОДНОЙ ЖИЗНИ»
13.35 «РЕЦЕПТ» (16+)
14.05 «СОВЕТСКИЕ МАФИИ» (16+)
14.55 «ИСТОРИИ ГОСУДАРСТВА РОССИЙСКОГО»
15.05 Х/Ф «ПРОЩАЙТЕ, ДОКТОР ФРЕЙД» (16+)
16.45 «ГОРНЫЕ ВЕСТИ» (16+)
17.00 «ПРОКУРАТУРА. НА СТРАЖЕ ЗАКОНА» (16+)
17.15 ПАТРУЛЬНЫЙ УЧАСТОК
17.45 «ИСТОРИИ ГЕНЕРАЛА ГУРОВА» (16+)
18.20 Х/Ф «ДОКТОР ЖИВАГО» (16+)
21.00 «СОБЫТИЯ. ИТОГИ» (16+)
21.50 «ПОЛНЫЙ АБЗАЦ» (16+)
22.10 Х/Ф «ПОМНИ МЕНЯ» (16+)
00.05 «ДОСТОЯНИЕ РЕСПУБЛИКИ»
02.00 МУЗЫКАЛЬНАЯ ЕВРОПА
02.45 Х/Ф «СКРЫТАЯ УГРОЗА» (16+)
04.20 «НОЧЬ В ФИЛАРМОНИИ»

5

6.20 МУЛЬТФИЛЬМЫ
10.00 СЕЙЧАС
10.10 Т/С «СЛЕД» (16+)
18.30 СЕЙЧАС
18.40 Х/Ф «МЫ ИЗ БУДУЩЕГО» (16+)
21.00 Х/Ф «МЫ ИЗ БУДУЩЕГО - 2» (16+)
23.00 Х/Ф «ОСОБЕННОСТИ НАЦИОНАЛЬНОЙ ОХОТЫ В ЗИМНИЙ ПЕРИОД» (16+)
00.25 Х/Ф «КРАСОТКИ» (16+)
02.15 Т/С «КОДЕКС ЧЕСТИ - 3» (16+)

14	Денежные взыскания (штрафы) и иные суммы, взыскиваемые с лиц, виновных в совершении преступлений, и в возмещение ущерба имуществу, зачисляемые в бюджеты городских округов	100
15	Доходы от возмещения ущерба при возникновении страховых случаев по обязательному страхованию гражданской ответственности, когда выгодоприобретателями выступают получатели средств бюджетов городских округов	100
16	Доходы от возмещения ущерба при возникновении иных страховых случаев, когда выгодоприобретателями выступают получатели средств бюджетов городских округов	100
17	Денежные взыскания, налагаемые в возмещение ущерба, причиненного в результате незаконного или нецелевого использования бюджетных средств (в части бюджетов городских округов)	100
18	Прочие поступления от денежных взысканий (штрафов) и иных сумм в возмещение ущерба, зачисляемые в бюджеты городских округов	100
19	ПРОЧИЕ НЕНАЛОГОВЫЕ ДОХОДЫ	-
20	Невыясненные поступления, зачисляемые в бюджеты городских округов	100
21	Прочие неналоговые доходы бюджетов городских округов	100
24	БЕЗВОЗМЕЗДНЫЕ ПОСТУПЛЕНИЯ ОТ ДРУГИХ БЮДЖЕТОВ БЮДЖЕТНОЙ СИСТЕМЫ РОССИЙСКОЙ ФЕДЕРАЦИИ <**>	100
25	БЕЗВОЗМЕЗДНЫЕ ПОСТУПЛЕНИЯ ОТ ГОСУДАРСТВЕННЫХ (МУНИЦИПАЛЬНЫХ) ОРГАНИЗАЦИЙ <***>	100
26	ПРОЧИЕ БЕЗВОЗМЕЗДНЫЕ ПОСТУПЛЕНИЯ	-
27	Прочие безвозмездные поступления в бюджеты городских округов	100
28	ПЕРЕЧИСЛЕНИЯ ДЛЯ ОСУЩЕСТВЛЕНИЯ ВОЗВРАТА (ЗАЧЕТА) ИЗЛИШНЕ УПЛАЧЕННЫХ ИЛИ ИЗЛИШНЕ ВЗЫСКАННЫХ СУММ НАЛОГОВ, СБОРОВ И ИНЫХ ПЛАТЕЖЕЙ, А ТАКЖЕ СУММ ПРОЦЕНТОВ ЗА НЕСВОЕВРЕМЕННОЕ ОСУЩЕСТВЛЕНИЕ ТАКОГО ВОЗВРАТА И ПРОЦЕНТОВ, НАЧИСЛЕННЫХ НА ИЗЛИШНЕ ВЗЫСКАННЫЕ СУММЫ	-
29	Перечисления из бюджетов городских округов (в бюджеты городских округов) для осуществления возврата (зачета) излишне уплаченных или излишне взысканных сумм налогов, сборов и иных платежей, а также сумм процентов за несвоевременное осуществление такого возврата и процентов, начисленных на излишне взысканные суммы	100
30	ДОХОДЫ БЮДЖЕТОВ БЮДЖЕТНОЙ СИСТЕМЫ РОССИЙСКОЙ ФЕДЕРАЦИИ ОТ ВОЗВРАТА БЮДЖЕТАМИ БЮДЖЕТНОЙ СИСТЕМЫ РОССИЙСКОЙ ФЕДЕРАЦИИ И ОРГАНИЗАЦИЯМИ ОСТАТКОВ СУБСИДИЙ, СУБВЕНЦИЙ И ИНЫХ МЕЖБЮДЖЕТНЫХ ТРАНСФЕРТОВ, ИМЕЮЩИХ ЦЕЛЕВОЕ НАЗНАЧЕНИЕ, ПРОШЛЫХ ЛЕТ	-
31	Доходы бюджетов городских округов от возврата бюджетами бюджетной системы Российской Федерации остатков субсидий, субвенций и иных межбюджетных трансфертов, имеющих целевое назначение, прошлых лет	100
32	Доходы бюджетов городских округов от возврата организациями остатков субсидий прошлых лет	100
33	ВОЗВРАТ ОСТАТКОВ СУБСИДИЙ, СУБВЕНЦИЙ И ИНЫХ МЕЖБЮДЖЕТНЫХ ТРАНСФЕРТОВ, ИМЕЮЩИХ ЦЕЛЕВОЕ НАЗНАЧЕНИЕ, ПРОШЛЫХ ЛЕТ	-
34	Возврат остатков субсидий, субвенций и иных межбюджетных трансфертов, имеющих целевое назначение, прошлых лет из бюджетов городских округов	100

<*> В части доходов бюджета городского округа от прочих местных налогов и сборов (по отмененным местным налогам и сборам), за исключением отмененных местных налогов, указанных в строках 2 - 3 настоящей таблицы, поступающих в счет погашения задолженности и перерасчетов по отмененным налогам, сборам и иным обязательным платежам.
<**> В части доходов бюджета городского округа от безвозмездных поступлений из других бюджетов бюджетной системы Российской Федерации, нормативы распределения, по которым не установлены бюджетным законодательством Российской Федерации и Свердловской области.
<***> В части доходов бюджета городского округа от безвозмездных поступлений государственных (муниципальных) организаций, нормативы распределения по которым не установлены бюджетным законодательством Российской Федерации и Свердловской области

Российская Федерация
Решение
Думы Арамильского городского округа

от 17 декабря 2015 года № 59/7

Об упразднении аппарата Думы Арамильского городского округа, возложении функций по организационному, информационному, правовому и материально-техническому обеспечению деятельности Думы Арамильского городского округа на Председателя Думы Арамильского городского округа и утверждении штатного расписания Думы Арамильского городского округа

В целях снижения расходов бюджета Арамильского городского округа на содержание органов местного самоуправления, руководствуясь Федеральным законом от 06.10.2003 № 131-ФЗ «Об общих принципах организации местного самоуправления в Российской Федерации», Законом Свердловской области от 29.10.2007 № 136-ОЗ «Об особенностях муниципальной службы на территории Свердловской области», Постановлением Правительства Свердловской области от 12.09.2012 № 999-ПП «Об утверждении методик, применяемых для расчета межбюджетных трансфертов из областного бюджета местным бюджетам, и установлении критериев выравнивания расчетной бюджетной обеспеченности на 2013 год и плановый период 2014 и 2015 годов», статьями 22 и 23 Устава Арамильского городского округа, Решением Арамильской муниципальной Думы от 15.12.2005 № 23/5 «Об утверждении Положения о Думе Арамильского городского округа», Решениями Думы Арамильского городского округа от 23.06.2011 № 68/10 «Об утверждении Регламента Думы Арамильского городского округа в новой редакции», от 15.02.2012 № 81/5 «Об утверждении Положения «Об оплате труда выборных должностных лиц местного самоуправления Арамильского городского округа» в новой редакции», от 26.09.2013 № 26/7 «Об утверждении Положения «Об оплате труда муниципальных служащих органов местного самоуправления Арамильского городского округа» в новой редакции», Дума Арамильского городского округа

РЕШИЛА:

1. Аппарат Думы Арамильского городского округа упразднить.
2. Функции по организационному, информационному, правовому и материально-техническому обеспечению деятельности Думы Арамильского городского округа возложить на Председателя Думы Арамильского городского округа.
3. Штатное расписание Думы Арамильского городского округа утвердить с 01.03.2016г. (Приложение № 1).
4. Настоящее Решение опубликовать в газете «Арамильские вести».

Председатель Думы
Арамильского городского округа — В .В. Ярмышев

Глава Арамильского городского округа — В.Л. Герасименко

Приложение № 1 к Решению
Думы Арамильского городского округа
от 17 декабря 2015 года № 59/7

ШТАТНОЕ РАСПИСАНИЕ
ДУМЫ АРАМИЛЬСКОГО ГОРОДСКОГО ОКРУГА

№ п/п	Должность	Количество ставок	Оклад	Классный чин
1.	Председатель Думы Арамильского городского округа	1	21 555	

САНТЕХНИК
Все виды работ
СВАРЩИК
реклама
8-919-375-94-23

► Аттестат ББ-0054910 считать недействительным

Среда, доступная каждому

Как сделать, чтобы улицы, дворы, подъезды, культурные и образовательные учреждения и другие объекты городской инфраструктуры стали доступными для людей с ограниченными возможностями? Этот вопрос стал ключевым на совещании по вопросам формирования доступной среды и организации обслуживания инвалидов в учреждениях культуры Свердловской области.

Встреча прошла пятого февраля в Арамильской центральной городской библиотеке, ее организатором выступила Свердловская областная специальная библиотека для слепых. Участие в обсуждении приняли библиотекари Арамильского городского округа, Центральной библиотеки Каменского городского округа, Сысертской районной библиотеки, а также библиотек поселка Бобровский, сел Кашино и Бородулино, представители досуговых и образовательных учреждений Арамильского городского округа.

О программе «Социальной поддержки населения округа на 2015-2020 годы» рассказала председатель комитета по культуре, спорту и молодежной политике в Арамильском городском округе Татьяна Бажина. Также она озвучила план мероприятий по созданию доступной среды для людей с ограниченными возможностями передвижения.

Заместитель директора Свердловской областной специальной библиотеки для слепых Виктория Арсентьева выступила с докладом о нормативно-правовом обеспечении формирования доступной среды в учреждениях культуры в свете положений Конвенции о правах инвалидов ООН. А директор библиотеки Ирина Гильфанова сообщила о создании регионального научно-методического центра «Доступная среда».

После активных обсуждений началась интерактивная часть встречи. С большим интересом гости мероприятия познакомились с выставкой литературы и тифлооборудованием для людей с проблемами зрения. Кстати, Арамильская Центральная городская библиотека с 2012 года возобновила обслуживание инвалидов по зрению. Особым читателям во временное пользование из фонда Свердловской областной специальной библиотеки для слепых выдаются плоскопечатные и аудиокниги.

Елена ЛОМОВЦЕВА,
главный библиотекарь
Арамильской Центральной
городской библиотеки

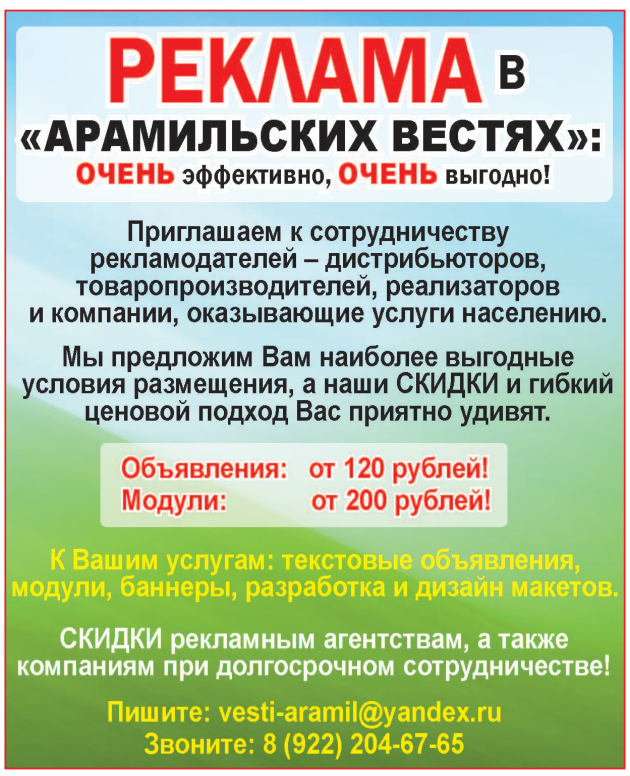

Арамильские ВЕСТИ
Учредитель - Комитет по управлению муниципальным имуществом Арамильского Городоского округа. Газета зарегистрирована Управлением ФС по надзору за соблюдением законодательства в сфере массовых коммуникаций и охране культурного наследия по Уральскому Федеральному округу.
Св. о регистр. ПИ №ФС11-1421. Адрес редакции, издателя : г.Арамиль, ул. 1 Мая, 4, каб. 7;
тел./факс 3 -04-91, e-mail: aramil_vesti@mail.ru; vesti-aramil@yandex.ru
Авторы публикаций и рекламных объявлений несут ответственность за содержание. Редакция может не разделять позиции авторов.

Номер отпечатан в Березовской типографии ГУП СО «Монетный Щебеночный завод», 623700, Свердловская обл., г. Березовский, ул. Красных Героев, 10. Тел. (34369) 4-89-11.

Редактор – Максим О. Гусев
Подписано в печать по графику и фактически 09.02.2016 г. в 15 час. 00 мин.
Выход 10.02.2016 г. Тираж 600 экз. Заказ № 358