Главная городская еженедельная газета. Издается с 1996 г.

Спецвыпуск
Арамильские ВЕСТИ

№ 59 (1324)
11 ноября 2020 г.

Цена свободная.
Адрес редакции: ул. 1 Мая, 15, второй этаж, каб. №1
e-mail: vesti-aramil@yandex.ru

РОССИЙСКАЯ ФЕДЕРАЦИЯ
СВЕРДЛОВСКАЯ ОБЛАСТЬ
ПОСТАНОВЛЕНИЕ
АДМИНИСТРАЦИИ АРАМИЛЬСКОГО ГОРОДСКОГО ОКРУГА

от 28.10.2020 № 497

О принятии решения о заключении концессионного соглашения в отношении объектов теплоснабжения и централизованных систем горячего водоснабжения, находящихся в собственности Арамильского городского округа

В соответствии с Гражданским кодексом Российской Федерации, Федеральным законом от 06 октября 2003 года № 131-ФЗ «Об общих принципах организации местного самоуправления в Российской Федерации», Федеральным законом от 21 июля 2005 года № 115-ФЗ «О концессионных соглашениях», постановлением Администрации Арамильского городского округа от 15.05.2020 № 219 «Об утверждении Порядка принятия решений о заключении концессионных соглашений на территории Арамильского городского округа», руководствуясь статьей 31 Устава Арамильского городского округа

ПОСТАНОВЛЯЮ:

1. Принять решение о заключении концессионного соглашения в отношении объектов теплоснабжения и централизованных систем горячего водоснабжения, находящихся в собственности Арамильского городского округа путем проведения открытого конкурса на право заключения концессионного соглашения в отношении объектов теплоснабжения и централизованных систем горячего водоснабжения, находящихся в собственности Арамильского городского округа (далее – открытый конкурс).
2. Определить органом уполномоченным на утверждение конкурсной документации, внесение изменений в конкурсную документацию, создание конкурсной комиссии по проведению открытого конкурса, утверждение состава конкурсной комиссии Администрацию Арамильского городского округа.
3. Утвердить:
3.1. Состав конкурсной комиссии по проведению открытого конкурса на право заключения концессионного соглашения в отношении объектов теплоснабжения и централизованных систем горячего водоснабжения, находящихся в собственности Арамильского городского округа (приложение № 1);
3.2. Положение о комиссии по проведению открытого конкурса на право заключения концессионного соглашения в отношении объектов теплоснабжения и централизованных систем горячего водоснабжения, находящихся в собственности Арамильского городского округа (приложение № 2).
4. В целях проведения открытого конкурса установить:
4.1. Критерии открытого конкурса и параметры критериев открытого конкурса (приложение № 3);
4.2. Условия концессионного соглашения в отношении объектов теплоснабжения и централизованных систем горячего водоснабжения, находящихся в собственности Арамильского городского округа (приложение № 4).
5. Установить, что организатором открытого конкурса от имени муниципального образования Арамильский городской округ Свердловской области выступает Администрация Арамильского городского округа.
6. Председателю конкурсной комиссии обеспечить опубликование в газете «Арамильские Вести» и размещение на официальном сайте www.torgi.gov.ru, а также на официальном сайте Арамильского городского округа в сети Интернет сообщения о проведении открытого конкурса в срок, установленный конкурсной документацией, но не менее чем за тридцать рабочих дней до дня истечения срока предоставления заявок на участие в конкурсе.
7. Опубликовать настоящее постановление в газете «Арамильские Вести» и разместить на официальном сайте Арамильского городского округа в сети Интернет.
8. Настоящее постановление вступает в силу с момента официального опубликования.
9. Контроль за исполнением настоящего постановления оставляю за собой.

Исполняющий обязанности
Главы Арамильского городского округа Р.В. Гарифуллин

Приложение № 1
к постановлению Администрации
Арамильского городского округа
от 28.10.2020 № 497

Состав
конкурсной комиссии по проведению открытого конкурса на право заключения концессионного соглашения в отношении объектов теплоснабжения и централизованных систем горячего водоснабжения, находящихся в собственности Арамильского городского округа

Никитенко Виталий Юрьевич	Председатель конкурсной комиссии, Глава Арамильского городского округа;
Гарифуллин Руслан Валерьевич	Заместитель председателя конкурсной комиссии, Заместитель главы Администрации Арамильского городского округа;
Лысенко Алла Владимировна	Секретарь конкурсной комиссии, Начальник Отдела жилищно-коммунального хозяйства муниципального бюджетного учреждения «Арамильская Служба Заказчика» (по согласованию);

Члены конкурсной комиссии:

Живилов Дмитрий Михайлович	Председатель Комитета по управлению муниципальным имуществом Арамильского городского округа (по согласованию);
Коваленко Юлия Владимировна	Начальник Юридического отдела Администрации Арамильского городского округа;
Слободчикова Оксана Анатольевна	Начальник Отдела архитектуры и градостроительства Администрации Арамильского городского округа;
Шуваева Марина Юрьевна	Начальник Финансового отдела Администрации Арамильского округа;
Шунайлова Наталья Михайловна	Председатель Комитета по экономике и стратегическому развитию Администрации Арамильского городского округа.

Приложение № 2
к постановлению Администрации
Арамильского городского округа
от 28.10.2020 № 497

Положение
о комиссии по проведению открытого конкурса на право заключения концессионного соглашения в отношении объектов теплоснабжения и централизованных систем горячего водоснабжения, находящихся в собственности Арамильского городского округа

1. Для проведения конкурса на право заключения концессионного соглашения создается конкурсная комиссия в соответствии с требованиями к членам данной конкурсной комиссии, предусмотренными статьей 25 Федерального закона от 21 июля 2005 года № 115-ФЗ «О концессионных соглашениях».
2. Персональный состав конкурсной комиссии (в том числе кандидатуры председателя и заместителя председателя) утверждается постановлением Администрации Арамильского городского округа.
3. Деятельность конкурсной комиссии осуществляется в соответствии с требованиями, установленными частью 1 статьи 25 Федерального закона от 21 июля 2005 года № 115-ФЗ «О концессионных соглашениях».
4. Документы о деятельности конкурсной комиссии, а также документы, содержащие решения конкурсной комиссии, хранятся в Комитете по управлению муниципальным имуществом Арамильского городского округа.
5. Конкурсная комиссия определяет победителя открытого конкурса на право заключения концессионного соглашения в отношении объектов теплоснабжения и централизованных систем горячего водоснабжения, находящихся в собственности Арамильского городского округа в порядке, установленном законодательством Российской Федерации о концессионных соглашениях.
Конкурсная комиссия в порядке и сроки, установленные Федеральным законом от 21 июля 2005 года № 115-ФЗ «О концессионных соглашениях» и конкурсной документацией, выполняет следующие функции:

1) опубликовывает и размещает сообщение о проведении конкурса;
2) опубликовывает и размещает сообщение о внесении изменений в конкурсную документацию, а также направляет указанное сообщение лицам в соответствии с решением о заключении концессионного соглашения;
4) принимает заявки на участие в конкурсе;
5) предоставляет конкурсную документацию, разъяснения положений конкурсной документации в соответствии со статьей 23 настоящего Федерального закона от 21 июля 2005 года № 115-ФЗ «О концессионных соглашениях»;
6) осуществляет вскрытие конвертов с заявками на участие в конкурсе, а также рассмотрение таких заявок в порядке, установленном статьей 29 Федерального закона от 21 июля 2005 года № 115-ФЗ «О концессионных соглашениях»;
7) проверяет документы и материалы, представленные заявителями, участниками конкурса в соответствии с требованиями, установленными конкурсной документацией на основании пункта 5 части 1 статьи 23 Федерального закона от 21 июля 2005 года № 115-ФЗ «О концессионных соглашениях», и достоверность сведений, содержащихся в этих документах и материалах;
8) устанавливает соответствие заявителей и представленных ими заявок на участие в конкурсе требованиям, установленным Федеральным законом от 21 июля 2005 года № 115-ФЗ «О концессионных соглашениях» и конкурсной документацией, и соответствие конкурсных предложений критериям конкурса и указанным требованиям;
9) в случае необходимости запрашивает и получает у соответствующих органов и организаций информацию для проверки достоверности представленных заявителями, участниками конкурса сведений;
10) принимает решения о допуске заявителя к участию в конкурсе и о признании заявителя участником конкурса или об отказе в допуске заявителя к участию в конкурсе и направляет заявителю соответствующее уведомление;
11) определяет участников конкурса;
12) направляет участникам конкурса приглашения представить конкурсные предложения, рассматривает и оценивает конкурсные предложения;
13) определяет победителя конкурса и направляет ему уведомление о признании его победителем;
14) подписывает протокол вскрытия конвертов с заявками на участие в конкурсе, протокол проведения предварительного отбора участников конкурса, протокол вскрытия конвертов с конкурсными предложениями, протокол рассмотрения и оценки конкурсных предложений, протокол о результатах проведения конкурса;
15) уведомляет участников конкурса о результатах проведения конкурса;
16) опубликовывает и размещает сообщение о результатах проведения конкурса.

6. В соответствии с Федеральным законом от 21 июля 2005 года № 115-ФЗ «О концессионных соглашениях» сообщение о проведении конкурса, сообщение о результатах проведения конкурса, конкурсная документация, сообщение о внесении изменений в конкурсную документацию, разъяснение конкурсной документации размещаются на официальном сайте Российской Федерации в информационно-телекоммуникационной сети «Интернет» для размещения информации о проведении торгов, определенном Правительством Российской Федерации.

7. Сообщение о проведении конкурса, сообщение о результатах проведения конкурса, сообщение о внесении изменений в конкурсную документацию также подлежат официальному опубликованию в официальном печатном издании и размещению на официальном сайте Арамильского городского округа в информационно-телекоммуникационной сети «Интернет».

8. Решения конкурсной комиссии оформляются протоколами, которые подписываются членами Конкурсной комиссии, принявшими участие в заседании.

10. Руководство конкурсной комиссии осуществляет председатель конкурсной комиссии, а в его отсутствие заместитель председателя конкурсной комиссии. Конкурсная комиссия правомочна принимать решения, если на заседании конкурсной комиссии присутствуют не менее чем пятьдесят процентов общего числа её членов, при этом каждый член конкурсной комиссии имеет один голос.

11. Решения конкурсной комиссии принимаются простым большинством голосов от числа голосов членов конкурсной комиссии, принявших участие в её заседании. В случае равенства числа голосов голос председателя конкурсной комиссии считается решающим.
12. Конкурсная комиссия вправе привлекать к своей работе независимых экспертов.
13. В соответствии с Федеральным законом от 21 июля 2005 года № 115-ФЗ «О концессионных соглашениях» протоколы Конкурсной комиссии, предусмотренные статьями 28, 29, 31, 33 и 34 Федерального закона от 21 июля 2005 года № 115-ФЗ «О концессионных соглашениях» подлежат размещению на официальном сайте Российской Федерации в информационно-телекоммуникационной сети «Интернет» для размещения информации о проведении торгов, определенном Правительством Российской Федерации, в течение трех календарных дней со дня их подписания.
14. Изменения в конкурсную документацию доводятся до сведения участников конкурса в порядке, определенном законодательством Российской Федерации о концессионных соглашениях. В этом случае срок представления конкурсных предложений продлевается не менее чем на 30 рабочих дней с даты внесения изменений в конкурсную документацию.

Приложение № 1
к концессионному соглашению
от 28.10.2020 г. № 49

Перечень объектов теплоснабжения и централизованных систем горячего водоснабжения, входящих в состав Объекта Соглашения, в том числе сведения об их технико-экономических показателях

№ п/п	Наименование и описание объекта концессионного соглашения, дата/ год ввода в эксплуатацию, технико-экономические показатели	Инв. №	Дата принятия на учет Концедентом	Балансовая стоимость, рублей	Срок полезного использования по бухгалтерскому учету, лет	Срок полезного использования по налоговому учету, лет	Остаточная стоимость на 01.06.2020, рублей	Сумма накопленной амортизации, рублей	Техническое состояние, износ %
1	2	3	4	5	6	7	8	9	10
1.	Котельная №1	газовая котельная № 1, расположенная по адресу: Российская Федерация, Свердловская обл., Сысертский р-н, пос. Светлый, д. 56							
2.	Недвижимый комплекс – Здание котельной № 1	000000049	17.08.2011	1 972 000,00	10		407 438,60	1 564 561,40	79%
3.	в том числе оборудование:								
4.	Котел «СУК»	000000080	2012	42 000,00	7		0,00	42 000,00	100%
5.	Котел «СУК»	000000081	2012	42 000,00	7		0,00	42 000,00	100%
6.	Котел КВА-08 95 ГС	00000001372	2012	36 000,00	7		0,00	36 000,00	100%
7.	Котел КВА-08 95 ГС	00000001373	2012	36 000,00	7		0,00	36 000,00	100%
8.	Котел стальной SK745-1040 (2 шт.)	0000000316 0000000317	2012	546 445,00 546 445,00	10		275 480,80 275 480,80	270 964,20 270 964,20	50% 50 %
9.	Котел «Термотехник» ТТ100 мощ. 1000 кВт (в комплекте)		2019	1 079 245,46	10		1 079 245,45	0,00	0%
10.	Горелка P71M-.PR.S.RU.A.8.50 (2шт)	0000000314 0000000315	2012	299 830,51 299 830,51	7		88 185,31 88 185,31	211 645,20 211 645,20	29% 29%
11.	Горелка газовая CibUnigasP71M-PR.S.RU.A.8.50.EA,прогрессивная		2019	720 427,25	7		720 427,25	0,00	0%
12.	Дымосос УПУЗ 15 кВт	00000001407	2012	6 000,00			0,00	6 000,00	100%
13.	Насос К160 30-30кВт	00000001382	2012	3 200,00			0,00	6 000,00	100%
14.	Насос К160 30-30кВт	00000001383	2012	4 300,00			0,00	3 200,00	100%
15.	Насос К 160 30-30 кВт	00000001383/1	2012	0,00				4 300,00	
16.	Насос К80 50/200-11кВт	00000001385	2012	3 600,00			0,00	0,00	100%
17.	Насос К80 50/200-17кВт	00000001386	2012	4 000,00			0,00	3 600,00	100%
18.	Насос К100 80-17кВт	00000001387	2012	4 100,00			0,00	4 000,00	100%
19.	Насос подмешивающий WILO TOP-S 50/4. DN 50 (2шт.)	00000005505 00000005505/1	2012	40080,52			0,00	40 080,52	100%
20.	Насос К 65-50-125 с эл.дв. /300	00000005872	2012	18177,97			0,00	18177,97	
21.	Насос ГВС К100-80-160а	00000005507	2012	36864,41			0,00	36864,41	
22.	Насос ГВС К80-50-200	00000005506	2012	43008,47			0,00	43008,47	
23.	Теплообменник 114х4-Г-10-358Т	00000001391	2012	11 000,00			0,00	11 000,00	100%
24.	Теплообменник	00000001399	2012	14 000,00			0,00	14 000,00	100%
25.	Электрическая щитовая	00000001403	2012	2 500,00			0,00	2 500,00	100%
26.	Газораспределительное устройство и газопровод	00000001405	2012	3 500,00			0,00	3 500,00	100%
27.	Бак химводоподготовки	00000001409	2012	7 200,00			0,00	7 200,00	100%
28.	Аккумуляторный бак, емкостью 50 м3	000000002	2012	55 540,00	7		0,00	55 540,00	100%
29.	Аккумуляторный бак, емкостью 50 м3	0000000005	2012	55 540,00	7		0,00	55 540,00	100%
30.	Дымовая труба	000000044	2012	61 880,00	7		0,00	61 880,00	100%
31.	Дымовая труба Ду500/560 h=6 п. м.		2019	117 000,00	7		117 000,00	0,00	0%
32.	Дымосос ДН-10 Лев.90г.с эл.двиг.11кВт/1000 об.мин. НЗ	00000006153							
33.	Котельная №2	газовая котельная № 2, расположенная по адресу: Российская Федерация, Свердловская обл., Сысертский р-н, пос. Арамиль, ул. Станционная, д. 12б							
34.	Недвижимый комплекс- Здание котельной № 2	000000050		11 102 000,00	10		2 293 801,29	8 808 198,71	79%
35.	в том числе оборудование:								
36.	Котел «СУК-1»	0000001446	2012	32 000,00	7		0,00	32 000,00	100%
37.	Котел «СУК-1»	0000001448	2012	32 000,00	7		0,00	32 000,00	100%
38.	Котлы водогрейные 1,0 МВт (2 шт.)	0000000308 0000000309	2012	1 801 155,50 1 801 155,50	10		744 279,32 744 279,32	1 056 876,18 1 056 876,18	41%
39.	Дымосос ВДН - 9х	00000001469	2012	6 100,00	10		0,00	6 100,00	100%
40.	Дымосос ВДН - 9х	00000001470	2012	6 100,00			0,00	6 100,00	100%
41.	Подогреватель ВВП № 08-114-4000 (нержавейка) (2 шт.)	00-00001077 00-00001077/1	2012	47068,00			0,00	47068,00	100%
42.	Насос (К160-30)-30 кВт	0000001449	2012	5 500,00			0,00	5 500,00	100%
43.	Насос (К160-30)-30 кВт	0000001450	2012	5 500,00			0,00	5 500,00	100%
44.	Насос (К160-30)-30 кВт	0000001451	2012	2 500,00			0,00	2 500,00	100%
45.	Насос (К150-15)-11 кВт	0000001453	2012	2 500,00			0,00	2 500,00	100%
46.	Насос (К100-80-160)-15 кВт	0000001454	2012	3 100,00			0,00	3 100,00	100%
47.	Насос (К100-80-190)-22 кВт	0000001455	2012	4 300,00			0,00	4 300,00	100%
48.	НасосWilo Top-S 50/4 DN50 PN 6/10 3-400V	00-000001146	2012	40889,98			0,00	40889,98	100%
49.	Насос К 160/30 без рамы, без э/двигателя (шт)	00-000001607	2012	34900,00			0,00	34900,00	100%
50.	Насос К 65-50-125 с эл.дв. 3/300	00000005872	2012	18177,97			0,00	18177,97	100%
51.	Теплообменник 114х4-Г-10-358Т	0000001459	2012	11 000,00			0,00	11 000,00	100%
52.	Теплообменник	0000001460	2012	6 000,00			0,00	6 000,00	100%
53.	Электрическая щитовая	00000001466	2012	1 500,00			0,00	1 500,00	100%
54.	Газораспределительное устройство и газопровод	00000001467	2012	1 900,00			0,00	1 900,00	100%
55.	Аккумуляторный бак емкостью 50м3	0000000007	2012	45 000,00	7		0,00	45 000,00	100%
56.	Аккумуляторный бак емкостью 50м3	0000000008	2012	45 000,00	7		0,00	45 000,00	100%
57.	Дымовая труба	0000000045	2012	55 000,00	7		0,00	55 000,00	100%
58.	Насос К100-65-200 с эл.двиг.22кВт/3000 об.мин. НЗ	0000006155							
59.	Насос К100-80-160 с эл.двиг.15кВт/3000 об.мин. НЗ								
60.	Насосный агрегат К-100-80-160А с эл.дв.11/3000 НЗ	0000006073							
61.	Насосный агрегат К-160/30 с эл.дв. 30/1500 НЗ	0000006075							
62.	Насосный агрегат К-160/30 с эл.дв. 30/1500 НЗ	0000006076							
63.	Подогреватель ПВ-168-4000 (НЕРЖАВЕЙКА) НЗ	0000006080							
64.	Котельная №5	газовая котельная № 5, расположенная по адресу: Российская Федерация, Свердловская область, Арамильский городской округ, город Арамиль, улица Октябрьская, здание № 164							
65.	Недвижимый комплекс- Здание котельной № 5	000000052		1 522 000,00	10		314 463,03	1 207 536,97	79 %
66.	в том числе оборудование:								
67.	Котел ДКВР 10-13	00000001480	2012	32 000,00	7		0,00	32 000,00	100%
68.	Котел ДКВР 10-13	00000001481	2012	30 000,00	7		0,00	30 000,00	100%
69.	Котел КВЖ 8.12-115 ГМ	00000001482	2012	34 000,00	7		0,00	34 000,00	100%
70.	Экономайзер ВТИ	00000001550	2012	9 000,00			0,00	9 000,00	100%
71.	Экономайзер ВТИ	00000001448	2012	9 000,00			0,00	9 000,00	100%
72.	Оборудование для подачи автономного топлива	000000001530	2012	9 800,00			0,00	9 800,00	100%
73.	Вентилятор ДКВР	000000001533	2012	3 500,00			0,00	3 500,00	100%
74.	Вентилятор ДКВР	000000001534	2012	3 500,00			0,00	3 500,00	100%
75.	Вентилятор к котлу КВЖ	000000001535	2012	3 800,00			0,00	3 800,00	100%
76.	Дымосос Дн-9ДКВР	000000001536	2012	6 500,00			0,00	6 500,00	100%
77.	Дымосос Дн-9ДКВР	000000001537	2012	6 500,00			0,00	6 500,00	100%
78.	Деаэратор	00000001518	2012	12 000,00			0,00	12 000,00	100%
79.	Деаэратор	00000001519	2012	12 000,00			0,00	12 000,00	100%
80.	Деаэратор	00000001520	2012	11 000,00			0,00	11 000,00	100%
81.	Подогреватель водяной ВВП 14-273-4000 (трубная система нерж.)	00-000022	2012	127 500,00			103 214,24	24 285,76	81%
82.	Насос сетевой 4Д 315	00000001497	2012	6 000,00			0,00	6 000,00	100%
83.	Насос сетевой 4Д 315	00000001498	2012	7 000,00			0,00	7 000,00	100%
84.	Насос питательный ЦНСГ-38-180	00000001501	2012	6 500,00			0,00	6 500,00	100%
85.	Насос конденсатный КС 20/50	00000001506	2012	900,00			0,00	900,00	100%
86.	Насос конденсатный КС 20/30	00000001505	2012	900,00			0,00	900,00	100%
87.	Насос ЦНСГ 38/180	00000001507	2012	6 000,00			0,00	6 000,00	100%
88.	Насос 1К 20/30 с эл. двигателем 4/3000	0000005890	2012	2081,00				2081,00	
89.	Насос солевой К 20/30	00000001510	2012	1 100,00			0,00	1 100,00	100%
90.	Насос солевой К 20/30	00000001511	2012	1 100,00			0,00	1 100,00	100%
91.	Насос К65 50/125	00000001690	2012				0,00		
92.	Насос 2К-20/30	00000001686	2012				0,00		
93.	Теплообменник пароводяной ПП1-53.9-0.7-2	00000001512	2012	6 000,00			0,00	6 000,00	100%
94.	Теплообменник пароводяной ПП1-53.9-0.7-2	00000001513	2012	5 500,00			0,00	5 500,00	100%
95.	Теплообменник пароводяной ПП1-53.9-0.7-2	00000001514	2012	5 400,00			0,00	5 400,00	100%
96.	Теплообменник водяной 273*4000*2	00000001515	2012	6 000,00			0,00	6 000,00	100%
97.	Теплообменник водяной 273*4000*2	00000001516	2012	6 500,00			0,00	6 500,00	100%

1	2	3	4	5	6	7	8	9	10
98.	Теплообменник водяной 273*4000*2	00000001517	2012	7 500,00			0,00	7 500,00	100%
99.	Фильтр НК	000000001525	2012	6 500,00			0,00	6 500,00	100%
100.	Фильтр НК	000000001526	2012	6 500,00			0,00	6 500,00	100%
101.	Фильтр НК	000000001527	2012	6 500,00			0,00	6 500,00	100%
102.	Фильтр НК	000000001528	2012	6 500,00			0,00	6 500,00	100%
103.	Фильтр (ФИГ) механический	00000001542	2012	2 900,00			0,00	2 900,00	100%
104.	Фильтр (ФИГ) механический	00000001543	2012	2 900,00			0,00	2 900,00	100%
105.	Бак накопительный, емкостью 200 м3	000000001540	2012	3 000,00			0,00	3 000,00	100%
106.	Бак накопительный, емкостью 200 м3	000000001541	2012	3 000,00			0,00	3 000,00	100%
107.	Газораспределительный пункт и газовое оборудование	000000001529	2012	2 500,00			0,00	2 500,00	100%
108.	Щит управления	00000001558	2012	1 300,00			0,00	1 300,00	100%
109.	Щит управления	00000001558/1	2012	1 300,00			0,00	1 300,00	100%
110.	Щит управления	00000001558/2	2012	1 300,00			0,00	1 300,00	100%
111.	Щит управления	00000001558/3	2012	1 300,00			0,00	1 300,00	100%
112.	Дымовая труба	00000000619	2012	35 000,00			0,00	35 000,00	100%
113.	Трубная система для паровод. подогревателя ПП 1-53-2 нерж	00-000021	2019	209 166,66	84		169 325,38	39 841,28	81%
114.	Подогреватель водяной ВВП 14-273-4000 (трубная система нерж)	00-000022	2019	127 500,00	84				
115.	Насос 1К 20/30 с эл.дв. 4 кВт/3000 об.мин НЗ	0000006156							
116.	Насос ЗЦВ 6-16-140 НЗ	0000006069							
117.	Насосный агрегат 4Д 315-50 с эл.дв. 75/3000 НЗ	0000000444							
118.	Насосный агрегат К-100-85-200 НЗ	0000006071							
119.	Насосный агрегат К-100-85-200 НЗ	0000006072							
120.	Насосный агрегат К-100-80-160А с эл.дв.11/3000 НЗ	0000006074							
121.	Насосный агрегат К-80-65-160 с эл.дв.7,5/3000 НЗ	0000006077							
122.	Насосный агрегат К-80-65-160 с эл.дв.7,5/3000 НЗ	0000006078							
123.	Насосный агрегат ЦНС 37-110 с эл.дв.22/3000 НЗ	0000006079		84 000,00			80 500,00	3 500,00	1%
124.	Котельная № 6	газовая котельная № 6, расположенная по адресу: Российская Федерация, Свердловская область, Арамильский городской округ, г. Арамиль, ул. Лесная, д 13А							
125.	Недвижимый комплекс- Здание котельной № 6	000000054	17.03.2009	1 082 000,00	10		223 553,60	858 446,40	79%
126.	в том числе оборудование:								
127.	Котел КВГМ 3-115	00000001561	2012	13 000,00	7		0,00	13 000,00	100%
128.	Котел КВГМ 2-115	00000001562	2012	6 000,00	7		0,00	6 000,00	100%
129.	Котел водогрейный Энтросс ТТ100-3500кВт	0000000308	2012	1 249 291,39	20		824 221,43	425 069,96	66%
130.	Котел водогрейный Энтросс ТТ100-3500кВт	0000000303	2012	1 249 291,39	20		824 221,43	425 069,96	66%
131.	Горелка UNIGAS R512AM	0000000306	2012	449 941,58	20		219 748,61	230 192,97	49%
132.	Горелка UNIGAS R512AM	0000000307	2012	449 941,58	20		145 022,12	304 919,46	33%
133.	Теплообменник ALFA-LAVAL	00000001565	2012	1 430,00			0,00	1 430,00	100%
134.	Теплообменник ALFA-LAVAL	00000001566	2012	1 430,00			0,00	1 430,00	100%
135.	Насос WILO IPN сетевой 150/360 37-4	00000001567	2012	2 760,00			0,00	2 760,00	100%
136.	Насос WILO MVI подпиточный 403-1/16E 3 400-50-2B	00000001568	2012	2 760,00			0,00	2 760,00	100%
137.	Насос WILO MVI сетевой летний PN 65/125	00000001569	2012	2 760,00			0,00	2 760,00	100%
138.	Насос GRUNDFOSS скважинный	00000001570	2012	15 000,00			0,00	15 000,00	100%
139.	Насос WILO IPN 50/200-11-2 G12 ГВС	00000001571	2012	2 760,00			0,00	2 760,00	100%
140.	Насос GRUNDFOSS MMG 112M2	00000001572	2012	15 000,00			0,00	15 000,00	100%
141.	Насос WILO IPN 50/200-11-2 G 12 ГВС		2012						
142.	Насос циркуляционный TP 125-360/2-A-BQQE	00-00000024	2012	234 641,67			184 832,39	52 809,28	79%
143.	Газораспределительное устройство и газопроводы к котельной	00000001573	2012	2 500,00			0,00	2 500,00	100%
144.	Дымовая труба	00000000622	2012	32 000,00			0,00	32 000,00	100%
145.	Электрическая щитовая	00000001577	2012	1 500,00			0,00	1 500,00	100%
146.	Бак на ГВС 50 м3	00000001563	2012	9 000,00			0,00	9 000,00	100%
147.	Котельная № 7	газовая котельная № 7, расположенная по адресу: Российская Федерация, Свердловская область, Арамильский городской округ, г. Арамиль, ул. Мира, д 6А/2							
148.	Недвижимый комплекс- Здание котельной № 7	000000055	17.03.2009	422 000,00	10		87 190,39	334 809,61	79%
149.	в том числе оборудование:								
150.	Отопительный котел Минск 1 (4 шт.)	000000001583	2012	11 000,00			0,00	11 000,00	100%
151.	Котел водогрейный КВ2у-150Гн	000000001584	2012	3 000,00			0,00	3 000,00	100%
152.	Котел водогрейный трехходовой жаротрубный Термотехник ТТ1000 кВт Россия	00-00000007	2017	828 108,92	8		483 063,70	345 045,20	58%
153.	Газовая горелка P71.M.PR.S.RU.A.8.40 с блоком герметичности и реле Рмакс. Давления	00-000000005	2017	427 209,24	6		189 870,84	237 338,40	44%
154.	Теплообменник пластинчатый разборный Funke FP 205-23-1-EH, 23 пластины	00-00000015	2017	118 490,92	8		69 119,72	49 371,20	58%
155.	Насос сетевой зимний Wilo IPL 80/145-5,5/2 PN 10 (2121231) (2 шт.)	00-00000012 00-00000020	2017	95 558,92 95 558,92	8 8		55 742,52 55 742,52	39 816,40 39 816,40	58% 58%
156.	Насос греющий ГВС IPL 50/120-1,5/2 PN 10 (2121209) (2 шт.)	00-00000009 00-00000019	2017	53 071,02 53 071,02	8 8		30 958,22 30 958,22	22 112,80 22 112,80	58% 58%
157.	Насос циркуляции системы ГВС WILLO MHI 1603N-1/E/3-400-50-2 (4149117) (2шт.)	00-00000254	2017	38 521,94 38 521,94	8 8		38 521,94 38 521,94		0%
159.	Насос рециркуляции котла WILLO TPO-S 50/7 3-PN 6/10 (2165530)	00-00000010	2017	41 554,06	8		29 867,11		28%
160.	Насос подпиточный WILLO MHI204-1/E/3-400-50-2 (4024287) (2шт.)	00-000000077 00-00000077/1	2017	23 743,54 23 743,54	8 8		23 743,54 23 743,54		0%
161.	Насос циркуляции системы ГВС WILLO 80/145-5,5/2PN 10 (2шт.)	00-00000254		77043,88					
162.	Дымовая труба, высотой 45 м	00000000625	2012	34 000,00	10		0,00		100%
163.	Газораспределительный пункт и газовое оборудование	00000001600	2012	2 500,00					
164.	Газопровод высокого давления - сталь по стене здания Д 57 мм-75 метров	000000001608	2012	3 000,00			0,00		100%
165.	Газопровод среднего давления, труба стальная диаметром 100 мм, протяженностью 45 метров	000000001610	2012	2 100,00			0,00		100%
166.	Электрическая щитовая	000000001601	2012	1 200,00			0,00		100%
167.	Система умягчения, одинарная (компл.)	00-00000986	2012	20762,71					
168.	Бак аккумуляторный, емкостью 25 м3	000000001603	2012	21 000,00			0,00		100%
169.	Бак аккумуляторный, емкостью 25 м3	000000001603/1	2012	21 000,00			0,00		100%
170.	Бак мембранный д/отопления Wester WRV 1000,10 бар	00-000000003	2017	113 343,96			66 117,16	47 226,80	58%
171.	Бак полиэтиленовый для воды Т5000 синий	00-000000004	2012	58 996,00			25 989,80	32 487,20	44%
172.	Водовод ДУ-150, труба чугунная, протяженностью 820 метров	000000001611	2012	3 200,00			0,00		100%
173.	Щит монтажный ЩМП 1400х650х285 IP54 У2 металлический ЩМП-7-0 (YKM40-07-54) в сборе. Шкаф распределительный.	00-000016	2017	164 241,84			27 373,44	136 868,40	84%
174.	Щит монтажный ЩМП 650х500х220 IP54 У2 металлический ЩМП-3-0 в сборе. Шкаф управления котлом.	00-00000121	2017	34584,92			34584,92		0%
175.	Щит монтажный ЩМП 1400х650х285 IP54 У2 металлический с замком ЩМП-7-0 (YKM40-07-54) в сборе. Шкаф управления общекотельной автоматикой	00-00000017	2017	250 380,57			41 730,17	208 650,40	83%
176.	Водогрейная котельная мощностью 12,0 МВт (Котельная № 8)	газовая котельная № 8, расположенная по адресу: Свердловская область, Сысертский р-н, г Арамиль, ул. 1 Мая, д 79-Б/1							
177.	Недвижимый комплекс:								
178.	Здание котельной № 8	000000056	31.12.201	21 015 264,45	38		16 600 679,49	4 414 584,96	21%
179.	в том числе оборудование:								
180.	Котел КВ-ГМ-3,0	0000000088	2012	833 204,80	8		8 589,76	724 615,04	99%
181.	Котел КВ-ГМ-3,0	0000000089	2012	833 204,80	8		8 589,76	724 615,01	99%
182.	Котел КВ-ГМ-3,0	0000000086	2012	833 204,80	8		403 717,80	429 487,00	48%
183.	Котел КВ-ГМ-3,0	0000000087	2012	833 204,80	8		403 717,80	429 487,00	48%
184.	Котел водогрейный «Термотехник», тип (модель) ТТ 100 (кол-во: 2 шт., год изготовления: 2013, заводской номер 01201-13002295, рабочее давление: 0,6 МПа, мощность 3,5 МВт, объем: 4,6 м3)	000000327 000000328	2015	1 392 608,41 1 392 608,41	20 20		1 056 061,09 1 056 061,09	336 547,32 3336 547,32	25% 25%
185..	Блок-модули (2шт.)	000000329 000000330	2015 2015	611 016,95 611 016,95	20 20		463 354,75 463 354,75	147 662,20 147 662,20	25% 25%
186.	Горелка газовая модулируемая в комплекте с блоком газовых клапанов Wolcano	000000025	2012	395 793,80	7		0,00	395 793,80	100%
187.	Горелка газовая модулируемая в комплекте с блоком газовых клапанов Wolcano	000000026	2012	395 793,80	7		0,00	395 793,80	100%
189.	Горелка газовая модулируемая в комплекте с блоком газовых клапанов Wolcano	000000027	2012	395 793,80	7		0,00	395 793,80	100%
190.	Горелка газо-дизельная в комплекте с блоком газовых клапанов Ду 80-1 Wolcano	0000000024	2012	512 846,40	7		0,00	512 846,40	100%

1	2	3	4	5	6	7	8	9	10
191.	Горелка кол-во:1 шт., год изготовления 2013, тип-R513AM-PR.S.RU.A.8.50, применяемое топливо-газ природный	000000331	2015	498 513,09	7		96 933,27	401 579,82	81%
192.	Горелка (кол-во:1 шт., год изготовления 2013, тип-R513AM-PR.S.RU.A.8.50, применяемое топливо-газ природный, заводской номер 1308828)	000000332	2015	498 513,09	7		96 933,27	401 579,82	81%
193.	Горелка (кол-во:1 шт., год изготовления 2013, тип-R513AM-PR.S.RU.A.8.50, применяемое топливо-газ природный, заводской номер 1308829)	000000333	2015	498 513,09	7		96 933,27	401 579,82	81%
194.	Плита под горелку с присоединительными отверстиями (2 шт.)	00000005702 00000005702	2012	22 660,00			0,00	22 660,00	100%
195.	Насос Wilo 1E/3-400-50-2/B (2 шт.)		2012	0,00				0,00	
196.	НасосWilo Top-Sn65/12 DN65		2012	55864,40				55864,40	
197.	НасосWiloVeroLine IPL 65/150-0.75/4 DN 65		2012	50627,12				50627,12	
198.	Насос Wilo Top-Sn65/13 DN65 (2 шт)	00000005701 00000005701	2012	55 864,40			0,00	55 864,40	100%
199.	Насос сетевой Wilo IL 80/200-22/2	0000000105	2012	96 127,20			0,00	96 127,20	100%
200.	Насос сетевой Wilo IL 80/200-22/2	0000000106	2015	96 127,20			0,00	96 127,20	100%
201.	Насос сетевой Wilo IL 80/200-22/2	0000000107	2015	96 127,20			0,00	96 127,20	100%
202.	Насос сетевой Wilo IL 80/200-22/2	0000000108	2015	96 127,20			0,00	96 127,20	100%
203.	Насос горячего водоснабжения BL 50/210-18,5/2	0000000103	2012	61 420,80			0,00	61 420,80	100%
204.	Насос горячего водоснабжения BL 50/210-18,5/2	0000000104	2012	61 420,80			0,00	61 420,80	100%
205.	Насос подпиточный Wilo MHI 405-1/E/3-400-50-2/B	00000001634	2012	21494,00			0,00	21494,00	100%
206.	Насос подпиточный Wilo MHI 405-1/E/3-400-50-2/B	00000001634	2012	21494,00			0,00	21494,00	100%
207.	Теплообменник ГВС Alfa-Laval	0000000277	2012	179 812,00			0,00	179 812,00	100%
208.	Теплообменник ГВС Alfa-Laval	0000000278	2012	179 812,00			0,00	179 812,00	100%
209.	ЩИТ RITALL	00-00001	2012	259 467,14			0,00	259 467,14	100%
210.	Дымовая труба	00000043	2012	476 666,67	11		132 606,51	344 060,16	73%
211.	Сооружение бак – аккумуляторов	000000262	2012	520 000,00	8		5 361,28	514 638,72	99%
212.	Сооружение бак – аккумуляторов	000000263	2012	520 000,00	8		5 361,28	514 638,72	99%
213.	Сооружение бак – аккумуляторов	000000264	2012	520 000,00	8		5 361,28	514 638,72	99%
214.	Каркас дымовой трубы	000000340	2015	427 713,86	10		255 439,10	172 272,76	63%
215.	Дымовая труба (2 шт.)	000000334 000000335	2015	432 681,18 432 681,18	10 10		223 551,74 223 551,74	209 129,44 208 129,44	49% 49%
216.	Компрессор Metabo Mega 350-100d НЗ	0000006062							
217.	Насос IPL 80/1301.75/4 НЗ	0000006064							
218.	Насос IPL 80/1301.75/4 НЗ	0000006065							
219.	Насос IPL 80/1301.75/4 НЗ	0000006066							
220.	Насос IPL 80/1301.75/4 НЗ	0000006067							
221.	Насосный агрегат Д 200-36 с эл.дв.37/1500	0000006070							
222.	Котельная № 10	газовая котельная № 10, расположенная по адресу: Свердловская область, Сысертский район, п. Арамиль, ул. Свердлова, д. 8							
223.	Недвижимый комплекс- Здание котельной № 10	000000235	13.05.2013	84 000,00	10		18 744,25	65 255,75	77%
224.	в том числе оборудование:								
225.	Насос GRUNDFOS UPS 25-80 180	00000001710	2012	2 100,00			0,00	2 100,00	100%
226.	Насос Wilo PW-175EA	00000001711	2012	2 500,00			0,00	2 500,00	100%
229.	Котел Daewoo DGB-350, Ю-Корея	00-00000514	2017	30 677,97	7		0,00	30 677,97	100%
230.	Котельная детского сада №6, ФАП и многоквартирных жилых домовинженерные сети № 11	газовая котельная № 11, расположенная по адресу: Свердловская область, Сысертский район, п. Арамиль, ул. Ломоносова, д. 4-Б							
231.	Недвижимый комплекс- Здание котельной № 11	000000057	16.05.2013	3 610 763,60	20		2 172 451,28	1438 312,32	39%
232.	в том числе оборудование:								
233.	Котел водогрейный SuperRac 520 «IVAR»	000000082	2012	288 132,67	10		59 527,07	228 585,60	79%
234.	Котел водогрейный SuperRac 520 «IVAR»	000000085	2012	288 132,67	10		59 527,07	228 585,60	79%
235.	Горелка газовая P60M-.PR.S.RU.A.0.50	000000030	2012	238 303,04	7		0,00	238 303,04	100%
236.	Горелка комбинированная HP60MG-.PR.S.RU.A.0.50	000000029	2012	434 313,36	7		0,00	434 313,36	100%
237.	Теплообменник FP 05-25-1-EH	0000001736	2012	31 676,77			0,00	31 676,77	100%
238.	Теплообменник FP 05-25-1-EH	0000001737	2012	31 676,76			0,00	31 676,76	100%
239.	Шкаф ШУ1	00000000286	2012	286 801,36			59 256,40	227 544,96	80%
240.	Сети теплоснабжения, протяженность: 100 м, литер: 2;	0000000254	2012	1 146 932,47	10		236 095,23	810 837,24	80%
241.	Сети газоснабжения, протяженность: 322,5 м, литер: 3	0000000240	2012	962 599,06	10		452 048,98	510 550,08	47%
242.	Сети канализации, протяженность: 7 м, литер: 4	0000000297	2012	210 720,48	10		127 656,28	83 064,20	62%
243.	Сети водопровода, протяженность: 130 м, литер 5	0000001731	2012	23 205,46	10		0,00	23 205,46	100%
244.	Сети электроснабжения, протяженность: 135 м, литер: 6	0000000261	2012	137 587,60	15		64 613,20	72 974,40	51%
245.	Сети горячего водоснабжения, протяженность: 100 м, литер: 7		2012		10				
246.	Тепловой пункт № 1	адрес места нахождения объекта: Российская Федерация, Свердловская область, Арамильский городской округ, г. Арамиль, ул. Красноармейская, д. 138/3в приложении № 2 написано 118-3							
247.	Здание общей площадью 69,1 кв. м.	000000070	07.13.2013	101 144,00	10		20 897,60	80 246,40	79%
248.	Тепловой пункт № 2	адрес места нахождения объекта: Российская Федерация, Свердловская область, Арамильский городской округ, г Арамиль, ул. Курчатова, д 30-Б							
249.	Здание общей площадью 67,1 кв.м.	000000071	07.13.2013	130 919,00	10		22 916,77	88 002,23	79%
250.	Тепловой пункт № 3	адрес места нахождения объекта: Российская Федерация, Свердловская область, Арамильский городской округ, г Арамиль, ул. Новая, д 9-Б							
251.	Здание общей площадью 68,8 кв. м.	000000073		136 707,00	10		28 245,24	108 461,76	79%
252.	Тепловой пункт «Космонавтов»	адрес места нахождения объекта: Российская Федерация, Свердловская область, Арамильский городской округ, г Арамиль, ул. Космонавтов, д 13Г							
253.	Здание общей площадью 68,8 кв.м.	000000069	22.03.2013	105 830,00	10		21 865,59	83 96,41	79%
254.	Здание теплового пункта по улице Лесная	адрес места нахождения объекта: Российская Федерация, Свердловская область, Арамильский городской округ, г Арамиль, ул. Лесная, д 13В							
255.	Здание общей площадью 581,8 кв.м.	000000072	07.13.2013	812 005,27	10		82 607,43	729 397,84	89%
256.	Здание теплового пункта по улице 1 Мая	адрес места нахождения объекта: Свердловская область, Сысертский район, г. Арамиль, ул. 1 Мая, д. 79-Б/2							
257.	Здание общей площадью 17,6 кв.м		07.13.2013	153 247,00	10				
258	Нежилого помещения по улице 1 Мая	адрес места нахождения объекта: Свердловская область, Сысертский район, г. Арамиль, ул. 1 Мая, д. 79							
259.	Помещение общей площадью 167,8 кв.м		13.08.2012	4 575 302,5	30		0,00	4 575 302,56	100%

Приложение № 2
к концессионному соглашению
от 28.10.2020 г. № 497

Перечень документов, удостоверяющих право собственности Концедента на объект концессионного соглашения

№, п.п.	Наименование объекта концессионного соглашения	Реквизиты (номер и дата) документа, удостоверяющего право собственности на объект
1	2	3
1.	Газовая котельная № 1, расположенная по адресу: Российская Федерация, Свердловская обл., Сысертский район, п. Светлый, д. 56	
2.	Котельная №1 Кадастровый номер: 66:25:0000000:3490	запись ЕГРН № 66-01/19-1/2004-205 от 17.02.2004, Свидетельство о государственной регистрации № 66 АЕ № 053204 от 17.08.2011 (муниципальная собственность)
3.	Котельная № 2, расположенная по адресу: Российская Федерация, Свердловская обл., Сысертский район, п. Арамиль, ул. Станционная, д. 12-Б	
4.	Котельная №2 Кадастровый номер: 66:25:0000000:3493	запись ЕГРН № 66-01/19-1/2004-208 от 17.02.2004, Свидетельство о государственной регистрации № 66АЕ № 053205 от 17.08.2011 (муниципальная собственность)
5.	Котельная № 5, расположенная по адресу: Российская Федерация, Свердловская область, Арамильский городской округ, город Арамиль, улица Октябрьская, здание № 164	
6.	Здание Кадастровый номер: 66:33:0000000:368	запись ЕГРН № 66-01/19-1/2004-203 от 17.02.2004, Свидетельство о государственной регистрации № 66 АБ № 181775 от 17.02.2004 года (муниципальная собственность)
7.	Котельная № 6, расположенная по адресу: Российская Федерация, Свердловская область, Арамильский городской округ, г Арамиль, ул. Лесная, д 13А	
8.	Нежилое здание Кадастровый номер: 66:33:0101002:1058	запись ЕГРН № 66-66-19/024/2007-721 от 29.10.2007, Свидетельство о государственной регистрации 66 АБ 181775 от 17.02.2004 (муниципальная собственность)
9.	Котельная № 7, расположенная по адресу: Российская Федерация, Свердловская область, Арамильский городской округ, г Арамиль, ул. Мира, д 6А/2	
10.	Здание газовой котельной Кадастровый номер: 66:33:0000000:432	запись ЕГРН № 66-66-19/014/2009-035 от 17.03.2009, Свидетельство о государственной регистрации № 66 АГ 579555 от 17.03.2009 (муниципальная собственность)
11.	Котельная № 8, расположенная по адресу: Свердловская область, Сысертский р-н, г Арамиль, ул. 1 Мая, д. 79-Б/1	
12.	Водогрейная котельная мощностью 12,0 МВт Кадастровый номер: 66:33:0000000:492	запись ЕГРН № 66-66-19/090/2010-234 от 31.12.2010, Свидетельство о государственной регистрации № 66 АД 698620 от 31.12.2010 (муниципальная собственность)
13.	Котельная № 10, расположенная по адресу: Свердловская область, Сысертский район, п. Арамиль, ул. Свердлова, д. 8	
14.	Часть нежилого здания Кадастровый номер: 66:25:0000000:4166	запись ЕГРН № 66-66-19/027/2012-368 от 11.05.2012, Свидетельство о государственной регистрации № 66 АЕ № 415014от 11.05.2012 (муниципальная собственность)
15.	Котельная детского сада №6, ФАП и многоквартирных жилых домов инженерные сети № 11, расположенная по адресу: Свердловская область, Сысертский район, п. Арамиль, ул. Ломоносова, д. 4-Б	
16.	Комплекс зданий и сооружений (примечание) Кадастровый номер: 66:25:0000000:7401 Котельная детского сада №6, ФАП и многоквартирных жилых домов, инженерные сети: 1. Здание котельной, площадь: 34,3 кв.м, литер: 1А, этажность: 1; 2. Дымовая труба, высота: 10 м, литер: 1Б; 3. Дымоход ,протяженность: 2,74 м, литер: 1В; 4. Сети теплоснабжения, протяженность: 100 м, литер: 2; 5. Сети газопровода, протяженность: 322,5 м, литер: 3; 6. Сети канализации, протяженность: 7 м, литер: 4; 7. Сети водопровода, протяженность: 130 м, литер: 5; 8. Сети электроснабжения, протяженность: 135 м, литер: 6; 9. Сети горячего водоснабжения, протяженность: 100 м, литер: 7; Инвентарный номер: 3702\01\0000\64-02. Назначение: нежилое.)	запись ЕГРН № 66-66-19/018/2012-388, Свидетельство о государственной регистрации 66 АЕ № 415141 от 16.05.2012 (муниципальная собственность)
17.	Здание теплового пункта № 1, расположенное по адресу: Российская Федерация, Свердловская область, Арамильский городской округ, г Арамиль, ул. Красноармейская, д 118/3	
18.	Здание теплового пункта № 1 Кадастровый номер: 66:33:0000000:594	запись ЕГРН № 66-66-19/067/2012-205 от 07.12.2012 66 Свидетельство о государственной регистрации АЕ 694143 от 07.12.2012 (муниципальная собственность)
19.	Здание теплового пункта № 2, расположенное по адресу: Российская Федерация, Свердловская область, Арамильский городской округ, г Арамиль, ул. Курчатова, д 30Б	
20.	Здание теплового пункта № 2 Кадастровый номер: 66:33:0000000:597	запись ЕГРН № 66-66-19/064/2012-474 от 07.12.2012, Свидетельство о государственной регистрации 66АЕ 694139 от 07.12.2012г. (муниципальная собственность)
21.	Здание теплового пункта № 3, расположенное по адресу: Российская Федерация, Свердловская область, Арамильский городской округ, г Арамиль, ул. Новая, д 9Б	
22.	Здание теплового пункта № 3 Кадастровый номер: 66:33:0000000:598	запись ЕГРН № 66-66-19/067/2012-207 от 07.12.2012, Свидетельство о государственной регистрации 66 АЕ 694122 от 07.12.2012 (муниципальная собственность)
23.	Здание теплового пункта, расположенное по адресу: Российская Федерация, Свердловская область, Арамильский городской округ, г Арамиль, ул. Космонавтов, д 11Г	
24.	Нежилое здание Кадастровый номер: 66:33:0101003:1503	запись ЕГРН 66-66-19/021/2013-357, Свидетельство о государственной регистрации № 66 АЕ 758165 от 22.03.2013 (муниципальная собственность)
25.	Здание теплового пункта, расположенное по адресу: Российская Федерация, Свердловская область, Арамильский городской округ, г Арамиль, ул. Лесная, д 13В	
26.	Здание теплового пункта Кадастровый номер: 66:33:0000000:596	запись ЕГРН № 66-66-19/067/2012-206 от 07.12.2012, Свидетельство о государственной регистрации № 66 АЕ 694140 от 07.12.2012 (муниципальная собственность)
27.	Здание теплового пункта, расположенное по адресу: Свердловская область, Сысертский район, г. Арамиль, ул. 1 Мая, д. 79-Б/2	
28.	Здание теплового пункта Кадастровый номер: 66:33:0000000:595	запись ЕГРН № 66-66-19/064/2012-473 от 07.12.2012, Свидетельство о государственной регистрации №66 АЕ 694192 от 07.12.2012 (муниципальная собственность)
29.	Нежилое помещение, расположенное по адресу: Свердловская область, Сысертский район, г. Арамиль, ул. 1 Мая, д. 79	
1	2	3
30	Нежилое помещение Кадастровый номер: 66:33:0101009:2640	запись ЕГРН № 66-66-19/662/2012-927 от 13.08.2012, Свидетельство о государственной регистрации 66 АЕ № 498145 от 13.08.2012 г (муниципальная собственность)

Приложение № 3
к концессионному соглашению
от 28.10.2020 г. № 497

Задание и основные мероприятия по созданию и (или) реконструкции Объекта Соглашения (объектов теплоснабжения и централизованных систем горячего водоснабжения), право собственности на которые принадлежит или будет принадлежать Концеденту

1. Задание

Настоящее задание сформировано на основании результатов технического обследования объектов теплоснабжения и централизованных систем теплоснабжения Арамильского городского округа. Мероприятия направлены на достижение плановых значений показателей деятельности Концессионера в соответствии с Приложением № 13 к Соглашению, на основании актуализированной схемы теплоснабжения территории Арамильского городского округа на 2019-2027 годы, утвержденной постановлением Главы Арамильского городского округа от 08.09.2020 № 403, границ планируемых зон размещения объектов теплоснабжения и централизованных систем горячего водоснабжения.

2. Основные мероприятия по созданию и (или) реконструкции Объекта Соглашения для достижения целевых показателей развития централизованных систем теплоснабжения и централизованных систем горячего водоснабжения, расположенных на территории Арамильского городского округа:

№ п/п	Наименование системы теплоснабжения и горячего водоснабжения (Объект Соглашения),	Наименование проекта	Наименование мероприятия/ виды работ	Точка подключения/ приема/ подачи/ отведения	Мощность в соответствующей точке на дату ввода в эксплуатацию, МВт, км	Этапы реализации мероприятия	Срок ввода мощности в эксплуатацию
1	2	3	4	5	6	7	8
1.	Централизованная система теплоснабжения и горячего водоснабжения от новой газовой котельной взамен существующих котельных № 1 и № 2, расположенных по адресу: 624000, Свердловская обл., Арамильский городской округ, пос. Светлый, дом 56, п. Арамиль ул. Станционная, 12-Б	Строительство блочно-модульной газовой котельной в п. Арамиль мощностью 8,0 МВт, расположенной по адресу: п. Арамиль, ул. Станционная, 12-Б	Строительство блочно-модульной газовой котельной в п. Арамиль мощностью 8,0 МВт с использованием современного и высокотехнологичного отечественного и импортного оборудования с установкой автоматизированной системы управления технологического процесса и комплексной системы учета энергоресурсов взамен энергетически неэффективных котельных: котельной № 1 в пос. Светлый, дом 56 мощностью 4,58 МВт и котельной № 2 в п. Арамиль ул. Станционная, 12-Б мощностью 7,2 МВт	Свердловская обл., Арамильский городской округ, пос. Светлый, дом 56, п. Арамиль ул. Станционная, 12-Б	8,0 МВт	– проектно-сметная документация; – строительно-монтажные работы; – технологическое присоединение; – пусконаладочные работы; – ввод объекта в эксплуатацию	не позднее, чем 60 месяцев со дня начала срока действия концессионного соглашения
2.	Централизованная система теплоснабжения и горячего водоснабжения от новой газовой котельной взамен существующих котельных № 1 и № 2, расположенных по адресу: 624000, Свердловская обл., Арамильский городской округ, пос. Светлый, дом 56, п. Арамиль ул. Станционная, 12-Б	Реконструкция тепловых сетей в пос. Светлый и в п. Арамиль	Реконструкция тепловых сетей с применением энергоэффективных пред изолированных трубопроводов в пос. Светлый и в п. Арамиль при строительстве блочно-модульной котельной в п. Арамиль проектной мощностью 8,0 МВт (осуществление мероприятий по объединению тепловых сетей от котельной № 1 в пос. Светлый, 56 мощностью 4,58 МВт и котельной № 2 в п. Арамиль ул. Станционная, 12-Б мощностью 7,2 МВт)	Свердловская обл., Арамильский городской округ, пос. Светлый, дом 56, п. Арамиль ул. Станционная, 12-Б	0,5 км	– проектно-сметная документация; – строительно-монтажные работы; – ввод объекта в эксплуатацию	не позднее, чем 60 месяцев со дня начала срока действия концессионного соглашения
3.	Централизованная система теплоснабжения от газовой котельной № 5, расположенной по адресу: 624000, Свердловская обл., Арамильский городской округ, г. Арамиль, ул. Красноармейская, 118	Строительство блочно-модульной газовой котельной мощностью 11,6 МВт, расположенной по адресу: г. Арамиль, ул. Красноармейская, 118	Строительство блочно-модульной газовой котельной мощностью 11,6 МВт, расположенной по адресу: г. Арамиль, ул. Красноармейская, 118, с использованием современного и высокотехнологичного отечественного и импортного оборудования с установкой автоматизированной системы управления технологического процесса и комплексной системы учета энергоресурсов взамен энергетически неэффективной котельной № 5 в г. Арамиль, ул. Красноармейская, 118	Свердловская обл., Арамильский городской округ, г. Арамиль, ул. Красноармейская, 118	11,6 МВт	– проектно-сметная документация; – строительно-монтажные работы; – технологическое присоединение; – пусконаладочные работы; – ввод объекта в эксплуатацию	не позднее, чем 48 месяцев со дня начала срока действия концессионного соглашения
4.	Централизованная система теплоснабжения и горячего водоснабжения от газовой котельной № 6, расположенной по адресу: 624000, Свердловская обл., Арамильский городской округ, г. Арамиль, ул. Лесная,13-А	Реконструкция существующей котельной № 6 мощностью 12 МВт, расположенной по адресу: г. Арамиль, ул. Лесная, 13-А	Реконструкция существующей котельной № 6 мощностью 12 МВт, расположенной по адресу: г. Арамиль, ул. Лесная, 13-А, с заменой основного и вспомогательного оборудования (2 котла, теплообменники ГВС, насосное оборудование, внутреннее газоснабжение), автоматизированной системы управления технологического процесса и комплексной системы учета энергоресурсов. Реконструкция распределительного коллектора тепловой энергии и ГВС, расположенного в тепловом пункте по адресу: г. Арамиль, ул. Лесная, 13-Б.	Свердловская обл., Арамильский городской округ, г. Арамиль, ул. Лесная,13-А	12,0 МВт	– проектно-сметная документация; – строительно-монтажные работы; – пусконаладочные работы; – ввод объекта в эксплуатацию	не позднее, чем 60 месяцев со дня начала срока действия концессионного соглашения

5.	Централизованная система теплоснабжения и горячего водоснабжения от газовой котельной № 7, расположенной по адресу: 624000, Свердловская обл., Арамильский городской округ, г. Арамиль ул. Мира,6-А/2	Реконструкция котельной № 7 мощностью 1,8 МВт, расположенной по адресу: г. Арамиль, ул. Мира, 6А/2	Реконструкция котельной № 7 мощностью 1,8 МВт, расположенной по адресу: г. Арамиль, ул. Мира, 6А/2, с заменой основного и вспомогательного оборудования	Свердловская обл., Арамильский городской округ, г. Арамиль ул. Мира,6-А/2	1,8 МВт	– проектно-сметная документация; – строительно-монтажные работы; – пусконаладочные работы; – ввод объекта в эксплуатацию	не позднее, чем 72 месяцев со дня начала срока действия концессионного соглашения
6.	Централизованная система теплоснабжения и горячего водоснабжения от газовой котельной № 8, расположенной по адресу: 624000, Свердловская обл., Арамильский городской округ, г. Арамиль ул. 1 Мая 79-Б	Устройство инженерно-технических средств охраны котельной № 8 мощностью 19 МВт, расположенной по адресу: г. Арамиль, ул. 1 Мая, 79-Б	Устройство инженерно-технических средств охраны котельной № 8 мощностью 19 МВт, расположенной по адресу: г. Арамиль, ул. 1 Мая, 79-Б, для обеспечения безопасности и антитеррористической защищенности объекта теплоэнергетического комплекса	Свердловская обл., Арамильский городской округ, г. Арамиль ул. 1 Мая 79-Б	19,0 МВт	– проектно-сметная документация; – строительно-монтажные работы; – пусконаладочные работы; – ввод объекта в эксплуатацию	не позднее, чем 48 месяцев со дня начала срока действия концессионного соглашения
7.	Централизованная система теплоснабжения от газовой котельной № 11, расположенной по адресу: 624000, Свердловская обл., Арамильский городской округ, п. Арамиль, ул. Ломоносова,4-Б	Реконструкция тепловых сетей, присоединенных к котельной № 11 (участок от разветвления у дома Ломоносова 3 до дома Ломоносова 1)	Реконструкция тепловых сетей, присоединенных к котельной № 11 мощностью 1 МВт, расположенной по адресу: пос. Мельзавод, ул. Ломоносова, 4Б, с целью повышения надежности и энергоэффективности потребителей	Свердловская обл., Арамильский городской округ, п. Арамиль, ул. Ломоносова,4-Б	0,078 км		не позднее, чем 60 месяцев со дня начала срока действия концессионного соглашения
8.	Централизованная система теплоснабжения и горячего водоснабжения в границах улиц Карла Маркса и Космонавтов, г. Арамиль	Строительство блочно-модульной газовой котельной мощностью 6,0 МВт, расположенной по адресу: г. Арамиль, в границах улиц Карла Маркса и Космонавтов	Строительство блочно-модульной газовой котельной мощностью 6,0 МВт, расположенной по адресу: г. Арамиль, в границах улиц Карла Маркса и Космонавтов, с использованием современного и высокотехнологичного отечественного и импортного оборудования с установкой автоматизированной системы управления технологического процесса и комплексной системы учета энергоресурсов, взамен энергетически неэффективной котельной АО «ААРЗ»	Свердловская обл., Арамильский городской округ, г. Арамиль в границах улиц Карла Маркса и Космонавтов	6,0 МВт	– проектно-сметная документация; – строительно-монтажные работы; – технологическое присоединение; – пусконаладочные работы; – ввод объекта в эксплуатацию	не позднее, чем 72 месяцев со дня начала срока действия концессионного соглашения
9.	Централизованная система теплоснабжения и горячего водоснабжения от новой газовой котельной взамен котельной АО «ААРЗ», расположенной по адресу: 624000, Свердловская обл., Арамильский городской округ, г. Арамиль, в границах улиц Карла Маркса и Космонавтов	Реконструкция сетей теплоснабжения, расположенных по адресу: г. Арамиль в районе улицы Космонавтов	Реконструкция сетей теплоснабжения, расположенных по адресу: г. Арамиль в районе улицы Космонавтов	Свердловская обл., Арамильский городской округ, г. Арамиль в границах улиц Карла Маркса и Космонавтов	0,6 км	– проектно-сметная документация; – строительно-монтажные работы; – ввод объекта в эксплуатацию	не позднее, чем 72 месяцев со дня начала срока действия концессионного соглашения
10.	Централизованные системы теплоснабжения и горячего водоснабжения Арамильского городского округа	Автоматический комплекс сбора данных с приборов (узлов) коммерческого учета топливно-энергетических ресурсов	Внедрение автоматического комплекса сбора данных с приборов (узлов) коммерческого учета топливно-энергетических ресурсов для повышения эффективности управления систем теплоснабжения в границах «Источник тепловой энергии –Потребитель»	Арамильский городской округ, г. Арамиль, ул. 1 Мая, 79	-	– проектно-сметная документация; – строительно-монтажные работы; – пусконаладочные работы; – ввод объекта в эксплуатацию	не позднее, чем 72 месяцев со дня начала срока действия концессионного соглашения
11.	Приобретение автомобилей, специальной техники, оборудования для эксплуатации комплекса теплоснабжения		Приобретение автомобилей, специальной техники, оборудования для эксплуатации комплекса теплоснабжения	-	-		не позднее, чем 48 месяцев со дня начала срока действия концессионного соглашения

*заполнить по результатам конкурса на основании конкурсного предложения основных мероприятий, обеспечивающих достижение предусмотренных заданием целей и минимально допустимых плановых значений показателей деятельности концессионера, с описанием основных характеристик таких мероприятий, победителя конкурса.

Приложение № 4
к концессионному соглашению
от 28.10.2020 г. № 497

Сведения о составе и описании Иного имущества

Цель использования Иного имущества, его назначение: все передаваемое Концедентом Концессионеру Иное имущество предназначено для использования по общему назначению с Объектом Соглашения в целях осуществления Концессионером деятельности, указанной в пункте 1.1 Соглашения

№ п/п	Наименование и описание объекта концессионного соглашения, дата/ год ввода в эксплуатацию, технико-экономические показатели	Инв. №	Дата принятия на учет Концедентом	Балансовая стоимость, рублей	Срок полезного использования по бухгалтерскому учету, лет	Срок полезного использования по налоговому учету, лет	Остаточная стоимость на 01.06.2020, рублей	Сумма накопленной амортизации, рублей	Техническое состояние, износ %
1	2	3	4	5	6	7	8	9	10
1.	Котельная №1	газовая котельная № 1, расположенная по адресу: Российская Федерация, Свердловская обл., Сысертский р-н, пос. Светлый, д. 56							
2.	Электроталь	00000001402	2012	3 100,00			0,00	3 100,00	100%
3.	Системный блок	00000001414	2012	3 200,00			0,00	3 200,00	100%
4.	Монитор	00000001415	2012	1 000,00			0,00	1 000,00	100%
5.	Заточной станок	00000001417	2012	2 100,00			0,00	2 100,00	100%
6.	Сверлильный станок	00000001418	2012	1 900,00			0,00	1 900,00	100%
7.	Воздухонагреватель Volono VR2 (2шт)	00000005503	2012	43 942,38			0,00	43 942,38	100%
8.	Диффузор эжектор насоса Wilo-Jet-WJ-202-EM (2 шт.)		2019	9060,00			0,00	9060,00	100%
9.	Шкаф пожарный ШПК-310 Навесной закрытый для рукава (540*650*230) (6 шт.)	00-00000936	2012	1480,00			0,00	1480,00	100%
10.	Аппарат сварочный (№ 2152) (1 шт.)	00000002152	2012	3037,60			0,00	3037,60	100%
11.	Фланец под горелку L=50-200мм для котлов ТермотехникТТ100 (1 шт.)	00-00000313	2012	18425,13			0,00	18 425,13	100%
12.	Автоматика ЭНТРОМАТИК 110 MS		2019	171 182,75			0,00	171 182,75	100%
13.	Антивибрационная муфта GA50 2 М-М (1 шт.)		2019	10172,45			0,00	10 172,45	100%
14.	Грязевик Ду 125 (13 шт.)	00000005502	2012	109 200,00			0,00	109 200,00	100%
15.	Двухтарифный счетчик электроэнергии СТЭ 561 (1 шт.)	00000001412	2012	300,00			0,00	300,00	100%
16.	Дефлектор Ф 400мм (2 шт.)	00000005504	2012	9983,06			0,00	9983,06	100%
17.	Муфта антивибрационная 2 (2 шт.)	00000005474	2012	7288,14			0,00	7288,14	100%
18.	Насос-дозатор Beta 4a 16-07 (1 шт.)	00000001410	2012	12000,00			0,00	12000,00	100%
19.	Предохранительный клапан DN80/125 (2 шт.)	0000000318 0000000319	2012	64 751,00 64 751,00			32 170,80 32 170,80	32 643,20 32 643,20	53% 53%
20.	Регулятор FRG/2MC DN50 1 БАР (2 шт.)	00000005494	2012	52452,54			0,00	52452,54	100%
21.	Дымоходы труба ф350длина 7м (2 шт.)	00000000324 00000000325	2012	102 224,79 102 224,79	10		51 534,99 51 534,99	50 689,80 50 689,80	50% 50%
22.	Трансформатор сварочный ТДМ 401У2	00000001388	2012	4200,00			0,00	4200,00	100%
23.	Узел учета расхода газа Тэкон-17, G65 (1 шт.)	00000001400	2012	4100,00			0,00	4100,0	100%
24.	Узел учета тепловой энергии-тепловой счетчик ИМ (технический) (1 шт.)	00000001401	2012	1500,00			0,00	1500,00	100%
25.	Функциональный модуль FM 458 (1 шт.)	00000005486	2012	25753,00			0,00	25753,00	100%
26.	Шкаф навесной (2 шт.)	00000005511	2012	12936,24			0,00	12936,24	100%
27.	Система управления logamatic 4321 RU	00000000320	2012	77 462,00	3		0,00	77 642,00	100%
28.	Система управления logamatic 4322 RU	00000000310	2012	63 864,00	3		0,00	63 864,00	100%
29.	Счетчик газа RVG 65G	00000000322	2012	67 932,20	5		0,00	67 932,20	100%
30.	Счетчик газа СГ-16 МТ-100 (2шт	00000000323 00000000326	2012	49 521,19 49 521,19	5		0,00	11 365,65 11 365,65	100%
31.	Котельная №2	газовая котельная № 2, расположенная по адресу: Российская Федерация, Свердловская обл., Сысертский р-н, пос. Арамиль, ул. Станционная, д. 12б							
32.	Тельфер	0000001463		2 100,00			0,00	2 100,00	100%
33.	Тельфер	0000001464		2 300,00			0,00	2 300,00	100%
34.	Тельфер	0000001465		2 300,00			0,00	2 300,00	100%
35.	Системный блок	00000001474		3 300,00			0,00	3 300,00	100%
36.	Монитор	00000001475		1 500,00			0,00	1 500,00	100%
37.	Принтер	00000001476		720,00			0,00	720,00	100%
38.	Заточной станок	00000001478		2 500,00			0,00	2 500,00	100%

1	2	3	4	5	6	7	8	9	10
39.	Сверлильный станок	00000001479		1 900,00			0,00	1 900,00	100%
40.	Счетчик воды Ду 100 (1шт.)	00000003399		7762,46			0,00	7762,46	100%
41.	Таль цепная ТЕВ-ТОН 1Т/2,5 М (1шт.)	00000003615		2120,00			0,00	2120,00	100%
42.	Фильтр Ф-100РУ (1шт.)	0000004294		2966,11			0,00	2966,11	100%
43.	Коса бензиновая CARVER PROMO PBC-52 (2шт.)	00-00000975		5335,00			0,00	5335,00	100%
44.	Шкаф пожарный ШПК-310 Навесной закрытый для рукова (540*650*230) (шт)	00-00000936		1480,00			0,00	1480,00	100%
45.	Двухтарифный счетчик эл.энергии СТЭ 561	00000001472		0,00			0,00	0,00	100%
46.	Насос-дозатор Beta 4a 16-07	0000001471		0,00			0,00	0,00	100%
47.	Счетчик холодного водоснабжения ВТ 100	00000001473		3200,00			0,00	3200,00	100%
48.	Трансформатор сварочный ТДМ 401У2	00000001458		0,00			0,00	0,00	100%
49.	Узел учета расхода газа Тэкон-17, G65	0000001461		0,00			0,00	0,00	100%
50.	Узел учета тепловой энергии - теплосчетчик ИМ (технич)	0000001462		0,00			0,00	0,00	100%
51.	Котельная №5	газовая котельная № 5, расположенная по адресу: Российская Федерация, Свердловская область, Арамильский городской округ, город Арамиль, улица Октябрьская, здание № 164							
52.	Станок заточный	000000001521		2 100,00			0,00	2 100,00	100%
53.	Станок сверлильный	000000001522		2 300,00			0,00	2 300,00	100%
54.	Станок сверлильный	000000001523		2 100,00			0,00	2 100,00	100%
55.	Грязевик ТС-569 00 000-13 Ду325 Ру16	00-00001311		14000,00			0,00	14000,00	100%
56.	Модем GSM/GPRS SprutNet RS232 (антенна, кабель, бл)	0000005609		3870,34			0,00	3870,34	100%
57.	Насос садовый "Калибр НБЦ-380" 1800л/ч			1050,00			0,00	1050,00	100%
58.	Счетчик воды ВСТН-50 с имп. вых (шт)			19925,00			0,00	19925,00	100%
59.	Счетчик 3ф активно-реактив. 2 Твстр.таймер элек Меркурий 230ART-03R(C)N 7/5 5A 380 В 1 кл			6544,10			0,00	6544,10	100%
60.	Ящик с понижающим трансформатором ЯТП-0,25 220/12-2 36 УХЛ4 ИЭК (2шт)	00-0000741		4370,0			0,00	4370,0	100%
61.	Алюминиевая трехсекционная лестница 3*11-Н=310/504/702 см (шт)	00-00000074		11263,33			0,00	11263,33	100%
62.	Шкаф пожарный ШПК-310 Навесной закрытый для рукава (540*650*230) (2 шт)	000000936		2960,00			0,00	2960,00	100%
63.	Газоанализатор СТГ - 1	0000001539		1500,00			0,00	1500,00	100%
64.	Компрессор поршневой СД (для резервного топлива)	0000001524		3500,00			0,00	3500,00	100%
65.	Сигнализатор СОУ 1	00000001538		1500,00			0,00	1500,00	100%
66.	Силовой сварочный трансформатор	00000001545		2 500,00			0,00	2 500,00	100%
67.	Узел учета тепловой энергии ТЭКОН 17	00000001546		3 500,00			0,00	3 500,00	100%
68.	Узел учета расхода газа, воды, тепла ТЭКОН 17	00000001547		2 600,00			0,00	2 600,00	100%
69.	Электрораспределительное устройство, состоящее из 18 электрических щитков	00000001553		1 000,00			0,00	1 000,00	100%
70.	Двухтарифный электросчетчик Меркурий 230	00000001549		900,00			0,00	900,00	100%
71..	Котельная № 6	газовая котельная № 6, расположенная по адресу: Российская Федерация, Свердловская область, Арамильский городской округ, г. Арамиль, ул. Лесная, д 13А							
72.	Газовая плита	000000001606		550,00			0,00	550,00	100%
73.	Дизель электростанция 41-Д 6-С 542 с комплектами ЗИП	000000001607		10 000,00			0,00	10 000,00	100%
74.	Модем GSM/GPRS SprutNet RS232 (антенна, кабель, бл)	0000005609		3604,49			0,00	3604,49	100%
75.	Аккумулятор 6СТ-190 залитый	0000005725		6101,69			0,00	6101,69	100%
76.	Аккумулятор 6СТ-95 залитый	0000001126		4449,15			0,00	4449,15	100%
77.	Счётчик топлива RGV 16	0000001576		0,00			0,00	0,00	100%
78.	Калорифер ВЕЗА АВО 6500	00000001574		6 000,00			0,00	6 000,00	100%
79.	Калорифер ВЕЗА АВО 6500	00000001574		6 000,00			0,00	6 000,00	100%
80.	Калорифер ВЕЗА АВО 6500	00000001574		6 000,00			0,00	6 000,00	100%
81.	Сигнализатор на СО	0000001582		0,00			0,00	0,00	100%
82.	Счетчик горячего водоснабжения ВСТ 80	00000001579		0,00			0,00	0,00	100%
83.	Счетчик отопления ВСТ 200	00000001581		0,00			0,00	0,00	100%
84.	Счетчик холодного водоснабжения ВСТ 80	00000001580		0,00			0,00	0,00	100%
85.	Узел учета расхода газа, воды, тела ТЭКОН 17	0000001547		0,00			0,00	0,00	100%
86.	Котельная № 7	газовая котельная № 7, расположенная по адресу: Российская Федерация, Свердловская область, Арамильский городской округ, г. Арамиль, ул. Мира, д 6А/2							

1	2	3	4	5	6	7	8	9	10
87.	Газовая плита	000000001606	2012	550,00			0,00	550,00	100%
88.	Дизель электростанция 41-Д 6-С 542 с комплектами ЗИП	000000001607		10 000,00			0,00	10 000,00	100%
89.	Аккумулятор 6СТ-190 залитый	00000001126		9152,54			0,00	9152,54	100%
90.	Система умягчения, одинарная (компл.)	00-0000986		20762,71			0,00	20762,71	100%
91.	Шкаф пожарный ШПК-310 Навесной закрытый для рукава (540*650*230) (шт)	00-00000936		1480,00			0,00	1480,00	100%
92.	Аккумулятор SF12В/7 а/ч	00-00000167		844,35			0,00	844,35	100%
93.	Клапан термозапорный КТЗ-065	00-000000080		6 506,32			0,00	6 506,32	100%
94.	Кран 3-х ходовой поворотный (фланцевый) ESBE 3F100 Ду100 Ру0,6 Ку225	00-000000008		40 764,18			23778,98	16985,2	42%
95.	Кран 3-х ходовой поворотный (фланцевый) ESBE 3F050 Ду100	00-000000098		20 520,32			0,00	20 520,32	100%
96.	Насос дозатор Pro/Minent Gamma/L 1000	000000001585		3 500,00			0,00	3 500,00	100%
97..	Прибор приемно-контрольный охранно-пожарный ВЕРСЕТ 06УМ	00-0000166		6352,00			0,00	6352,00	100%
98.	Расходомер электромагнитный Мастерфлоу Ду50 (2 шт.)	00-00000174		73194,02			0,00	73194,02	100%
99.	Расходомер электромагнитный Мастерфлоу Ду80 (2 шт.)	00-00000173		12350,36			0,00	12350,36	100%
100.	Сборник сажи с ручкой и выпуском конденсата, сталь AISI444/430 В 350мм	00-00000113		7774,34			0,00	7774,34	100%
101.	Счетчик электроэнергии ARFO 3SN Меркурий 230	000000001614		900,00			0,00	900,00	100%
102.	Тепловычислитель СПТ943,1 (2 шт.)	00-00000172		35478,67			0,00	35478,67	100%
103.	Узел учета газа ТЭКОН 17	000000001593		2 100,00			0,00	2 100,00	100%
104.	Муфта антивибрационная Ду040 М-М с переходником	00-00000068		8 289,92			0,00	8 289,92	100%
105.	Счетчик газа СГ-16МТ-250-40Р3	00-000000014		77 085,92			25695,12	51390,80	67%
106.	Воздухоотводчик автоматический 1/2» НР латунь - 2шт	00-000000106		603,88			0,00	603,88	100%
107.	Клапан предохранительный ПРЕГРАН 496, Ду 50*80, ф/ф, Рср=5 бар, чугун, Тмакс=300С, Ру16	00-000000006		58 476,60			25959,4	32487,20	56%
108.	Щит монтажный ЩМП 500х400х220 IP54 У2 металлический ЩМП-2-0 (YKM40-07-54) в сборе. Учет тепла.1	00-000000171		29 754,60			0,00	29 754,60	100%
109.	ВСХд (импульсный выход) Ду50	00-000000174		18 208,66			0,00	18 208,66	100%
216.	Водогрейная котельная мощностью 12,0 МВт (Котельная № 8)	газовая котельная № 8, расположенная по адресу: Свердловская область, Сысертский р-н, г Арамиль, ул. 1 Мая, д 79-Б/1							
217.	Воздухонагреватель Volcono VR-2 (2 шт)	000005712		45260,64			0,00	45260,64	100%
218.	Измерительный комплекс на тепловую энергию ТЭКОН - 17	000001666		0,00			0,00	0,00	100%
219.	Плита под горелку с присоед.отверстиями	0000005702		22660,00			0,00	22660,00	100%
220.	Прибор приемно-контрольный Гранит – 4	000001663		0,00			0,00	0,00	100%
221.	Регулятор давления газа блочный Ду 50	0000001644		0,00			0,00	0,00	100%
222.	Сигнализатор СОУ - 1	0000001665		0,00			0,00	0,00	100%
223.	Счетчик турбинный с герконовым выходом ДУ 100	000000638		0,00			0,00	0,00	100%
224.	Счетчик турбинный с герконовым выходом ДУ 250 (2 шт.)	000001637		0,00			0,00	0,00	100%
225.	Счетчик турбинный с герконовым выходом ДУ 40	000001640		0,00			0,00	0,00	100%
226.	Счетчик турбинный с герконовым выходом ДУ 50 (2 шт.)	000001639		0,00			0,00	0,00	100%
227.	Счетчик электроэнергии Меркурий - 230	000001664		0,00			0,00	0,00	100%
228.	Теплоконтроллер ТЭКОН	000001656		0,00			0,00	0,00	100%
229.	Турбинный счетчик расхода газа (4 шт.)	000001649		0,00			0,00	0,00	100%
230.	Установка пропорционального дозирования сульфата натрия (2 шт.)	000001636		0,00			0,00	0,00	100%
231.	Фланец под горелку (2 шт.)	0000005696		22660,00			0,00	22660,00	100%
232.	Электропривод для клапанов с ДУ 200	0000005705		25173,90			0,00	25173,90	100%

1	2	3	4	5	6	7	8	9	10
233.	Блок газовых клапанов С2Н-4-156 (фл) правый,1бар, ПР (2000 Ом) электропривод Regada SPO 280/0-02 BF		2017	67 957,63			0,00	67 957,63	100%
234.	Котельная № 10	газовая котельная № 10, расположенная по адресу: Свердловская область, Сысертский район, п. Арамиль, ул. Свердлова, д. 8							
235.	Прибор охранно-пожарный «Кварц»	00000001712		0,00			0,0		100%
236.	Газоанализатор СТГ1	00000001713		0,00			0,0		100%
237.	Счетчик газа ВК-G6T	00000001714		0,00			0,0		100%
238.	Электрический щит	00000001715		0,00			0,0		100%
239.	Щит управления котельной	00000001716		0,00			0,0		100%
240.	Пульт управления котлом	00000001717		0,00			0,0		100%
241.	Счетчик холодного водоснабжения «Минол»	00000001718		0,00			0,0		100%
242.	Котельная детского сада №6, ФАП и многоквартирных жилых домов инженерные сети № 11	газовая котельная № 11, расположенная по адресу: Свердловская область, Сысертский район, п. Арамиль, ул. Ломоносова, д. 4-Б							
243.	Комплекс пропорционального дозирования	0000001738		31 777,84			0,00		100%
244.	Теплосчетчик ВЭПС-80-ПБ1-01	0000001739		14 385,84			0,00		100%
245.	Теплосчетчик ВЭПС-80-ПБ1-01	0000001740		14 385,84			0,00		100%
246.	Смеситель термостатический ESBE 3F80 Ду80	00000001742		25 737,37			0,00		100%
247.	Смеситель термостатический ESBE 3F80 Ду80	00000001742/2		25 737,37			0,00		100%
248.	Привод к смесителю термостатическому ESBE 3F80 Ду80	00000001743		10 419,99			0,00		100%
249.	Привод к смесителю термостатическому ESBE 3F80 Ду80	00000001743/1		10 419,99			0,00		100%
250.	Клапан термозапорный КТЗ 001 50-02 Д.50	00000001744		3 508,40			0,00		100%
251.	Измерительный комплекс СГ-ЭКВз-Р-0,75-25/1,7	00000000093		182 346,09			0,00	182 346,09	100%
252.	ГРУ-03М1-2В-УХЛ4	00000000031		72 998,04			0,00	72 998,04	100%
253.	Счетчик газа турбинный СГ-16М-1-100	00000000274		46 316,70			0,00	46 316,70	100%
254.	Счетчик газа турбинный СГ-16М-1-100	00000000273		46 316,70			0,00	46 316,70	100%
255.	Клапан электромагнитный газовый фланцевый Д50 мм	00000001749		0,00			0,00		100%
256.	Электромагнитный клапан Д25	00000001751		3 797,24			0,00		100%
257.	Дизельная станция	0000000040		176 551,60			0,00	176 551,60	100%
258.	Электромагнитный клапан Д25мм	000001751/1		3 797,24			0,00		100%
259.	Теплорегистратор "Карат-2001"	00000001759		13 504,10			0,00		100%
260.	Сигнализатор концентрации метана 10% RGD MET MP1	000000001769		8 868,55			0,00		100%
261.	Сигнализатор концентрации метана 20% RGD MET MP1	00000001769/1		8 868,55			0,00		100%
262.	Сигнализатор угарного газа двухпороговый RGD COO M31	000000001770		4 561,92			0,00		100%
263.	Источник бесперебойного электропитания "Скат-1300 Б"	00000001774		2 273,66			0,00		100%
264.	Прибор приемно-контрольный охранно-пожарный ППКОП "ВЭРС-ПК8ПК"	00000001775		2 132,68			0,00		100%
265.	Источник бесперебойного электропитания "Скат-1300 Б" 1,3А/13В	00000001776		1 327,13			0,00		100%
266.	Аккумулятор 7А/ч 13 В	00000001778		252,69			0,00		100%
267.	Аккумулятор 4,5А/ч 13 В	00000001778							
268..	Тепловой пункт № 1	адрес места нахождения объекта: Российская Федерация, Свердловская область, Арамильский городской округ, г. Арамиль, ул. Красноармейская, д. 138/3в приложении № 2 написано 118-3							
269.	Узел распределителя отопления	0000000638		3 600,00			0,00		100%
270.	Тепловой пункт № 2	адрес места нахождения объекта: Российская Федерация, Свердловская область, Арамильский городской округ, г Арамиль, ул. Курчатова, д 30-Б							
271.	Узел распределителя отопления	0000000634		3 800,00			0,00		100%
272.	Счетчик СОЭ-52 50-13Ш зав №300928	0000001719		300,00			0,00		100%
273.	Тепловой пункт № 3	адрес места нахождения объекта: Российская Федерация, Свердловская область, Арамильский городской округ, г Арамиль, ул. Новая, д 9-Б							
274.	Узел распределителя отопления	0000000641		3 900,00			0,00		100%
275.	Тепловой пункт «Космонавтов»	адрес места нахождения объекта: Российская Федерация, Свердловская область, Арамильский городской округ, г Арамиль, ул. Космонавтов, д 13Г							
276.	Насос К60 Д50	0000001726		200,00			0,00		100%
277.	Эл.щит ШР 13	0000001727		900,00			0,00		100%
278.	Эл.счетчик СТЭ 561	0000001728		300,00			0,00		100%
279.	Сооружение теплового пункта по улице Гарнизон	адрес места нахождения объекта: Российская Федерация, Свердловская область, Арамильский городской округ, г Арамиль, Гарнизон, д. 20-Б							
280.	Термопреобразователь - ТСМ 1088	0000000649		150,00			0,00		100%

1	2	3	4	5	6	7	8	9	10
281.	Термопреобразователь - ТСМ 1088	0000000649/1		150,00			0,00		100%
282.	Преобразователь "Метран-300"	0000001720		200,00			0,00		100%
283.	Преобразователь "Метран-300"	00000001720/1		200,00			0,00		100%
284.	Датчик давления "Метран-55"	0000001721		250,00			0,00		100%
285.	Датчик давления "Метран-55"	00000001721/1		250,00			0,00		100%
286.	Теплоконтролер ТЭ-КОН - 17	000000 1722		1 900,00			0,00		100%
287.	Счетчик СО - ЭЭ 6706	00000001723		300,00			0,00		100%
288.	Задвижки ДУ 150	00000002087		500,00			0,00		100%
289.	Задвижки ДУ 150	00000002087/1		500,00			0,00		100%
290.	Задвижки ДУ 150	00000002087/2		500,00			0,00		100%
291.	Задвижки ДУ 150	00000002087/3		500,00			0,00		100%
292.	Задвижки ДУ 150	00000002087/4		500,00			0,00		100%
293.	Задвижки ДУ 150	00000002087/5		500,00			0,00		100%
294.	Здание теплового пункта по улице Лесная	адрес места нахождения объекта: Российская Федерация, Свердловская область, Арамильский городской округ, г Арамиль, ул. Лесная, д 13В							
295.	Насос К65-50-160	0000000645		3 000,00			0,00		100%
296.	Насос К65-50-160	0000000645/1		3 000,00			0,00		100%
297.	Здание теплового пункта по улице 1 Мая	адрес места нахождения объекта: Свердловская область, Сысертский район, г. Арамиль, ул. 1 Мая, д. 79-Б/2							
298.	Прибор приемно-контрольный Гранит-4	0000001663					0,00		100%
299.	Узел распределителя отопления						0,00		100%
300.	Нежилое помещение, S151.1 кв.м.	адрес места нахождения объекта: Свердловская область, Сысертский район, г. Арамиль, ул. 1 Мая, д. 79							
301.	Транспортное средство -Санитарный АМ УАЗ-3962, VIN-XTT39620010035190; государственный номер - В 042 ТТ 96;	000000300	2012	78 000,00			0,00	78 000,00	100%
302.	Автомобиль специальный УАЗ-396254, VIN-XTT39625470482940, государственный номер - В 884 КР 96	00000301		118 000,00			0,00	118 000,00	100%
303.	Грузовой УАЗ-330394 VIN-XTT33039470483984 государственный номер - В 898 КР 96	00000303		124 000,00			0,00	124 000,00	100%
304.	Бензогенератор 5,8 КВТ (бак 25л.) НЗ	0000006023							
305.	Инфракрасный измеритель АКИП-9302 НЗ	0000006060							
306.	Мтопомпа бенз RTG 208T НЗ	0000006063							
307.	Насос ЭЦВ 6-16-140 НЗ	0000006068							
308.	Тепловизор TESTO875-1i НЗ	0000006062							

Приложение № 5
к концессионному соглашению
от 28.10.2020 г. № 497

Перечень документов, удостоверяющих право собственности Концедента на Иное имущество

№/п.п.	Наименование Иного имущества	Реквизиты (номер и дата) документа, удостоверяющего право собственности на Иное имущество
1	Транспортное средство -Санитарный АМ УАЗ-3962, VIN- XTT39620010035190; государственный номер В 042 ТТ 96;	паспорт транспортного средства серии 73 КК № 053687
2	Автомобиль специальный УАЗ-396254, VIN- XTT39625470482940, государственный номер В 884 КР 9	паспорт транспортного средства серии 73 МК №129502
3	Грузовой УАЗ-330394 VIN-XTT33039470483984, государственный номер В 898 КР 96	паспорт транспортного средства серии 73 МК № 133145
4	УАЗ - 396259 Специальный VIN-XTT39625920015047, Государственный номер С 961 ВХ	паспорт транспортного средства серии 73 КМ 475324

Приложение № 6
к концессионному соглашению
от 28.10.2020 г. № 497

Состав и описание незарегистрированного недвижимого имущества

№, п/п	Наименование незарегистрированного недвижимого имущества/протяженность*	Местоположение /Кадастровые номера участков земли, на которых расположены объекты незарегистрированного имущества (при наличии)	Годы ввода	Начальная стоимость, рублей	Остаточная стоимость, рублей	Технико-экономические показатели, состояние, износ %	Примечание
1	3	4	5	6	7	8	9
1.	Централизованная система теплоснабжения и горячего водоснабжения от газовой котельной № 1, расположенной по адресу: 624000, Свердловская обл., р-н Сысертский, пос. Светлый, д. 56						
1.1.	Тепловые сети общей протяженностью в двухтрубном исчислении 2 336,4 п. м	пос. Светлый	1980-1990	1 845 068,1	835 380,77	45%	–
1.2.	Сети ГВС общей протяженностью в однотрубном исчислении 2 822,3 п. м	пос. Светлый	1982-1991	208 658,00	208 658,00	100%	–

1	3	4	5	6	7	8	9
2.	Централизованная система теплоснабжения и горячего водоснабжения от котельной № 2, расположенной по адресу: 624000, Свердловская обл., Сысертский р-н, пос. Арамиль, ул. Станционная, д. 12б						
2.1.	Тепловые сети общей протяженностью в двухтрубном исчислении 2 229,31 п. м	п. Арамиль	1982	1 717 126,09	808 111,19	47%	–
2.2.	Сети ГВС общей Протяженностью в однотрубном исчислении 3 845,12 п. м	п.Арамиль	1982	277 669,00	84 526,84	30%	–
3.	Централизованная система теплоснабжения от газовой котельной № 5, расположенной по адресу: 624000, Свердловская обл., р-н Сысертский, г. Арамиль, ул. Красноармейская, 118						
3.1.	Тепловые сети общей протяженностью в двухтрубном исчислении 6093,26 п. м	г.Арамиль	1970-1990	6 358 005,66	2 923 892,51	46%	–
4.	Централизованная система теплоснабжения и горячего водоснабжения от газовой котельной № 6, расположенной по адресу: 624000, Свердловская обл., Сысертский р-н, г. Арамиль, ул. Лесная, д. 13а						
4.1.	Тепловые сети общей протяженностью в двухтрубном исчислении 3 357,7 п. м	г.Арамиль	1961-1987	3 306 100,00	607 388,09	18%	–
4.2.	Сети ГВС общей протяженностью в однотрубном исчислении 5 623,6 п. м	г.Арамиль	1961-1987	313 067,00	152 209,55	49%	–
5.	Централизованная система теплоснабжения от газовой котельной № 7, расположенной по адресу: 624000, Свердловская обл., Сысертский р-н, г. Арамиль, ул. Мира, д. 6а/2						
5.1.	Тепловые сети общей протяженностью в двухтрубном исчислении 372,8 п. м	г.Арамиль	1990-2016	178 900,00	178 900,00	100%	–
5.2.	Сети ГВС общей протяженностью в однотрубном исчислении 745,6 п. м	г.Арамиль	1992-2016	154 588,00	–	100%	–
6.	Централизованная система теплоснабжения от газовой котельной № 8, расположенной по адресу: 624000, Свердловская обл., Сысертский р-н, г. Арамиль, ул. 1 Мая, д. 79б/1						
6.1.	Тепловые сети общей протяженностью в двухтрубном исчислении 4370 п. м	г. Арамиль	1997-2016	15 281 988,46	10 140 179,22	66%	–
6.2.	Сети ГВС общей протяженностью в однотрубном исчислении 4023 п. м	г. Арамиль	2009-2014	–	–	–	–
7.	Централизованная система теплоснабжения от газовой котельной акционерного общества «Арамильский авиационный ремонтный завод», расположенной по адресу: 624000, Свердловская обл., Сысертский р-н, г. Арамиль, ул. Гарнизон						
7.1.	Тепловые сети общей протяженностью в двухтрубном исчислении 2498,3 п. м	г. Арамиль	1990-2000	1 079 109,00	504 019,10	47%	–
7.2.	Сети ГВС общей протяженностью в однотрубном исчислении 1200,0 п. м	г. Арамиль	1990-2000	–	–	–	–
7.3.	Здание теплового пункта	адрес места нахождения объекта: 624000, Свердловская область, Сысертский район, город Арамиль, улица Гарнизон, 20-Б		19 408,00	19 408,00	100%	–
8.	Централизованная система теплоснабжения от газовой котельной №11, расположенной по адресу: 624000, Свердловская обл., Сысертский р-н; п. Арамиль, ул. Ломоносова, д.4б						
8.1.	Тепловые сети общей протяженностью в двухтрубном исчислении -656,5 п. м	п. Арамиль	2000-2012	448 600,00	236 383,30	53%	–
8.2.	Сети ГВС общей протяженностью в однотрубном исчислении 831,2 п. м	п. Арамиль	2012	–	–	–	–
9.	Централизованная система теплоснабжения от газовой котельной общества с ограниченной ответственностью «Монди», расположенной по адресу: 624000, Свердловская обл., г. Арамиль, ул. Клубная, д. 25						
9.1.	Тепловые сети общей протяженностью в двухтрубном исчислении -1 024 п. м	г. Арамиль	2003	2 375 309,01	1 134 215,41	48%	–
9.2.	Тепловые сети общей протяженностью в двухтрубном исчислении - 172 п. м	г. Арамиль	2000	1 205 109,01	565 279,00	47%	–

*– протяженность тепловых сетей и сетей ГВС указана на основании результатов технического обследования, протяженность может быть изменена после проведения кадастровых работ и внесения соответствующих данных в Единый государственный реестр недвижимости.

Приложение № 7
к концессионному соглашению
от 28.10.2020 г. № 497

Форма

Акт
приёма-передачи имущества от Концедента Концессионеру
по концессионному соглашению
от «___»_____ 202__ г.

г. Арамиль «___» _____202__ г.

Мы, нижеподписавшиеся, Администрация Арамильского городского округа, в лице _____
_____,
(должность, Ф.И.О. уполномоченного лица)
действующего на основании
_____,
(наименование и реквизиты документа, устанавливающего полномочия лица)
именуемое в дальнейшем Концедент, и
_____
(наименование организации – Концессионера)
в лице _____,
(должность, Ф.И.О. уполномоченного лица)
действующего на основании
_____,
(наименование и реквизиты документа, устанавливающего полномочия лица)
именуемое в дальнейшем Концессионер, с другой стороны, именуемые также Сторонами, на основании проведенного совместного осмотра составили настоящий акт о нижеследующем:

1. Концедент передает Концессионеру, а Концессионер принимает следующее недвижимое имущество:

№, п/п	Наименование объекта, состав объекта	Адрес места нахождения	Площадь	Фактическое состояние	Срок эксплуатации	Балансовая стоимость имущества

2. Концедент передает Концессионеру, а Концессионер принимает следующее движимое имущество:

№, п/п	Наименование объекта, состав объекта	Адрес места нахождения	Площадь	Фактическое состояние	Срок эксплуатации	Балансовая стоимость имущества

3. Концедент передает, а Концессионер принимает следующие документы:

№, п/п	Наименование документа	Объект Соглашения, к которому относятся передаваемые документы

4. При внешнем осмотре передаваемого имущества обнаружены не были / были обнаружены следующие дефекты (*указать нужное*):_____
_____

Настоящий акт приёма-передачи имущества составлен в ___ экземплярах, имеющих равную юридическую силу, и вступает в силу с даты его подписания уполномоченными представителями Концедента и Концессионера.

Приложение № 8
к концессионному соглашению
от 28.10.2020 г. № 497

Документы, относящиеся к передаваемому объекту Соглашения

1. Копии решений Комитета по управлению муниципальным имуществом Арамильского городского округа о закреплении Объекта Соглашения за муниципальным унитарным предприятием (№ 39 от 28.06.2012 г, № 35 от 18.06.2012г, № 49 от 11.07.2012 г, № 44 от 21.03.2015 г., № 32 от 20.04.2017 г., №112 от 06.10.2014 г, от 01.07.2015 г. № 92, от 10.11.2015 г. № 161, № 162 от 10.11.2015, № 187 от 26.2.2014, от 03.05.2017 г № 26, от 17.05.2017 г № 28, от 06.05.2019 № 45).
2. Копии выписок из ЕГРН о зарегистрированных правах на недвижимое имущество, входящее в состав объекта концессионного соглашения.
3. Копии технического паспорта/технической информации на недвижимое имущество, входящее в состав объекта концессионного соглашения, которые имеются в наличии к моменту заключения Концессионного соглашения.
4. Копии кадастровых паспортов на недвижимое имущество, входящее в состав объекта концессионного соглашения, которые имеются в наличии к моменту заключения Концессионного соглашения.
5. Копии проектной, рабочей, исполнительной документации на недвижимое имущество, входящее в состав объекта концессионного соглашения, которые имеются в наличии к моменту заключения Концессионного соглашения.
6. Копии заводских паспортов и инструкций на оборудование.
7. Копии паспортов транспортных средств.

Приложение № 9
к концессионному Соглашению
от 28.10.2020 г. № 497

Предельный размер расходов Концессионера
на выполнение мероприятий по созданию и (или) реконструкцию
Объекта Соглашения

№, п/п	Годы	Предельный размер расходов тыс. рублей с НДС*
1	2	3
1.	2020/переходный период	
2.	2021/1 год реализации КС	
3.	2022/2 год реализации КС	
4.	2023/3 год реализации КС	
5.	2024/4 год реализации КС	
6.	2025/5 год реализации КС	
7.	2026/6 год реализации КС	
8.	2027/7 год реализации КС	
9.	2028/8 год реализации КС	
10.	2029/9 год реализации КС	
11.	2030/10 год реализации КС	
12.	2031/11 год реализации КС	
13.	2032/12 год реализации КС	
14.	2033/13 год реализации КС	
15.	2034/14 год реализации КС	
16.	2035/15 год реализации КС	
17.	Всего:	

Предельный размер расходов на **создание и (или) реконструкцию О**бъектов Соглашения составляет с учетом НДС*:
_____.

*- заполнить по результатам конкурса на основании конкурсного предложения победителя конкурса

Приложение № 10
к концессионному соглашению
от 28.10.2020 г. № 497

Обязательства Концедента
по финансированию расходов Концессионера по Соглашению

Максимальный размер платы Концедента за весь период действия соглашения составляет 299 806,15 тыс. рублей (без учета НДС)*.

Выплата платы Концедента на соответствующий год действия Соглашения производится на основании заявки Концессионера, подаваемой в порядке, предусмотренном в приложении № 11 к Соглашению, в соответствии с графиком:

№, п/п	Год действия Концессионного соглашения (далее – КС)	Размер платы Концедента, тыс. рублей без НДС*
1	2	3
1.	2020/переходный период	0,00
2.	2021/1 год реализации КС	0,00
3.	2022/2 год реализации КС	59 961,23
4.	2023/ 3 год реализации КС	59 961,23

5.	2024/4 год реализации КС	59 961,23
6.	2025/5 год реализации КС	59 961,23
7.	2026/6 год реализации КС	59 961,23
8.	2027/7 год реализации КС	0,00
9.	2028/8 год реализации КС	0,00
10.	2029/9 год реализации КС	0,00
11.	2030/10 год реализации КС	0,00
12.	2031/11 год реализации КС	0,00
13.	2032/12 год реализации КС	0,00
14.	2033/13 год реализации КС	0,00
15.	2034/14 год реализации КС	0,00
16.	2035/15 год реализации КС	0,00
17.	Всего	299 806,15

*- заполнить по результатам конкурса на основании конкурсного предложения победителя конкурса

Приложение № 11 к концессионному соглашению
от 28.10.2020 г. № 497

Порядок выплаты платы Концедента

1. Выплата платы Концедента осуществляется в соответствии с Бюджетным кодексом Российской Федерации и Соглашением (без НДС).

2. Условия выплаты платы Концедента Концессионеру:

1) исполнение обязательств со стороны Концессионера по созданию и (или) реконструкции Объекта Соглашения, использованию (эксплуатации) Объекта Соглашения (приложение № 3 к Соглашению);

2) предоставление Отчета о выполнении основных мероприятий по созданию и (или) реконструкции Объекта Соглашения, и использовании (эксплуатации) имущества, переданного по Соглашению (далее – Отчет) в период, за который представляется Заявка, предусмотренного Соглашением, в соответствии с настоящим Порядком.

3. Плата Концедента выплачивается в соответствующем году реализации Соглашения в соответствии с условиями Соглашения.

Размер платы, вносимой Концедентом Концессионеру, определен в Приложении № 10 к Соглашению и выплачивается в российских рублях.

4. В целях выплаты платы Концедента Концессионер до 01 марта года, следующего за отчетным, направляет Концеденту Заявку на выплату платы Концедента (далее – Заявка) по форме, определенной в Приложении № 12 к Соглашению с приложением в двух экземплярах Отчета о выполнении основных мероприятий по созданию и (или) реконструкции Объекта Соглашения, и использовании (эксплуатации) имущества, переданного по Соглашению (далее – Отчет) в период, за который представляется Заявка.

К заявке должен быть приложен документ, подтверждающий полномочия лица, подписавшего заявку.

5. Отчете должны быть отражены следующие сведения:

1) перечень созданных и (или) реконструированных Объектов Соглашения в период, за который представляется Заявка либо перечень выполненных работ по созданию и (или) реконструкции Объекта соглашения в период, за который предоставляется Заявка;

2) сведения о выполнении мероприятий, направленных на достижение плановых значений показателей надежности и энергетической эффективности Объектов теплоснабжения в соответствии с условиями Соглашения;

3) сумма расходов на выполнение и оплату работ, услуг на создание и (или) реконструкцию Объектов Соглашения, использование (эксплуатацию) Объекта Соглашения, в том числе за период, за который представляется заявка, и с начала выполнения работ по созданию и (или) реконструкции Объекта Соглашения.

6. К Отчету прилагаются следующие документы и их копии, подтверждающие выполнение Концессионером обязательств, по Соглашению в период, за который предоставляется заявка:

1) проектная документация (при ее наличии на дату подачи Заявки);

2) договоры на выполнение работ (услуг), поставки оборудования (материалов), расходы по которым были признаны в течение периода, за который представляется заявка;

3) акты по унифицированным формам КС-2, КС-3, а также при вводе объекта в эксплуатацию по унифицированным формам КС-11, КС-14, (унифицированные формы утверждены постановлением Государственного комитета Российской Федерации по статистике от 11.11.1999 № 100 «Об утверждении унифицированных форм первичной учетной документации по учету работ в капитальном строительстве и ремонтно-строительных работ»), накладные на поставку оборудования;

4) акты (отчеты) об использовании материалов, давальческого оборудования;

5) сметы, а также экспертиза сметной документации (если проведение экспертизы сметной документации предусмотрено законодательством Российской Федерации);

6) документы, оформляемые по завершении мероприятия (этапа мероприятия) Соглашения при передаче Концеденту результата выполненных работ и (или) вводе объекта в эксплуатацию, включая акт приемки законченного строительством объекта, исполнительная документация;

7) документы, представляемые в соответствии со статьей 9 Федерального закона от 6 декабря 2011 года № 402-ФЗ «О бухгалтерском учете» (заверяются в установленном порядке).

Концессионер вправе по своему усмотрению представить дополнительно иные документы, подтверждающие исполнение обязательств Концессионера по созданию и (или) реконструкции Объекта соглашения, использованию (эксплуатации) Объекта Соглашения.

7. Заявка направляется Концессионером Концеденту на бумажном носителе. Заявка подписывается руководителем организации, являющейся Концессионером или уполномоченным представителем Концессионера, действующим по доверенности от имени юридического лица, и заверяется печатью этой организации (при наличии печати).

Приложения к заявке нумеруются, прошиваются (с указанием количества страниц), заверяются (скрепляются) подписью уполномоченного представителя Концессионера и печатью Концессионера (при наличии печати).

8. Концессионер самостоятельно несет все расходы, связанные с подготовкой и представлением заявки.

9. Концедент в течение 14 (четырнадцати) рабочих дней со дня получения Заявки от Концессионера принимает решение о выплате платы концедента либо об отказе в выплате платы концедента принимается Концедентом на основании заявки Концессионера.

10. Основанием отказа в выплате платы Концедента является несоблюдение условий выплаты платы Концедента, предусмотренных в пункте 2 настоящего Порядка, а также непредставления (представление не в полном объеме) документов, прилагаемых Концессионером к Отчету, наличие в документах, представленных Концессионером, недостоверных сведений.

11. Концессионер вправе повторно представить заявку после устранения причин, послуживших основанием для принятия Концедентом решения об отказе в выплате платы Концедента. В таком случае, заявка должна быть подана не позднее 01 августа года действия Соглашения, в котором имеется обязанность Концедента по выплате платы Концедента.

Рассмотрение заявки, поступившей не позднее 01 августа года действия Соглашения, в котором имеется обязанность Концедента по выплате платы Концедента, осуществляется Концедентом в соответствии с настоящим порядком со дня повторного поступления заявки.

12. В случае принятия решения о выплате платы Концедента плата не позднее 60 (шестидесяти) рабочих дней с момента принятия решения о выплате платы Концедента. Перечисление платы Концедента Концессионеру осуществляется на расчетный счет, указанный в Заявке.

Приложение № 12
к концессионному соглашению
от 28.10.2020 г. № 497

ФОРМА

ЗАЯВКА
на выплату платы Концедента
за _____
(указать период)
по концессионному соглашению от _____ № _____
_____
(наименование концессионного соглашения)
_____
(наименование концессионера)

В соответствии с пунктом 4.30 заключенного концессионного соглашения от «___»_____ 2020 г. № ____, Концессионер заявляет о намерении получить плату Концедента на расчетный счет по следующим банковским реквизитам:
_____

Документы и сведения, необходимые к предоставлению в соответствии с Порядком выплаты платы Концедента (приложение № 11 к Соглашению), прилагаются в составе настоящей заявки.

Приложение:
1. _____ на _____ л. в 1 экз.
2. _____ на _____ л. в 1 экз.
3. _____ на _____ л. в 1 экз.

Руководитель организации _____ _____
(подпись) (Ф.И.О.)

М.П. Дата

Конец формы

Приложение № 13
к концессионному соглашению
от 28.10.2020 г. № 497

Плановые значения показателей надежности, качества и энергетической эффективности объектов теплоснабжения и централизованных систем горячего водоснабжения открытого типа (Плановые значения показателей деятельности Концессионера)

Плановые значения показателей надежности и энергетической эффективности объектов теплоснабжения

Номер строки	Наименование показателей	Единица измерения	Значения показателей по годам реализации концессионного соглашения (далее – РКС)																
			фактическое	плановое															
			2019	2020, переходный период РКС	2021, 1 год РКС	2022, 2 год РКС	2023, 3 год РКС	2024, 4 год РКС	2025, 5 год РКС	2026, 6 год РКС	2027, 7 год РКС	2028, 8 год РКС	2029, 9 год РКС	2030, 10 год РКС	2031, 11 год РКС	2032, 12 год РКС	2033, 13 год РКС	2034, 14 год РКС	2035, 15 год РКС
1	2	3	4	5	6	7	8	9	10	11	12	13	14	15	16	17	18	19	20
1.	Централизованные системы теплоснабжения Арамильского городского округа																		
2.	Показатели надежности																		
3.	Количество прекращений подачи тепловой энергии, теплоносителя в результате технологических нарушений на тепловых и паровых сетях на 1 км тепловых и паровых сетей	ед./км	0,563	0,563	0,563	0,563	0,563	0,563	0,563	0,563	0,476	0,476	0,476	0,476	0,476	0,476	0,476	0,476	0,476
4.	Протяженность тепловых сетей в двухтрубном исчислении	км	23,110	23,110	23,110	23,110	23,110	23,110	23,110	23,110	23,110	23,110	23,110	23,110	23,110	23,110	23,110	23,110	23,110
5.	Количество прекращений подачи тепловой энергии, теплоносителя в результате технологических нарушений на тепловых сетях	ед.	13	13	13	13	13	13	13	13	11	11	11	11	11	11	11	11	11
6.	Количество прекращений подачи тепловой энергии, теплоносителя в результате технологических нарушений на источниках тепловой энергии на 1 Гкал/час установленной мощности	ед./Гкал/час	0,245	0,245	0,245	0,245	0,245	0,245	0,240	0,240	0,203	0,203	0,203	0,203	0,203	0,203	0,203	0,203	0,203
7.	Установленная мощность источников тепловой энергии	Гкал/час	53,06	53,06	53,06	53,06	53,06	53,06	54,12	54,12	54,12	54,12	54,12	54,12	54,12	54,12	54,12	54,12	54,12
8.	Показатели энергетической эффективности																		
9.	Удельный расход топлива на производство единицы тепловой энергии, отпускаемой с коллекторов источников тепловой энергии	кг у.т./Гкал	166,51	166,51	166,51	166,51	166,51	166,51	166,51	166,51	166,51	166,51	166,51	166,51	166,51	166,51	166,51	166,51	166,51
10.	Величина технологических потерь при передаче тепловой энергии, теплоносителя по тепловым и паровым сетям	тыс. Гкал/год	17,552	17,552	17,552	17,552	17,552	17,552	17,552	17,552	17,552	17,552	17,552	17,552	17,552	17,552	17,552	17,552	17,552

11.	Величина технологических потерь при передаче тепловой энергии, теплоносителя по тепловым и паровым сетям	тыс. куб. м/год	12,851	12,851	12,851	12,851	12,851	12,851	12,851	12,851	12,851	12,851	12,851	12,851	12,851	12,851	12,851	12,851	12,851
12.	Материальная характеристика тепловой сети	тыс. кв. м	6,440	6,440	6,440	6,440	6,440	6,440	6,440	6,440	6,440	6,440	6,440	6,440	6,440	6,440	6,440	6,440	6,440
13.	Отношение величины технологических потерь тепловой энергии, теплоносителя к материальной характеристике тепловой сети	(Гкал/год)/кв. м	2,725	2,725	2,725	2,725	2,725	2,725	2,725	2,725	2,725	2,725	2,725	2,725	2,725	2,725	2,725	2,725	2,725
14.	Отношение величины технологических потерь тепловой энергии, теплоносителя к материальной характеристике тепловой сети	(куб. м/год)/кв. м	1,99	1,99	1,99	1,99	1,99	1,99	1,99	1,99	1,99	1,99	1,99	1,99	1,99	1,99	1,99	1,99	1,99
15.	Централизованная система теплоснабжения от газовой котельной № 1, расположенной по адресу: 624000, Свердловская обл., Сысертский р-н, пос. Светлый, д. 56																		
16.	Показатели надежности																		
17.	Количество прекращений подачи тепловой энергии, теплоносителя в результате технологических нарушений на тепловых и паровых сетях на 1 км тепловых и паровых сетей	ед./км	0,86	0,86	0,86	0,86	0,86	0,86	0,86	0,86	0,44	0,44	0,44	0,44	0,44	0,44	0,44	0,44	0,44
18.	Протяженность тепловых сетей в двухтрубном исчислении	км	2,336	2,336	2,336	2,336	2,336	2,336	2,336	2,336	4,565	4,565	4,565	4,565	4,565	4,565	4,565	4,565	4,565
19.	Количество прекращений подачи тепловой энергии, теплоносителя в результате технологических нарушений на тепловых сетях	ед.	2	2	2	2	2	2	2	2	2	2	2	2	2	2	2	2	2
20.	Количество прекращений подачи тепловой энергии, теплоносителя в результате технологических нарушений на источниках тепловой энергии на 1 Гкал/час установленной мощности	ед./Гкал/час	0,0	0,0	0,0	0,0	0,0	0,0	0,0	0,0	0,0	0,0	0,0	0,0	0,0	0,0	0,0	0,0	0,0
21.	Установленная мощность источников тепловой энергии	Гкал/час	4,71	4,71	4,71	4,71	4,71	4,71	4,71	4,71	6,9	6,9	6,9	6,9	6,9	6,9	6,9	6,9	6,9
22.	Показатели энергетической эффективности																		
23.	Удельный расход топлива на производство единицы тепловой энергии, отпускаемой с коллекторов источников тепловой энергии	кг у.т./Гкал	173,62	173,62	173,62	173,62	173,62	173,62	173,62	173,62	173,62	173,62	173,62	173,62	173,62	173,62	173,62	173,62	173,62
24.	Величина технологических потерь при передаче тепловой энергии, теплоносителя по тепловым и паровым сетям	тыс. Гкал/год	1,514	1,514	1,514	1,514	1,514	1,514	1,514	1,514	3,243	3,243	3,243	3,243	3,243	3,243	3,243	3,243	3,243
25.	Величина технологических потерь при передаче тепловой энергии, теплоносителя по тепловым и паровым сетям	тыс. куб. м/год	1,0478	1,0478	1,0478	1,0478	1,0478	1,0478	1,0478	1,0478	2,067	2,067	2,067	2,067	2,067	2,067	2,067	2,067	2,067
26.	Материальная характеристика тепловой сети	кв. м	543,5	543,5	543,5	543,5	543,5	543,5	543,5	543,5	1077,91	1077,91	1077,91	1077,91	1077,91	1077,91	1077,91	1077,91	1077,91
27.	Отношение величины технологических потерь тепловой энергии, теплоносителя к материальной характеристике тепловой сети	(Гкал/год)/кв. м	2,78	2,78	2,78	2,78	2,78	2,78	2,78	2,78	3,01	3,01	3,01	3,01	3,01	3,01	3,01	3,01	3,01
28.	Отношение величины технологических потерь тепловой энергии, теплоносителя к материальной характеристике тепловой сети	(куб. м/год)/кв. м	1,928	1,928	1,928	1,928	1,928	1,928	1,928	1,928	1,92	1,92	1,92	1,92	1,9 2	1,92	1,92	1,92	1,92
29.	Централизованная система теплоснабжения от газовой котельной № 2, расположенной по адресу: 624000, Свердловская обл., Сысертский р-н, пос. Арамиль, ул. Станционная, д. 12б																		
30.	Показатели надежности																		
31.	Количество прекращений подачи тепловой энергии, теплоносителя в результате технологических нарушений на тепловых и паровых сетях на 1 км тепловых сетей	ед./км	0,897	0,897	0,897	0,897	0,897	0,897	0,897	0,897	–	–	–	–	–	–	–	–	–
32.	Протяженность тепловых сетей в двухтрубном исчислении	км	2,229	2,229	2,229	2,229	2,229	2,229	2,229	2,229	–	–	–	–	–	–	–	–	–
33.	Количество прекращений подачи тепловой энергии, теплоносителя в результате технологических нарушений на тепловых сетях	ед.	2	2	2	2	2	2	2	2	–	–	–	–	–	–	–	–	–
34.	Количество прекращений подачи тепловой энергии, теплоносителя в результате технологических нарушений на источниках тепловой энергии на 1 Гкал/час установленной мощности	ед./Гкал/час	0,0	0,0	0,0	0,0	0,0	0,0	0,0	0,0	–	–	–	–	–	–	–	–	–
35.	Установленная мощность источников тепловой энергии	Гкал/час	6,43	6,43	6,43	6,43	6,43	6,43	6,43	6,43	–	–	–	–	–	–	–	–	–
36.	Показатели энергетической эффективности																		
37.	Удельный расход топлива на производство единицы тепловой энергии, отпускаемой с коллекторов источников тепловой энергии	кг у.т./Гкал	177,35	177,35	177,35	177,35	177,35	177,35	177,35	177,35	–	–	–	–	–	–	–	–	–
38.	Величина технологических потерь при передаче тепловой энергии, теплоносителя по тепловым и паровым сетям	тыс. Гкал/год	1,729	1,729	1,729	1,729	1,729	1,729	1,729	1,729	–	–	–	–	–	–	–	–	–
39.	Величина технологических потерь при передаче тепловой энергии, теплоносителя по тепловым и паровым сетям	тыс. куб. м/год	1,019	1,019	1,019	1,019	1,019	1,019	1,019	1,019	–	–	–	–	–	–	–	–	–
40.	Материальная характеристика тепловой сети	кв. м	534,41	534,41	534,41	534,41	534,41	534,41	534,41	534,41	–	–	–	–	–	–	–	–	–
41.	Отношение величины технологических потерь тепловой энергии, теплоносителя к материальной характеристике тепловой сети	(Гкал/год)/кв. м	3,235	3,235	3,235	3,235	3,235	3,235	3,235	3,235	–	–	–	–	–	–	–	–	–
42.	Отношение величины технологических потерь тепловой энергии, теплоносителя к материальной характеристике тепловой сети	(куб. м/год)/кв. м	1,91	1,91	1,91	1,91	1,91	1,91	1,91	1,91	–	–	–	–	–	–	–	–	–
43.	Централизованная система теплоснабжения от газовой котельной № 11, расположенной по адресу: 624000, Свердловская обл., Сысертский р-н, пос. Арамиль, ул. Ломоносова, д. 4б																		
44.	Показатели надежности																		
45.	Количество прекращений подачи тепловой энергии, теплоносителя в результате технологических нарушений на тепловых и паровых сетях на 1 км тепловых сетей	ед./км	1,522	1,522	1,522	1,522	1,522	1,522	1,522	1,522	1,522	1,522	1,522	1,522	1,522	1,522	1,522	1,522	1,522
46.	Протяженность тепловых сетей в двухтрубном исчислении	км	0,657	0,657	0,657	0,657	0,657	0,657	0,657	0,657	0,657	0,657	0,657	0,657	0,657	0,657	0,657	0,657	0,657
47.	Количество прекращений подачи тепловой энергии, теплоносителя в результате технологических нарушений на тепловых сетях	ед.	1	1	1	1	1	1	1	1	1	1	1	1	1	1	1	1	1
48.	Количество прекращений подачи тепловой энергии, теплоносителя в результате технологических нарушений на источниках тепловой энергии на 1 Гкал/час установленной мощности	ед./Гкал/час	0,0	0,0	0,0	0,0	0,0	0,0	0,0	0,0	0,0	0,0	0,0	0,0	0,0	0,0	0,0	0,0	0,0
49.	Установленная мощность источников тепловой энергии	Гкал/час	0,86	0,86	0,86	0,86	0,86	0,86	0,86	0,86	0,86	0,86	0,86	0,86	0,86	0,86	0,86	0,86	0,86
50.	Показатели энергетической эффективности																		
51.	Удельный расход топлива на производство единицы тепловой энергии, отпускаемой с коллекторов источников тепловой энергии	кг у.т./Гкал	162,05	162,05	162,05	162,05	162,05	162,05	162,05	162,05	162,05	162,05	162,05	162,05	162,05	162,05	162,05	162,05	162,05
52.	Величина технологических потерь при передаче тепловой энергии, теплоносителя по тепловым и паровым сетям	тыс. Гкал/год	0,239	0,239	0,239	0,239	0,239	0,239	0,239	0,239	0,239	0,239	0,239	0,239	0,239	0,239	0,239	0,239	0,239
53.	Величина технологических потерь при передаче тепловой энергии, теплоносителя по тепловым и паровым сетям	тыс. куб. м/год	0,111	0,111	0,111	0,111	0,111	0,111	0,111	0,111	0,111	0,111	0,111	0,111	0,111	0,111	0,111	0,111	0,111
54.	Материальная характеристика тепловой сети	кв. м	107,68	107,68	107,68	107,68	107,68	107,68	107,68	107,68	107,68	107,68	107,68	107,68	107,68	107,68	107,68	107,68	107,68

55.	Отношение величины технологических потерь тепловой энергии, теплоносителя к материальной характеристике тепловой сети	(Гкал/год)/кв. м	2,217	2,217	2,217	2,217	2,217	2,217	2,217	2,217	2,217	2,217	2,217	2,217	2,217	2,217	2,217	2,217	2,217
56.	Отношение величины технологических потерь тепловой энергии, теплоносителя к материальной характеристике тепловой сети	(куб. м/год)/кв. м	1,033	1,033	1,033	1,033	1,033	1,033	1,033	1,033	1,033	1,033	1,033	1,033	1,033	1,033	1,033	1,033	1,033
57.	Централизованная система теплоснабжения от газовой котельной № 5, расположенной по адресу: 624000, Свердловская обл., г. Арамиль, ул. Красноармейская, д. 118																		
58.	Показатели надежности																		
59.	Количество прекращений подачи тепловой энергии, теплоносителя в результате технологических нарушений на тепловых и паровых сетях на 1 км тепловых сетей	ед./км	0,16	0,16	0,16	0,16	0,16	0,16	–	–	–	–	–	–	–	–	–	–	–
60.	Протяженность тепловых сетей в двухтрубном исчислении	км	6,093	6,093	6,093	6,093	6,093	6,093	–	–	–	–	–	–	–	–	–	–	–
61.	Количество прекращений подачи тепловой энергии, теплоносителя в результате технологических нарушений на тепловых сетях	ед.	1	1	1	1	1	1	–	–	–	–	–	–	–	–	–	–	–
62.	Количество прекращений подачи тепловой энергии, теплоносителя в результате технологических нарушений на источниках тепловой энергии на 1 Гкал/час установленной мощности	ед./Гкал/час	0,0	0,0	0,0	0,0	0,0	0,0	–	–	–	–	–	–	–	–	–	–	–
63.	Установленная мощность источников тепловой энергии	Гкал/час	12,045	12,045	12,045	12,045	12,045	12,045	–	–	–	–	–	–	–	–	–	–	–
64.	Показатели энергетической эффективности																		
65.	Удельный расход топлива на производство единицы тепловой энергии, отпускаемой с коллекторов источников тепловой энергии	кг у.т./Гкал	169,59	169,59	169,59	169,59	169,59	169,59	–	–	–	–	–	–	–	–	–	–	–
66.	Величина технологических потерь при передаче тепловой энергии, теплоносителя по тепловым и паровым сетям	тыс. Гкал/год	6,027	6,027	6,027	6,027	6,027	6,027	–	–	–	–	–	–	–	–	–	–	–
67.	Величина технологических потерь при передаче тепловой энергии, теплоносителя по тепловым и паровым сетям	тыс. куб. м/год	4,326	4,326	4,326	4,326	4,326	4,326	–	–	–	–	–	–	–	–	–	–	–
68.	Материальная характеристика тепловой сети	кв. м	1983,96	1983,96	1983,96	1983,96	1983,96	1983,96	–	–	–	–	–	–	–	–	–	–	–
69.	Отношение величины технологических потерь тепловой энергии, теплоносителя к материальной характеристике тепловой сети	(Гкал/год)/кв. м	3,038	3,038	3,038	3,038	3,038	3,038	–	–	–	–	–	–	–	–	–	–	–
70.	Отношение величины технологических потерь тепловой энергии, теплоносителя к материальной характеристике тепловой сети	(куб. м/год)/кв. м	2,18	2,18	2,18	2,18	2,18	2,18	–	–	–	–	–	–	–	–	–	–	–
71.	Централизованная система теплоснабжения от проектируемой газовой котельной, расположенной по адресу: 624000, Свердловская обл., г. Арамиль, ул. Красноармейская																		
72.	Показатели надежности																		
73.	Количество прекращений подачи тепловой энергии, теплоносителя в результате технологических нарушений на тепловых и паровых сетях на 1 км тепловых сетей	ед./км	–	–	–	–	–	–	0,16	0,16	0,16	0,16	0,16	0,16	0,16	0,16	0,16	0,16	0,16
74.	Протяженность тепловых сетей в двухтрубном исчислении	км	–	–	–	–	–	–	6,093	6,093	6,093	6,093	6,093	6,093	6,093	6,093	6,093	6,093	6,093
75.	Количество прекращений подачи тепловой энергии, теплоносителя в результате технологических нарушений на тепловых сетях	ед.	–	–	–	–	–	–	1	1	1	1	1	1	1	1	1	1	1
76.	Количество прекращений подачи тепловой энергии, теплоносителя в результате технологических нарушений на источниках тепловой энергии на 1 Гкал/час установленной мощности	ед./Гкал/час	–	–	–	–	–	–	0,0	0,0	0,0	0,0	0,0	0,0	0,0	0,0	0,0	0,0	0,0
77.	Установленная мощность источников тепловой энергии	Гкал/час	–	–	–	–	–	–	10,0	10,0	10,0	10,0	10,0	10,0	10,0	10,0	10,0	10,0	10,0
78.	Показатели энергетической эффективности																		
79.	Удельный расход топлива на производство единицы тепловой энергии, отпускаемой с коллекторов источников тепловой энергии	кг у.т./Гкал	–	–	–	–	–	–	169,59	169,59	169,59	169,59	169,59	169,59	169,59	169,59	169,59	169,59	169,59
80.	Величина технологических потерь при передаче тепловой энергии, теплоносителя по тепловым и паровым сетям	тыс. Гкал/год	–	–	–	–	–	–	6,027	6,027	6,027	6,027	6,027	6,027	6,027	6,027	6,027	6,027	6,027
81.	Величина технологических потерь при передаче тепловой энергии, теплоносителя по тепловым и паровым сетям	тыс. куб. м/год	–	–	–	–	–	–	4,326	4,326	4,326	4,326	4,326	4,326	4,326	4,326	4,326	4,326	4,326
82.	Материальная характеристика тепловой сети	кв. м	–	–	–	–	–	–	1983,96	1983,96	1983,96	1983,96	1983,96	1983,96	1983,96	1983,96	1983,96	1983,96	1983,96
83.	Отношение величины технологических потерь тепловой энергии, теплоносителя к материальной характеристике тепловой сети	(Гкал/год)/кв. м	–	–	–	–	–	–	3,038	3,038	3,038	3,038	3,038	3,038	3,038	3,038	3,038	3,038	3,038
84.	Отношение величины технологических потерь тепловой энергии, теплоносителя к материальной характеристике тепловой сети	(куб. м/год)/кв. м	–	–	–	–	–	–	2,18	2,18	2,18	2,18	2,18	2,18	2,18	2,18	2,18	2,18	2,18
85.	Централизованная система теплоснабжения от газовой котельной № 6, расположенной по адресу: 624000, Свердловская обл., Сысертский р-н, г. Арамиль, ул. Лесная, д. 13а																		
86.	Показатели надежности																		
87.	Количество прекращений подачи тепловой энергии, теплоносителя в результате технологических нарушений на тепловых и паровых сетях на 1 км тепловых сетей	ед./км	0,27	0,27	0,27	0,27	0,27	0,27	0,27	0,27	0,27	0,27	0,27	0,27	0,27	0,27	0,27	0,27	0,27
88.	Протяженность тепловых сетей в двухтрубном исчислении	км	3,735	3,735	3,735	3,735	3,735	3,735	3,735	3,735	3,735	3,735	3,735	3,735	3,735	3,735	3,735	3,735	3,735
89.	Количество прекращений подачи тепловой энергии, теплоносителя в результате технологических нарушений на тепловых сетях	ед.	1	1	1	1	1	1	1	1	1	1	1	1	1	1	1	1	1
90.	Количество прекращений подачи тепловой энергии, теплоносителя в результате технологических нарушений на источниках тепловой энергии на 1 Гкал/час установленной мощности	ед./Гкал/час	0,0	0,0	0,0	0,0	0,0	0,0	0,0	0,0	0,0	0,0	0,0	0,0	0,0	0,0	0,0	0,0	0,0
91.	Установленная мощность источников тепловой энергии	Гкал/час	10,32	10,32	10,32	10,32	10,32	10,32	10,32	10,32	10,32	10,32	10,32	10,32	10,32	10,32	10,32	10,32	10,32
92.	Показатели энергетической эффективности																		
93.	Удельный расход топлива на производство единицы тепловой энергии, отпускаемой с коллекторов источников тепловой энергии	кг у.т./Гкал	161,39	161,39	161,39	161,39	161,39	161,39	161,39	161,39	161,39	161,39	161,39	161,39	161,39	161,39	161,39	161,39	161,39
94.	Величина технологических потерь при передаче тепловой энергии, теплоносителя по тепловым и паровым сетям	тыс. Гкал/год	3,434	3,434	3,434	3,434	3,434	3,434	3,434	3,434	3,434	3,434	3,434	3,434	3,434	3,434	3,434	3,434	3,434
95.	Величина технологических потерь при передаче тепловой энергии, теплоносителя по тепловым и паровым сетям	тыс. куб. м/год	1,337	1,337	1,337	1,337	1,337	1,337	1,337	1,337	1,337	1,337	1,337	1,337	1,337	1,337	1,337	1,337	1,337
96.	Материальная характеристика тепловой сети	кв. м	806,11	806,11	806,11	806,11	806,11	806,11	806,11	806,11	806,11	806,11	806,11	806,11	806,11	806,11	806,11	806,11	806,11
97.	Отношение величины технологических потерь тепловой энергии, теплоносителя к материальной характеристике тепловой сети	(Гкал/год)/кв. м	4,26	4,26	4,26	4,26	4,26	4,26	4,26	4,26	4,26	4,26	4,26	4,26	4,26	4,26	4,26	4,26	4,26

98.	Отношение величины технологических потерь тепловой энергии, теплоносителя к материальной характеристике тепловой сети	(куб. м/год)/кв. м	1,66	1,66	1,66	1,66	1,66	1,66	1,66	1,66	1,66	1,66	1,66	1,66	1,66	1,66	1,66	1,66	1,66
99.	Централизованная система теплоснабжения от газовой котельной № 7, расположенной по адресу: 624000, Свердловская обл., Сысертский р-н, г. Арамиль, ул. Мира, д. 6а/2																		
100.	Показатели надежности																		
101.	Количество прекращений подачи тепловой энергии, теплоносителя в результате технологических нарушений на тепловых и паровых сетях на 1 км тепловых сетей	ед./км	5,36	5,36	5,36	5,36	5,36	5,36	5,36	5,36	5,36	5,36	5,36	5,36	5,36	5,36	5,36	5,36	5,36
102.	Протяженность тепловых сетей в двухтрубном исчислении	км	0,373	0,373	0,373	0,373	0,373	0,373	0,373	0,373	0,373	0,373	0,373	0,373	0,373	0,373	0,373	0,373	0,373
103.	Количество прекращений подачи тепловой энергии, теплоносителя в результате технологических нарушений на тепловых сетях	ед.	2	2	2	2	2	2	2	2	2	2	2	2	2	2	2	2	2
104.	Количество прекращений подачи тепловой энергии, теплоносителя в результате технологических нарушений на источниках тепловой энергии на 1 Гкал/час установленной мощности	ед./Гкал/час	0,0	0,0	0,0	0,0	0,0	0,0	0,0	0,0	0,0	0,0	0,0	0,0	0,0	0,0	0,0	0,0	0,0
105.	Установленная мощность источников тепловой энергии	Гкал/час	2,29	2,29	2,29	2,29	2,29	2,29	2,29	2,29	2,29	2,29	2,29	2,29	2,29	2,29	2,29	2,29	2,29
106.	Показатели энергетической эффективности																		
107.	Удельный расход топлива на производство единицы тепловой энергии, отпускаемой с коллекторов источников тепловой энергии	кг у.т./Гкал	160,24	160,24	160,24	160,24	160,24	160,24	160,24	160,24	160,24	160,24	160,24	160,24	160,24	160,24	160,24	160,24	160,24
108.	Величина технологических потерь при передаче тепловой энергии, теплоносителя по тепловым и паровым сетям	тыс. Гкал/год	0,146	0,146	0,146	0,146	0,146	0,146	0,146	0,146	0,146	0,146	0,146	0,146	0,146	0,146	0,146	0,146	0,146
109.	Величина технологических потерь при передаче тепловой энергии, теплоносителя по тепловым и паровым сетям	тыс. куб. м/год	0,091	0,091	0,091	0,091	0,091	0,091	0,091	0,091	0,091	0,091	0,091	0,091	0,091	0,091	0,091	0,091	0,091
110.	Материальная характеристика тепловой сети	кв. м	73,44	73,44	73,44	73,44	73,44	73,44	73,44	73,44	73,44	73,44	73,44	73,44	73,44	73,44	73,44	73,44	73,44
111.	Отношение величины технологических потерь тепловой энергии, теплоносителя к материальной характеристике тепловой сети	(Гкал/год)/кв. м	1,99	1,99	1,99	1,99	1,99	1,99	1,99	1,99	1,99	1,99	1,99	1,99	1,99	1,99	1,99	1,99	1,99
112.	Отношение величины технологических потерь тепловой энергии, теплоносителя к материальной характеристике тепловой сети	(куб. м/год)/кв. м	1,24	1,24	1,24	1,24	1,24	1,24	1,24	1,24	1,24	1,24	1,24	1,24	1,24	1,24	1,24	1,24	1,24
113.	Централизованная система теплоснабжения от газовой котельной № 8, расположенной по адресу: 624000, Свердловская обл., Сысертский р-н, г. Арамиль, ул. 1 Мая, д. 79б/1																		
114.	Показатели надежности																		
115.	Количество прекращений подачи тепловой энергии, теплоносителя в результате технологических нарушений на тепловых и паровых сетях на 1 км тепловых сетей	ед./км	0,46	0,46	0,46	0,46	0,46	0,46	0,46	0,46	0,46	0,46	0,46	0,46	0,46	0,46	0,46	0,46	0,46
116.	Протяженность тепловых сетей в двухтрубном исчислении	км	4,37	4,37	4,37	4,37	4,37	4,37	4,37	4,37	4,37	4,37	4,37	4,37	4,37	4,37	4,37	4,37	4,37
117.	Количество прекращений подачи тепловой энергии, теплоносителя в результате технологических нарушений на тепловых сетях	ед.	2	2	2	2	2	2	2	2	2	2	2	2	2	2	2	2	2
118.	Количество прекращений подачи тепловой энергии, теплоносителя в результате технологических нарушений на источниках тепловой энергии на 1 Гкал/час установленной мощности	ед./Гкал/час	0,0	0,0	0,0	0,0	0,0	0,0	0,0	0,0	0,0	0,0	0,0	0,0	0,0	0,0	0,0	0,0	0,0
119.	Установленная мощность источников тепловой энергии	Гкал/час	16,34	16,34	16,34	16,34	16,34	16,34	16,34	16,34	16,34	16,34	16,34	16,34	16,34	16,34	16,34	16,34	16,34
120.	Показатели энергетической эффективности																		
121.	Удельный расход топлива на производство единицы тепловой энергии, отпускаемой с коллекторов источников тепловой энергии	кг у.т./Гкал	160,75	160,75	160,75	160,75	160,75	160,75	160,75	160,75	160,75	160,75	160,75	160,75	160,75	160,75	160,75	160,75	160,75
122.	Величина технологических потерь при передаче тепловой энергии, теплоносителя по тепловым и паровым сетям	тыс. Гкал/год	2,179	2,179	2,179	2,179	2,179	2,179	2,179	2,179	2,179	2,179	2,179	2,179	2,179	2,179	2,179	2,179	2,179
123.	Величина технологических потерь при передаче тепловой энергии, теплоносителя по тепловым и паровым сетям	тыс. куб. м/год	2,512	2,512	2,512	2,512	2,512	2,512	2,512	2,512	2,512	2,512	2,512	2,512	2,512	2,512	2,512	2,512	2,512
124.	Материальная характеристика тепловой сети	кв. м	1247,44	1247,44	1247,44	1247,44	1247,44	1247,44	1247,44	1247,44	1247,44	1247,44	1247,44	1247,44	1247,44	1247,44	1247,44	1247,44	1247,44
125.	Отношение величины технологических потерь тепловой энергии, теплоносителя к материальной характеристике тепловой сети	(Гкал/год)/кв. м	1,747	1,747	1,747	1,747	1,747	1,747	1,747	1,747	1,747	1,747	1,747	1,747	1,747	1,747	1,747	1,747	1,747
126.	Отношение величины технологических потерь тепловой энергии, теплоносителя к материальной характеристике тепловой сети	(куб. м/год)/кв. м	2,01	2,01	2,01	2,01	2,01	2,01	2,01	2,01	2,01	2,01	2,01	2,01	2,01	2,01	2,01	2,01	2,01
127.	Централизованная система теплоснабжения от газовой котельной № 10, расположенной по адресу: 624000, Свердловская обл., Сысертский р-н, пос. Арамиль, ул. Свердлова, д. 8																		
128.	Показатели надежности																		
129.	Количество прекращений подачи тепловой энергии, теплоносителя в результате технологических нарушений на тепловых и паровых сетях на 1 км тепловых сетей	ед./км	–	–	–	–	–	–	–	–	–	–	–	–	–	–	–	–	–
130.	Протяженность тепловых сетей в двухтрубном исчислении	км	–	–	–	–	–	–	–	–	–	–	–	–	–	–	–	–	–
131.	Количество прекращений подачи тепловой энергии, теплоносителя в результате технологических нарушений на тепловых сетях	ед.	–	–	–	–	–	–	–	–	–	–	–	–	–	–	–	–	–
132.	Количество прекращений подачи тепловой энергии, теплоносителя в результате технологических нарушений на источниках тепловой энергии на 1 Гкал/час установленной мощности	ед./Гкал/час	0,0	0,0	0,0	0,0	0,0	0,0	0,0	0,0	0,0	0,0	0,0	0,0	0,0	0,0	0,0	0,0	0,0
133.	Установленная мощность источников тепловой энергии	Гкал/час	0,06	0,06	0,06	0,06	0,06	0,06	0,06	0,06	0,06	0,06	0,06	0,06	0,06	0,06	0,06	0,06	0,06
134.	Показатели энергетической эффективности																		
135.	Удельный расход топлива на производство единицы тепловой энергии, отпускаемой с коллекторов источников тепловой энергии	кг у.т./Гкал	155,71	155,71	155,71	155,71	155,71	155,71	155,71	155,71	155,71	155,71	155,71	155,71	155,71	155,71	155,71	155,71	155,71
136.	Величина технологических потерь при передаче тепловой энергии, теплоносителя по тепловым и паровым сетям	тыс. Гкал/год	–	–	–	–	–	–	–	–	–	–	–	–	–	–	–	–	–
137.	Величина технологических потерь при передаче тепловой энергии, теплоносителя по тепловым и паровым сетям	тыс. куб. м/год	–	–	–	–	–	–	–	–	–	–	–	–	–	–	–	–	–
138.	Материальная характеристика тепловой сети	тыс. кв. м	–	–	–	–	–	–	–	–	–	–	–	–	–	–	–	–	–
139.	Отношение величины технологических потерь тепловой энергии, теплоносителя к материальной характеристике тепловой сети	(Гкал/год)/кв. м	–	–	–	–	–	–	–	–	–	–	–	–	–	–	–	–	–
140.	Отношение величины технологических потерь тепловой энергии, теплоносителя к материальной характеристике тепловой сети	(куб. м/год)/кв. м	–	–	–	–	–	–	–	–	–	–	–	–	–	–	–	–	–
141.	Централизованная система теплоснабжения от газовой котельной общества с ограниченной ответственностью «Монди», расположенной по адресу: 624000, Свердловская обл., г. Арамиль, ул. Клубная, д. 25																		
142.	Показатели надежности																		

143.	Количество прекращений подачи тепловой энергии, теплоносителя в результате технологических нарушений на тепловых и паровых сетях на 1 км тепловых сетей	ед./км	0,84	0,84	0,84	–	–	–	–	–	–	–	–	–	–	–	–	–	–
144.	Протяженность тепловых сетей в двухтрубном исчислении	км	1,196	1,196	1,196	–	–	–	–	–	–	–	–	–	–	–	–	–	–
145.	Количество прекращений подачи тепловой энергии, теплоносителя в результате технологических нарушений на тепловых сетях	ед.	1	1	1	–	–	–	–	–	–	–	–	–	–	–	–	–	–
146.	Количество прекращений подачи тепловой энергии, теплоносителя в результате технологических нарушений на источниках тепловой энергии на 1 Гкал/час установленной мощности	ед./ Гкал/ час	–	–	–	–	–	–	–	–	–	–	–	–	–	–	–	–	–
147.	Установленная мощность источников тепловой энергии	Гкал/ час	–	–	–	–	–	–	–	–	–	–	–	–	–	–	–	–	–
148.	Показатели энергетической эффективности																		
149.	Удельный расход топлива на производство единицы тепловой энергии, отпускаемой с коллекторов источников тепловой энергии	кг у.т./ Гкал	–	–	–	–	–	–	–	–	–	–	–	–	–	–	–	–	–
150.	Величина технологических потерь при передаче тепловой энергии, теплоносителя по тепловым и паровым сетям	тыс. Гкал/ год	0,656	0,656	0,656	–	–	–	–	–	–	–	–	–	–	–	–	–	–
151.	Величина технологических потерь при передаче тепловой энергии, теплоносителя по тепловым и паровым сетям	тыс. куб. м/ год	0,63	0,63	0,63	–	–	–	–	–	–	–	–	–	–	–	–	–	–
152.	Материальная характеристика тепловой сети	кв. м	355,73	355,73	355,73	–	–	–	–	–	–	–	–	–	–	–	–	–	–
153.	Отношение величины технологических потерь тепловой энергии, теплоносителя к материальной характеристике тепловой сети	(Гкал/ год)/ кв. м	1,844	1,844	1,844	–	–	–	–	–	–	–	–	–	–	–	–	–	–
154.	Отношение величины технологических потерь тепловой энергии, теплоносителя к материальной характеристике тепловой сети	(куб. м/ год)/ кв. м	1,77	1,77	1,77	–	–	–	–	–	–	–	–	–	–	–	–	–	–
155.	Централизованная система теплоснабжения от проектируемой газовой котельной, расположенной по адресу: 624000, Свердловская обл., г. Арамиль, ул. Садовая, д. 10																		
156.	Показатели надежности																		
157.	Количество прекращений подачи тепловой энергии, теплоносителя в результате технологических нарушений на тепловых и паровых сетях на 1 км тепловых сетей	ед./км	–	–	–	0,84	0,84	0,84	0,84	0,84	0,84	0,84	0,84	0,84	0,84	0,84	0,84	0,84	0,84
158.	Протяженность тепловых сетей в двухтрубном исчислении	км	–	–	–	1,196	1,196	1,196	1,196	1,196	1,196	1,196	1,196	1,196	1,196	1,196	1,196	1,196	1,196
159.	Количество прекращений подачи тепловой энергии, теплоносителя в результате технологических нарушений на тепловых сетях	ед.	–	–	–	1	1	1	1	1	1	1	1	1	1	1	1	1	1
160.	Количество прекращений подачи тепловой энергии, теплоносителя в результате технологических нарушений на источниках тепловой энергии на 1 Гкал/час установленной мощности	ед./ Гкал/ час	–	–	–	0,0	0,0	0,0	0,0	0,0	0,0	0,0	0,0	0,0	0,0	0,0	0,0	0,0	0,0
161.	Установленная мощность источников тепловой энергии	Гкал/ час	–	–	–	2,15	2,15	2,15	2,15	2,15	2,15	2,15	2,15	2,15	2,15	2,15	2,15	2,15	2,15
162.	Показатели энергетической эффективности																		
163.	Удельный расход топлива на производство единицы тепловой энергии, отпускаемой с коллекторов источников тепловой энергии	кг у.т./ Гкал	–	–	–	160, 0	160,0	160,0	160,0	160,0	160,0	160,0	160,0	160,0	160,0	160,0	160,0	160,0	160,0
164.	Величина технологических потерь при передаче тепловой энергии, теплоносителя по тепловым и паровым сетям	тыс. Гкал/ год	–	–	–	0,656	0,656	0,656	0,656	0,656	0,656	0,656	0,656	0,656	0,656	0,656	0,656	0,656	0,656
165.	Величина технологических потерь при передаче тепловой энергии, теплоносителя по тепловым и паровым сетям	тыс. куб. м/ год	–	–	–	0,63	0,63	0,63	0,63	0,63	0,63	0,63	0,63	0,63	0,63	0,63	0,63	0,63	0,63
166.	Материальная характеристика тепловой сети	кв. м	–	–	–	355,73	355,73	355,73	355,73	355,73	355,73	355,73	355,73	355,73	355,73	355,73	355,73	355,73	355,73
167.	Отношение величины технологических потерь тепловой энергии, теплоносителя к материальной характеристике тепловой сети	(Гкал/ год)/ кв. м	–	–	–	1,844	1,844	1,844	1,844	1,844	1,844	1,844	1,844	1,844	1,844	1,844	1,844	1,844	1,844
168.	Отношение величины технологических потерь тепловой энергии, теплоносителя к материальной характеристике тепловой сети	(куб. м/ год)/ кв. м	–	–	–	1,77	1,77	1,77	1,77	1,77	1,77	1,77	1,77	1,77	1,77	1,77	1,77	1,77	1,77
169.	Централизованная система теплоснабжения от газовой котельной акционерного общества «Арамильский авиационный ремонтный завод», расположенной по адресу: 624000, Свердловская обл., Сысертский р-н, г. Арамиль, ул. Гарнизон																		
170.	Показатели надежности																		
171.	Количество прекращений подачи тепловой энергии, теплоносителя в результате технологических нарушений на тепловых и паровых сетях на 1 км тепловых сетей	ед./км	0,4	0,4	0,4	0,4	0,4	0,4	–	–	–	–	–	–	–	–	–	–	–
172.	Протяженность тепловых сетей в двухтрубном исчислении	км	2,501	2,501	2,501	2,501	2,501	2,501	–	–	–	–	–	–	–	–	–	–	–
173.	Количество прекращений подачи тепловой энергии, теплоносителя в результате технологических нарушений на тепловых сетях	ед.	1	1	1	1	1	1	–	–	–	–	–	–	–	–	–	–	–
174.	Количество прекращений подачи тепловой энергии, теплоносителя в результате технологических нарушений на источниках тепловой энергии на 1 Гкал/час установленной мощности	ед./ Гкал/ час	–	–	–	–	–	–	–	–	–	–	–	–	–	–	–	–	–
175.	Установленная мощность источников тепловой энергии	Гкал/ час	–	–	–	–	–	–	–	–	–	–	–	–	–	–	–	–	–
176.	Показатели энергетической эффективности																		
177.	Удельный расход топлива на производство единицы тепловой энергии, отпускаемой с коллекторов источников тепловой энергии	кг у.т./ Гкал	–	–	–	–	–	–	–	–	–	–	–	–	–	–	–	–	–
178.	Величина технологических потерь при передаче тепловой энергии, теплоносителя по тепловым и паровым сетям	тыс. Гкал/ год	1,626	1,626	1,626	1,626	1,626	1,626	–	–	–	–	–	–	–	–	–	–	–
179.	Величина технологических потерь при передаче тепловой энергии, теплоносителя по тепловым и паровым сетям	тыс. куб. м/ год	1,776	1,776	1,776	1,776	1,776	1,776	–	–	–	–	–	–	–	–	–	–	–
180.	Материальная характеристика тепловой сети	кв. м	788,34	788,34	788,34	788,34	788,34	788,34	–	–	–	–	–	–	–	–	–	–	–
181.	Отношение величины технологических потерь тепловой энергии, теплоносителя к материальной характеристике тепловой сети	(Гкал/ год)/ кв. м	2,06	2,06	2,06	2,06	2,06	2,06	–	–	–	–	–	–	–	–	–	–	–
182.	Отношение величины технологических потерь тепловой энергии, теплоносителя к материальной характеристике тепловой сети	(куб. м/ год)/ кв. м	2,253	2,253	2,253	2,253	2,253	2,253	–	–	–	–	–	–	–	–	–	–	–
183.	Централизованная система теплоснабжения от проектируемой газовой котельной, расположенной по адресу: 624000, Свердловская обл., Сысертский р-н, г. Арамиль, ул. Гарнизон																		
184.	Показатели надежности																		
185.	Количество прекращений подачи тепловой энергии, теплоносителя в результате технологических нарушений на тепловых и паровых сетях на 1 км тепловых сетей	ед./км	–	–	–	–	–	–	0,4	0,4	0,4	0,4	0,4	0,4	0,4	0,4	0,4	0,4	0,4

186.	Протяженность тепловых сетей в двухтрубном исчислении	км	–	–	–	–	–	–	2,501	2,501	2,501	2,501	2,501	2,501	2,501	2,501	2,501	2,501	2,501
187.	Количество прекращений подачи тепловой энергии, теплоносителя в результате технологических нарушений на тепловых сетях	ед.	–	–	–	–	–	–	1	1	1	1	1	1	1	1	1	1	1
188.	Количество прекращений подачи тепловой энергии, теплоносителя в результате технологических нарушений на источниках тепловой энергии на 1 Гкал/час установленной мощности	ед./ Гкал/ час	–	–	–	–	–	–	0	0	0	0	0	0	0	0	0	0	0
189.	Установленная мощность источников тепловой энергии	Гкал/ час	–	–	–	–	–	–	5,20	5,20	5,20	5,20	5,20	5,20	5,20	5,20	5,20	5,20	5,20
190.	Показатели энергетической эффективности																		
191.	Удельный расход топлива на производство единицы тепловой энергии, отпускаемой с коллекторов источников тепловой энергии	кг у.т./ Гкал	–	–	–	–	–	–	165,0	165,0	165,0	165,0	165,0	165,0	165,0	165,0	165,0	165,0	165,0
192.	Величина технологических потерь при передаче тепловой энергии, теплоносителя по тепловым и паровым сетям	тыс. Гкал/ год	–	–	–	–	–	–	1,626	1,626	1,626	1,626	1,626	1,626	1,626	1,626	1,626	1,626	1,626
193.	Величина технологических потерь при передаче тепловой энергии, теплоносителя по тепловым и паровым сетям	тыс. куб. м/ год	–	–	–	–	–	–	1,776	1,776	1,776	1,776	1,776	1,776	1,776	1,776	1,776	1,776	1,776
194.	Материальная характеристика тепловой сети	кв. м	–	–	–	–	–	–	788,34	788,34	788,34	788,34	788,34	788,34	788,34	788,34	788,34	788,34	788,34
195.	Отношение величины технологических потерь тепловой энергии, теплоносителя к материальной характеристике тепловой сети	(Гкал/ год)/ кв. м	–	–	–	–	–	–	2,06	2,06	2,06	2,06	2,06	2,06	2,06	2,06	2,06	2,06	2,06
196.	Отношение величины технологических потерь тепловой энергии, теплоносителя к материальной характеристике тепловой сети	(куб. м/ год)/ кв. м	–	–	–	–	–	–	2,253	2,253	2,253	2,253	2,253	2,253	2,253	2,253	2,253	2,253	2,253

Плановые значения показателей
надежности, качества и энергетической эффективности объектов централизованных систем горячего водоснабжения закрытого типа

Номер строки	Наименование показателей	Единица измерения	Значения показателей по годам реализации концессионного соглашения (далее – РКС)																
			фактическое	плановое															
			2019	2020, переходный период РКС	2021, 1 год РКС	2022, 2 год РКС	2023, 3 год РКС	2024, 4 год РКС	2025, 5 год РКС	2026, 6 год РКС	2027, 7 год РКС	2028, 8 год РКС	2029, 9 год РКС	2030, 10 год РКС	2031, 11 год РКС	2032, 12 год РКС	2033, 13 год РКС	2034, 14 год РКС	2035, 15 год РКС
1	2	3	4	5	6	7	8	9	10	11	12	13	14	15	16	17	18	19	20
1.	Централизованные системы горячего водоснабжения, расположенные на территории Арамильского городского округа																		
2.	Показатели надежности																		
3.	Количество перерывов по подаче горячей воды его водоснабжения возникших в результате аварий, повреждений и иных технологических нарушений на объектах централизованной системы горячего водоснабжения, в расчете на протяженность сети горячего водоснабжения в год	ед./км	0,419	0,419	0,419	0,419	0,419	0,419	0,419	0,419	0,419	0,419	0,419	0,419	0,419	0,419	0,419	0,419	0,419
4.	Протяженность сетей горячего водоснабжения в однотрубном исчислении	км	9,547	9,547	9,547	9,547	9,547	9,547	9,547	9,547	9,547	9,547	9,547	9,547	9,547	9,547	9,547	9,547	9,547
5.	Количество аварий, повреждений и иных технологических нарушений на объектах централизованной системы горячего водоснабжения в расчете на протяженность сети горячего водоснабжения	ед.	4	4	4	4	4	4	4	4	4	4	4	4	4	4	4	4	4
6.	Показатели качества горячей воды																		
7.	Доля проб горячей воды в сети горячего водоснабжения, не соответствующих установленным требованиям по температуре, в общем объеме проб, отобранных по результатам производственного контроля качества горячей воды	%	0,1	0,1	0,1	0,1	0,1	0,1	0,1	0,1	0,1	0,1	0,1	0,1	0,1	0,1	0,1	0,1	0,1
8.	Доля проб горячей воды в сети горячего водоснабжения, не соответствующих установленным требованиям (за исключением температуры), в общем объеме проб, отобранных по результатам производственного контроля качества горячей воды	%	10,5	10,5	10,5	10,5	10,5	10,5	10,5	10,5	10,5	10,5	10,5	10,5	10,5	10,5	10,5	10,5	10,5
9.	Показатели энергетической эффективности																		
10.	Удельное количество тепловой энергии, расходуемое на подогрев горячей воды	Гкал/ куб. м	0,88	0,88	0,88	0,88	0,88	0,88	0,88	0,88	0,88	0,88	0,88	0,88	0,88	0,88	0,88	0,88	0,88
11.	Общее количество тепловой энергии, расходуемое на подогрев горячей воды	тыс. Гкал/ год	14,301	14,301	14,301	14,301	14,301	14,301	14,301	14,301	14,301	14,301	14,301	14,301	14,301	14,301	14,301	14,301	14,301
12.	Общий объем подогретой горячей воды, поданной в водопроводную сеть	тыс. куб. м/ год	162,58	162,58	162,58	162,58	162,58	162,58	162,58	162,58	162,58	162,58	162,58	162,58	162,58	162,58	162,58	162,58	162,58
13.	Доля потерь воды в централизованной системе горячего водоснабжения при транспортировке в общем объеме воды, поданной в сеть горячего водоснабжения	%	1,04	1,04	1,04	1,04	1,04	1,04	1,04	1,04	1,04	1,04	1,04	1,04	1,04	1,04	1,04	1,04	1,04
14.	Объем потерь воды в централизованных системах водоснабжения при ее транспортировке	тыс. куб. м/ год	1,694	1,693	1,693	1,693	1,693	1,693	1,693	1,693	1,693	1,693	1,693	1,693	1,693	1,693	1,693	1,693	1,693
15.	Величина технологических потерь при передаче (транспортировке) горячей воды в централизованных системах горячего водоснабжения	тыс. Гкал/ год	7,451	7,451	7,451	7,451	7,451	7,451	7,451	7,451	7,451	7,451	7,451	7,451	7,451	7,451	7,451	7,451	7,451
16.	Материальная характеристика тепловой сети	тыс. кв. м	1,352	1,352	1,352	1,352	1,352	1,352	1,352	1,352	1,352	1,352	1,352	1,352	1,352	1,352	1,352	1,352	1,352
17.	Отношение величины технологических потерь тепловой энергии, теплоносителя к материальной характеристике тепловой сети	(Гкал/ год)/ кв. м	5,511	5,511	5,511	5,511	5,511	5,511	5,511	5,511	5,511	5,511	5,511	5,511	5,511	5,511	5,511	5,511	5,511
18.	Отношение технологических потерь при передаче (транспортировке) горячей воды в централизованных системах горячего водоснабжения к материальной характеристике тепловой сети	(куб. м/ год)/ кв. м	1,253	1,253	1,253	1,253	1,253	1,253	1,253	1,253	1,253	1,253	1,253	1,253	1,253	1,253	1,253	1,253	1,253
19.	Удельный расход электрической энергии, потребляемой в технологическом процессе транспортировки горячей воды, на единицу объема транспортируемой воды	(кВт*ч/ год)/ (куб. м/ год)	327,02	327,02	327,02	327,02	327,02	327,02	327,02	327,02	327,02	327,02	327,02	327,02	327,02	327,02	327,02	327,02	327,02
20.	Общее количество электрической энергии, потребляемой в технологическом процессе транспортировки горячей воды	тыс. кВт*ч/ год	553,7	553,7	553,7	553,7	553,7	553,7	553,7	553,7	553,7	553,7	553,7	553,7	553,7	553,7	553,7	553,7	553,7
21.	Централизованная система горячего водоснабжения от газовой котельной № 1, расположенной по адресу: 624000, Свердловская обл., Сысертский р-н, пос. Светлый, д. 56																		
22.	Показатели надежности																		
23.	Количество прекращений подачи тепловой энергии, теплоносителя в результате технологических нарушений на тепловых и паровых сетях на 1 км тепловых и паровых сетей	ед./км	0,71	0,71	0,71	0,71	0,71	0,71	0,71	0,71	0,299	0,299	0,299	0,299	0,299	0,299	0,299	0,299	0,299
24.	Протяженность тепловых сетей в двухтрубном исчислении	км	1,411	1,411	1,411	1,411	1,411	1,411	1,411	1,411	3,334	3,334	3,334	3,334	3,334	3,334	3,334	3,334	3,334
25.	Количество прекращений подачи тепловой энергии, теплоносителя в результате технологических нарушений на тепловых сетях	ед.	1	1	1	1	1	1	1	1	1	1	1	1	1	1	1	1	1
26.	Показатели качества горячей воды																		
27.	Доля проб горячей воды в сети горячего водоснабжения, не соответствующих установленным требованиям по температуре, в общем объеме проб, отобранных по результатам производственного контроля качества горячей воды	%	0,05	0,05	0,05	0,05	0,05	0,05	0,05	0,05	0,05	0,05	0,05	0,05	0,05	0,05	0,05	0,05	0,05
28.	Доля проб горячей воды в сети горячего водоснабжения, не соответствующих установленным требованиям (за исключением температуры), в общем объеме проб, отобранных по результатам производственного контроля качества горячей воды	%	8,7	8,7	8,7	8,7	8,7	8,7	8,7	8,7	8,7	8,7	8,7	8,7	8,7	8,7	8,7	8,7	8,7
29.	Показатели энергетической эффективности																		
30.	Удельное количество тепловой энергии, расходуемое на подогрев горячей воды	Гкал/ куб. м	0,089	0,089	0,089	0,089	0,089	0,089	0,089	0,089	0,107	0,107	0,107	0,107	0,107	0,107	0,107	0,107	0,107
31.	Общее количество тепловой энергии, расходуемое на подогрев горячей воды	тыс. Гкал/ год	1,137	1,137	1,137	1,137	1,137	1,137	1,137	1,137	4,085	4,085	4,085	4,085	4,085	4,085	4,085	4,085	4,085

32.	Общий объем подогретой горячей воды, поданной в водопроводную сеть	тыс. куб. м/ год	12,785	12,785	12,785	12,785	12,785	12,785	12,785	12,785	38,055	38,055	38,055	38,055	38,055	38,055	38,055	38,055	38,055
33.	Доля потерь воды в централизованных системах водоснабжения при транспортировке в общем объеме воды, поданной в водопроводную сеть	%	2,43	2,43	2,43	2,43	2,43	2,43	2,43	2,43	2,00	2,00	2,00	2,00	2,00	2,00	2,00	2,00	2,00
34.	Объем потерь воды в централизованных системах водоснабжения при ее транспортировке	тыс. куб. м/ год	0,31	0,31	0,31	0,31	0,31	0,31	0,31	0,31	0,756	0,756	0,756	0,756	0,756	0,756	0,756	0,756	0,756
35.	Величина технологических потерь при передаче (транспортировке) горячей воды в централизованных системах горячего водоснабжения	тыс. Гкал/ год	1,107	1,107	1,107	1,107	1,107	1,107	1,107	1,107	2,98	2,98	2,98	2,98	2,98	2,98	2,98	2,98	2,98
36.	Материальная характеристика тепловой сети	тыс. кв. м	0,214	0,214	0,214	0,214	0,214	0,214	0,214	0,214	0,522	0,522	0,522	0,522	0,522	0,522	0,522	0,522	0,522
37.	Отношение величины технологических потерь тепловой энергии, теплоносителя к материальной характеристике тепловой сети	(Гкал/ год)/ кв. м	5,17	5,17	5,17	5,17	5,17	5,17	5,17	5,17	5,71	5,71	5,71	5,71	5,71	5,71	5,71	5,71	5,71
38.	Отношение технологических потерь при передаче (транспортировке) горячей воды в централизованных системах горячего водоснабжения к материальной характеристике тепловой сети	(куб. м/ год)/ кв. м	1,44	1,44	1,44	1,44	1,44	1,44	1,44	1,44	1,45	1,45	1,45	1,45	1,45	1,45	1,45	1,45	1,45
39.	Централизованная система горячего водоснабжения от газовой котельной № 2, расположенной по адресу: 624000, Свердловская обл., Сысертский р-н, пос. Арамиль, ул. Станционная, д. 12б																		
40.	Показатели надежности																		
41.	Количество прекращений подачи тепловой энергии, теплоносителя в результате технологических нарушений на тепловых и паровых сетях на 1 км тепловых и паровых сетей	ед./км	0	0	0	0	0	0	0	0	–	–	–	–	–	–	–	–	–
42.	Протяженность тепловых сетей в двухтрубном исчислении	км	1,923	1,923	1,923	1,923	1,923	1,923	1,923	1,923	–	–	–	–	–	–	–	–	–
43.	Количество прекращений подачи тепловой энергии, теплоносителя в результате технологических нарушений на тепловых сетях	ед.	0	0	0	0	0	0	0	0	–	–	–	–	–	–	–	–	–
44.	Показатели качества горячей воды																		
45.	Доля проб горячей воды в сети горячего водоснабжения, не соответствующих установленным требованиям по температуре, в общем объеме проб, отобранных по результатам производственного контроля качества горячей воды	%	0,1	0,1	0,1	0,1	0,1	0,1	0,1	0,1	–	–	–	–	–	–	–	–	–
46.	Доля проб горячей воды в сети горячего водоснабжения, не соответствующих установленным требованиям (за исключением температуры), в общем объеме проб, отобранных по результатам производственного контроля качества горячей воды	%	13,0	13,0	13,0	13,0	13,0	13,0	13,0	13,0	–	–	–	–	–	–	–	–	–
47.	Показатели энергетической эффективности																		
48.	Удельное количество тепловой энергии, расходуемое на подогрев горячей воды	Гкал/ куб. м	0,117	0,117	0,117	0,117	0,117	0,117	0,117	0,117	–	–	–	–	–	–	–	–	–
49.	Общее количество тепловой энергии, расходуемое на подогрев горячей воды	тыс. Гкал/ год	2,948	2,948	2,948	2,948	2,948	2,948	2,948	2,948	–	–	–	–	–	–	–	–	–
50.	Общий объем подогретой горячей воды, поданной в водопроводную сеть	тыс. куб. м/ год	25,27	25,27	25,27	25,27	25,27	25,27	25,27	25,27	–	–	–	–	–	–	–	–	–
51.	Доля потерь воды в централизованных системах водоснабжения при транспортировке в общем объеме воды, поданной в водопроводную сеть	%	1,76	1,76	1,76	1,76	1,76	1,76	1,76	1,76	–	–	–	–	–	–	–	–	–
52.	Объем потерь воды в централизованных системах водоснабжения при ее транспортировке	тыс. куб. м/ год	0,446	0,446	0,446	0,446	0,446	0,446	0,446	0,446	–	–	–	–	–	–	–	–	–
53.	Величина технологических потерь при передаче (транспортировке) горячей воды в централизованных системах горячего водоснабжения	тыс. Гкал/ год	1,873	1,873	1,873	1,873	1,873	1,873	1,873	1,873	–	–	–	–	–	–	–	–	–
54.	Материальная характеристика тепловой сети	тыс. кв. м	0,308	0,308	0,308	0,308	0,308	0,308	0,308	0,308	–	–	–	–	–	–	–	–	–
55.	Отношение величины технологических потерь тепловой энергии, теплоносителя к материальной характеристике тепловой сети	(Гкал/ год)/ кв. м	6,08	6,08	6,08	6,08	6,08	6,08	6,08	6,08	–	–	–	–	–	–	–	–	–
56.	Отношение технологических потерь при передаче (транспортировке) горячей воды в централизованных системах горячего водоснабжения к материальной характеристике тепловой сети	(куб. м/ год)/ кв. м	1,46	1,46	1,46	1,46	1,46	1,46	1,46	1,46	–	–	–	–	–	–	–	–	–
57.	Централизованная система горячего водоснабжения от газовой котельной № 11, расположенной по адресу: 624000, Свердловская обл., Сысертский р-н, пос. Арамиль, ул. Ломоносова, д. 4б																		
58.	Показатели надежности																		
59.	Количество прекращений подачи тепловой энергии, теплоносителя в результате технологических нарушений на тепловых и паровых сетях на 1 км тепловых и паровых сетей	ед./км	0	0	0	0	0	0	0	0	0	0	0	0	0	0	0	0	0
60.	Протяженность тепловых сетей в двухтрубном исчислении	км	0,416	0,416	0,416	0,416	0,416	0,416	0,416	0,416	0,416	0,416	0,416	0,416	0,416	0,416	0,416	0,416	0,416
61.	Количество прекращений подачи тепловой энергии, теплоносителя в результате технологических нарушений на тепловых сетях	ед.	0	0	0	0	0	0	0	0	0	0	0	0	0	0	0	0	0
62.	Показатели качества горячей воды																		
63.	Доля проб горячей воды в сети горячего водоснабжения, не соответствующих установленным требованиям по температуре, в общем объеме проб, отобранных по результатам производственного контроля качества горячей воды	%	0,00	0,00	0,00	0,00	0,00	0,00	0,00	0,00	0,00	0,00	0,00	0,00	0,00	0,00	0,00	0,00	0,00
64.	Доля проб горячей воды в сети горячего водоснабжения, не соответствующих установленным требованиям (за исключением температуры), в общем объеме проб, отобранных по результатам производственного контроля качества горячей воды	%	1,00	1,00	1,00	1,00	1,00	1,00	1,00	1,00	1,00	1,00	1,00	1,00	1,00	1,00	1,00	1,00	1,00
65.	Показатели энергетической эффективности																		
66.	Удельное количество тепловой энергии, расходуемое на подогрев горячей воды	Гкал/ куб. м	0,0513	0,0513	0,0513	0,0513	0,0513	0,0513	0,0513	0,0513	0,0513	0,0513	0,0513	0,0513	0,0513	0,0513	0,0513	0,0513	0,0513
67.	Общее количество тепловой энергии, расходуемое на подогрев горячей воды	тыс. Гкал/ год	0,215	0,215	0,215	0,215	0,215	0,215	0,215	0,215	0,215	0,215	0,215	0,215	0,215	0,215	0,215	0,215	0,215
68.	Общий объем подогретой горячей воды, поданной в водопроводную сеть	тыс. куб. м/ год	4,188	4,188	4,188	4,188	4,188	4,188	4,188	4,188	4,188	4,188	4,188	4,188	4,188	4,188	4,188	4,188	4,188
69.	Доля потерь воды в централизованных системах водоснабжения при транспортировке в общем объеме воды, поданной в водопроводную сеть	%	0,53	0,53	0,53	0,53	0,53	0,53	0,53	0,53	0,53	0,53	0,53	0,53	0,53	0,53	0,53	0,53	0,53
70.	Объем потерь воды в централизованных системах водоснабжения при ее транспортировке	тыс. куб. м/ год	0,0223	0,0223	0,0223	0,0223	0,0223	0,0223	0,0223	0,0223	0,0223	0,0223	0,0223	0,0223	0,0223	0,0223	0,0223	0,0223	0,0223
71.	Величина технологических потерь при передаче (транспортировке) горячей воды в централизованных системах горячего водоснабжения	тыс. Гкал/ год	0,120	0,120	0,120	0,120	0,120	0,120	0,120	0,120	0,120	0,120	0,120	0,120	0,120	0,120	0,120	0,120	0,120
72.	Материальная характеристика тепловой сети	тыс. кв. м	0,034	0,034	0,034	0,034	0,034	0,034	0,034	0,034	0,034	0,034	0,034	0,034	0,034	0,034	0,034	0,034	0,034
73.	Отношение величины технологических потерь тепловой энергии, теплоносителя к материальной характеристике тепловой сети	(Гкал/ год)/ кв. м	3,52	3,52	3,52	3,52	3,52	3,52	3,52	3,52	3,52	3,52	3,52	3,52	3,52	3,52	3,52	3,52	3,52
74.	Отношение технологических потерь при передаче (транспортировке) горячей воды в централизованных системах горячего водоснабжения к материальной характеристике тепловой сети	(куб. м/ год)/ кв. м	0,653	0,653	0,653	0,653	0,653	0,653	0,653	0,653	0,653	0,653	0,653	0,653	0,653	0,653	0,653	0,653	0,653
75.	Централизованная система горячего водоснабжения от газовой котельной № 6, расположенной по адресу: 624000, Свердловская обл., Сысертский р-н, г. Арамиль, ул. Лесная, д. 13а																		
76.	Показатели надежности																		
77.	Количество прекращений подачи тепловой энергии, теплоносителя в результате технологических нарушений на тепловых и паровых сетях на 1 км тепловых и паровых сетей	ед./км	0,36	0,36	0,36	0,36	0,36	0,36	0,36	0,36	0,36	0,36	0,36	0,36	0,36	0,36	0,36	0,36	0,36
78.	Протяженность тепловых сетей в двухтрубном исчислении	км	2,812	2,812	2,812	2,812	2,812	2,812	2,812	2,812	2,812	2,812	2,812	2,812	2,812	2,812	2,812	2,812	2,812
79.	Количество прекращений подачи тепловой энергии, теплоносителя в результате технологических нарушений на тепловых сетях	ед.	1	1	1	1	1	1	1	1	1	1	1	1	1	1	1	1	1
80.	Показатели качества горячей воды																		
81.	Доля проб горячей воды в сети горячего водоснабжения, не соответствующих установленным требованиям по температуре, в общем объеме проб, отобранных по результатам производственного контроля качества горячей воды	%	0,05	0,05	0,05	0,05	0,05	0,05	0,05	0,05	0,05	0,05	0,05	0,05	0,05	0,05	0,05	0,05	0,05
82.	Доля проб горячей воды в сети горячего водоснабжения, не соответствующих установленным требованиям (за исключением температуры), в общем объеме проб, отобранных по результатам производственного контроля качества горячей воды	%	8,7	8,7	8,7	8,7	8,7	8,7	8,7	8,7	8,7	8,7	8,7	8,7	8,7	8,7	8,7	8,7	8,7
83.	Показатели энергетической эффективности																		
84.	Удельное количество тепловой энергии, расходуемое на подогрев горячей воды	Гкал/ куб. м	0,076	0,076	0,076	0,076	0,076	0,076	0,076	0,076	0,076	0,076	0,076	0,076	0,076	0,076	0,076	0,076	0,076
85.	Общее количество тепловой энергии, расходуемое на подогрев горячей воды	тыс. Гкал/ год	3,51	3,51	3,51	3,51	3,51	3,51	3,51	3,51	3,51	3,51	3,51	3,51	3,51	3,51	3,51	3,51	3,51

86.	Общий объем подогретой горячей воды, поданной в водопроводную сеть	тыс. куб. м/ год	46,32	46,32	46,32	46,32	46,32	46,32	46,32	46,32	46,32	46,32	46,32	46,32	46,32	46,32	46,32	46,32	46,32
87.	Доля потерь воды в централизованных системах водоснабжения при транспортировке в общем объеме воды, поданной в водопроводную сеть	%	0,73	0,73	0,73	0,73	0,73	0,73	0,73	0,73	0,73	0,73	0,73	0,73	0,73	0,73	0,73	0,73	0,73
88.	объем потерь воды в централизованных системах водоснабжения при ее транспортировке	тыс. куб. м/ год	0,338	0,338	0,338	0,338	0,338	0,338	0,338	0,338	0,338	0,338	0,338	0,338	0,338	0,338	0,338	0,338	0,338
89.	Величина технологических потерь при передаче (транспортировке) горячей воды в централизованных системах горячего водоснабжения	тыс. Гкал/ год	2,715	2,715	2,715	2,715	2,715	2,715	2,715	2,715	2,715	2,715	2,715	2,715	2,715	2,715	2,715	2,715	2,715
90.	Материальная характеристика тепловой сети	тыс. кв. м	0,337	0,337	0,337	0,337	0,337	0,337	0,337	0,337	0,337	0,337	0,337	0,337	0,337	0,337	0,337	0,337	0,337
91.	Отношение величины технологических потерь тепловой энергии, теплоносителя к материальной характеристике тепловой сети	(Гкал / год)/ кв. м	8,06	8,06	8,06	8,06	8,06	8,06	8,06	8,06	8,06	8,06	8,06	8,06	8,06	8,06	8,06	8,06	8,06
92.	Отношение технологических потерь при передаче (транспортировке) горячей воды в централизованных системах горячего водоснабжения к материальной характеристике тепловой сети	(куб. м/ год)/ кв. м	1,002	1,002	1,002	1,002	1,002	1,002	1,002	1,002	1,002	1,002	1,002	1,002	1,002	1,002	1,002	1,002	1,002
93.	Централизованная система горячего водоснабжения от газовой котельной № 7, расположенной по адресу: 624000, Свердловская обл., Сысертский р-н, г. Арамиль, ул. Мира, д. 6а/2																		
94.	Показатели надежности																		
95.	Количество прекращений подачи тепловой энергии, теплоносителя в результате технологических нарушений на тепловых и паровых сетях на 1 км тепловых и паровых сетей	ед./км	0	0	0	0	0	0	0	0	0	0	0	0	0	0	0	0	0
96.	Протяженность тепловых сетей в двухтрубном исчислении	км	0,373	0,373	0,373	0,373	0,373	0,373	0,373	0,373	0,373	0,373	0,373	0,373	0,373	0,373	0,373	0,373	0,373
97.	Количество прекращений подачи тепловой энергии, теплоносителя в результате технологических нарушений на тепловых сетях	ед.	0	0	0	0	0	0	0	0	0	0	0	0	0	0	0	0	0
98.	Показатели качества горячей воды																		
99.	Доля проб горячей воды в сети горячего водоснабжения, не соответствующих установленным требованиям по температуре, в общем объеме проб, отобранных по результатам производственного контроля качества горячей воды	%	0,05	0,05	0,05	0,05	0,05	0,05	0,05	0,05	0,05	0,05	0,05	0,05	0,05	0,05	0,05	0,05	0,05
100.	Доля проб горячей воды в сети горячего водоснабжения, не соответствующих установленным требованиям (за исключением температуры), в общем объеме проб, отобранных по результатам производственного контроля качества горячей воды	%	1,0	1,0	1,0	1,0	1,0	1,0	1,0	1,0	1,0	1,0	1,0	1,0	1,0	1,0	1,0	1,0	1,0
101.	Показатели энергетической эффективности																		
102.	Удельное количество тепловой энергии, расходуемое на подогрев горячей воды	Гкал/ куб. м	0,115	0,115	0,115	0,115	0,115	0,115	0,115	0,115	0,115	0,115	0,115	0,115	0,115	0,115	0,115	0,115	0,115
103.	Общее количество тепловой энергии, расходуемое на подогрев горячей воды	тыс. Гкал/ год	1,048	1,048	1,048	1,048	1,048	1,048	1,048	1,048	1,048	1,048	1,048	1,048	1,048	1,048	1,048	1,048	1,048
104.	Общий объем подогретой горячей воды, поданной в водопроводную сеть	тыс. куб. м/ год	9,108	9,108	9,108	9,108	9,108	9,108	9,108	9,108	9,108	9,108	9,108	9,108	9,108	9,108	9,108	9,108	9,108
105.	доля потерь воды в централизованных системах водоснабжения при транспортировке в общем объеме воды, поданной в водопроводную сеть	%	0,27	0,27	0,27	0,27	0,27	0,27	0,27	0,27	0,27	0,27	0,27	0,27	0,27	0,27	0,27	0,27	0,27
106.	объем потерь воды в централизованных системах водоснабжения при ее транспортировке	тыс. куб. м/ год	0,025	0,025	0,025	0,025	0,025	0,025	0,025	0,025	0,025	0,025	0,025	0,025	0,025	0,025	0,025	0,025	0,025
107.	Величина технологических потерь при передаче (транспортировке) горячей воды в централизованных системах горячего водоснабжения	тыс. Гкал/ год	0,236	0,236	0,236	0,236	0,236	0,236	0,236	0,236	0,236	0,236	0,236	0,236	0,236	0,236	0,236	0,236	0,236
108.	Материальная характеристика тепловой сети	тыс. кв. м	0,035	0,035	0,035	0,035	0,035	0,035	0,035	0,035	0,035	0,035	0,035	0,035	0,035	0,035	0,035	0,035	0,035
109.	Отношение величины технологических потерь тепловой энергии, теплоносителя к материальной характеристике тепловой сети	(Гкал/ год)/ кв. м	6,74	6,74	6,74	6,74	6,74	6,74	6,74	6,74	6,74	6,74	6,74	6,74	6,74	6,74	6,74	6,74	6,74
110.	Отношение технологических потерь при передаче (транспортировке) горячей воды в централизованных системах горячего водоснабжения к материальной характеристике тепловой сети	(куб. м/ год)/ кв. м	0,69	0,69	0,69	0,69	0,69	0,69	0,69	0,69	0,69	0,69	0,69	0,69	0,69	0,69	0,69	0,69	0,69
111.	Централизованная система горячего водоснабжения от газовой котельной № 8, расположенной по адресу: 624000, Свердловская обл., Сысертский р-н, г. Арамиль, ул. 1 Мая, д. 79б/1																		
112.	Показатели надежности																		
113.	Количество прекращений подачи тепловой энергии, теплоносителя в результате технологических нарушений на тепловых и паровых сетях на 1 км тепловых и паровых сетей	ед./км	0,5	0,5	0,5	0,5	0,5	0,5	0,5	0,5	0,5	0,5	0,5	0,5	0,5	0,5	0,5	0,5	0,5
114.	Протяженность тепловых сетей в двухтрубном исчислении	км	2,012	2,012	2,012	2,012	2,012	2,012	2,012	2,012	2,012	2,012	2,012	2,012	2,012	2,012	2,012	2,012	2,012
115.	Количество прекращений подачи тепловой энергии, теплоносителя в результате технологических нарушений на тепловых сетях	ед.	1	1	1	1	1	1	1	1	1	1	1	1	1	1	1	1	1
116.	Показатели качества горячей воды																		
117.	Доля проб горячей воды в сети горячего водоснабжения, не соответствующих установленным требованиям по температуре, в общем объеме проб, отобранных по результатам производственного контроля качества горячей воды	%	0,05	0,05	0,05	0,05	0,05	0,05	0,05	0,05	0,05	0,05	0,05	0,05	0,05	0,05	0,05	0,05	0,05
118.	Доля проб горячей воды в сети горячего водоснабжения, не соответствующих установленным требованиям (за исключением температуры), в общем объеме проб, отобранных по результатам производственного контроля качества горячей воды	%	8,7	8,7	8,7	8,7	8,7	8,7	8,7	8,7	8,7	8,7	8,7	8,7	8,7	8,7	8,7	8,7	8,7
119.	Показатели энергетической эффективности																		
120.	Удельное количество тепловой энергии, расходуемое на подогрев горячей воды	Гкал/ куб. м	0,089	0,089	0,089	0,089	0,089	0,089	0,089	0,089	0,089	0,089	0,089	0,089	0,089	0,089	0,089	0,089	0,089
121.	Общее количество тепловой энергии, расходуемое на подогрев горячей воды	тыс. Гкал/ год	5,107	5,107	5,107	5,107	5,107	5,107	5,107	5,107	5,107	5,107	5,107	5,107	5,107	5,107	5,107	5,107	5,107
122.	Общий объем подогретой горячей воды, поданной в водопроводную сеть	тыс. куб. м/ год	57,106	57,106	57,106	57,106	57,106	57,106	57,106	57,106	57,106	57,106	57,106	57,106	57,106	57,106	57,106	57,106	57,106
123.	Доля потерь воды в централизованных системах водоснабжения при транспортировке в общем объеме воды, поданной в водопроводную сеть	%	0,92	0,92	0,92	0,92	0,92	0,92	0,92	0,92	0,92	0,92	0,92	0,92	0,92	0,92	0,92	0,92	0,92
124.	Объем потерь воды в централизованных системах водоснабжения при ее транспортировке	тыс. куб. м/ год	0,527	0,527	0,527	0,527	0,527	0,527	0,527	0,527	0,527	0,527	0,527	0,527	0,527	0,527	0,527	0,527	0,527
125.	Величина технологических потерь при передаче (транспортировке) горячей воды в централизованных системах горячего водоснабжения	тыс. Гкал/ год	0,924	0,924	0,924	0,924	0,924	0,924	0,924	0,924	0,924	0,924	0,924	0,924	0,924	0,924	0,924	0,924	0,924
126.	Материальная характеристика тепловой сети	тыс. кв. м	0,344	0,344	0,344	0,344	0,344	0,344	0,344	0,344	0,344	0,344	0,344	0,344	0,344	0,344	0,344	0,344	0,344
127.	Отношение величины технологических потерь тепловой энергии, теплоносителя к материальной характеристике тепловой сети	(Гкал/ год)/ кв. м	2,686	2,686	2,686	2,686	2,686	2,686	2,686	2,686	2,686	2,686	2,686	2,686	2,686	2,686	2,686	2,686	2,686
128.	Отношение технологических потерь при передаче (транспортировке) горячей воды в централизованных системах горячего водоснабжения к материальной характеристике тепловой сети	(куб. м/ год)/ кв. м	1,532	1,532	1,532	1,532	1,532	1,532	1,532	1,532	1,532	1,532	1,532	1,532	1,532	1,532	1,532	1,532	1,532
129.	Централизованная система горячего водоснабжения от газовой котельной акционерного общества «Арамильский авиационный ремонтный завод», расположенной по адресу: 624000, Свердловская обл., Сысертский р-н, г. Арамиль, ул. Гарнизон																		
130.	Показатели надежности																		
131.	Количество прекращений подачи тепловой энергии, теплоносителя в результате технологических нарушений на тепловых и паровых сетях на 1 км тепловых и паровых сетей	ед./км	1,7	1,7	1,7	1,7	1,7	1,7	–	–	–	–	–	–	–	–	–	–	–
138.	Протяженность тепловых сетей в двухтрубном исчислении	км	0,6	0,6	0,6	0,6	0,6	0,6	–	–	–	–	–	–	–	–	–	–	–
139.	Количество прекращений подачи тепловой энергии, теплоносителя в результате технологических нарушений на тепловых сетях	ед.	1	1	1	1	1	1	–	–	–	–	–	–	–	–	–	–	–
140.	Показатели качества горячей воды																		
141.	Доля проб горячей воды в сети горячего водоснабжения, не соответствующих установленным требованиям по температуре, в общем объеме проб, отобранных по результатам производственного контроля качества горячей воды	%	0,1	0,1	0,1	0,1	0,1	0,1	–	–	–	–	–	–	–	–	–	–	–
142.	Доля проб горячей воды в сети горячего водоснабжения, не соответствующих установленным требованиям (за исключением температуры), в общем объеме проб, отобранных по результатам производственного контроля качества горячей воды	%	11,1	11,1	11,1	11,1	11,1	11,1	–	–	–	–	–	–	–	–	–	–	–
143.	Показатели энергетической эффективности																		
144.	Удельное количество тепловой энергии, расходуемое на подогрев горячей воды	Гкал/ куб. м	0,043	0,043	0,043	0,043	0,043	0,043	–	–	–	–	–	–	–	–	–	–	–
145.	Общее количество тепловой энергии, расходуемое на подогрев горячей воды	тыс. Гкал/ год	0,336	0,336	0,336	0,336	0,336	0,336	–	–	–	–	–	–	–	–	–	–	–

146.	Общий объем подогретой горячей воды, поданной в водопроводную сеть	тыс. куб. м/год	7,801	7,801	7,801	7,801	7,801	7,801	–	–	–	–	–	–	–	–	–	–	–
147.	Доля потерь воды в централизованных системах водоснабжения при транспортировке в общем объеме воды, поданной в водопроводную сеть	%	0,32	0,32	0,32	0,32	0,32	0,32	–	–	–	–	–	–	–	–	–	–	–
148.	Объем потерь воды в централизованных системах водоснабжения при ее транспортировке	тыс. куб. м/год	0,025	0,025	0,025	0,025	0,025	0,025	–	–	–	–	–	–	–	–	–	–	–
149.	Величина технологических потерь при передаче (транспортировке) горячей воды в централизованных системах горячего водоснабжения	тыс. Гкал/год	0,476	0,476	0,476	0,476	0,476	0,476	–	–	–	–	–	–	–	–	–	–	–
150.	Материальная характеристика тепловой сети	тыс. кв. м	0,078	0,078	0,078	0,078	0,078	0,078	–	–	–	–	–	–	–	–	–	–	–
151.	Отношение величины технологических потерь тепловой энергии, теплоносителя к материальной характеристике тепловой сети	(Гкал/год)/кв. м	6,10	6,10	6,10	6,10	6,10	6,10	–	–	–	–	–	–	–	–	–	–	–
152.	Отношение технологических потерь при передаче (транспортировке) горячей воды в централизованных системах горячего водоснабжения к материальной характеристике тепловой сети	(куб. м/год)/кв. м	0,323	0,323	0,323	0,323	0,323	0,323	–	–	–	–	–	–	–	–	–	–	–
153.	Централизованная система горячего водоснабжения от проектируемой газовой котельной, расположенной по адресу: 624000, Свердловская обл., Сысертский р-н, г. Арамиль, ул. Гарнизон																		
154.	Показатели надежности																		
155.	Количество прекращений подачи тепловой энергии, теплоносителя в результате технологических нарушений на тепловых и паровых сетях на 1 км тепловых и паровых сетей	ед./км	–	–	–	–	–	–	1,7	1,7	1,7	1,7	1,7	1,7	1,7	1,7	1,7	1,7	1,7
156.	Протяженность тепловых сетей в двухтрубном исчислении	км	–	–	–	–	–	–	0,6	0,6	0,6	0,6	0,6	0,6	0,6	0,6	0,6	0,6	0,6
157.	Количество прекращений подачи тепловой энергии, теплоносителя в результате технологических нарушений на тепловых сетях	ед.	–	–	–	–	–	–	1	1	1	1	1	1	1	1	1	1	1
158.	Показатели качества горячей воды																		
159.	Доля проб горячей воды в сети горячего водоснабжения, не соответствующих установленным требованиям по температуре, в общем объеме проб, отобранных по результатам производственного контроля качества горячей воды	%	–	–	–	–	–	–	0,1	0,1	0,1	0,1	0,1	0,1	0,1	0,1	0,1	0,1	0,1
160.	Доля проб горячей воды в сети горячего водоснабжения, не соответствующих установленным требованиям (за исключением температуры), в общем объеме проб, отобранных по результатам производственного контроля качества горячей воды	%	–	–	–	–	–	–	11,1	11,1	11,1	11,1	11,1	11,1	11,1	11,1	11,1	11,1	11,1
161.	Показатели энергетической эффективности																		
162.	Удельное количество тепловой энергии, расходуемое на подогрев горячей воды	Гкал/куб. м	–	–	–	–	–	–	0,043	0,043	0,043	0,043	0,043	0,043	0,043	0,043	0,043	0,043	0,043
163.	Общее количество тепловой энергии, расходуемое на подогрев горячей воды	тыс. Гкал/год	–	–	–	–	–	–	0,336	0,336	0,336	0,336	0,336	0,336	0,336	0,336	0,336	0,336	0,336
164.	Общий объем подогретой горячей воды, поданной в водопроводную сеть	тыс. куб. м/год	–	–	–	–	–	–	7,801	7,801	7,801	7,801	7,801	7,801	7,801	7,801	7,801	7,801	7,801
165.	Доля потерь воды в централизованных системах водоснабжения при транспортировке в общем объеме воды, поданной в водопроводную сеть	%	–	–	–	–	–	–	0,32	0,32	0,32	0,32	0,32	0,32	0,32	0,32	0,32	0,32	0,32
166.	Объем потерь воды в централизованных системах водоснабжения при ее транспортировке	тыс. куб. м/год	–	–	–	–	–	–	0,025	0,025	0,025	0,025	0,025	0,025	0,025	0,025	0,025	0,025	0,025
167.	Величина технологических потерь при передаче (транспортировке) горячей воды в централизованных системах горячего водоснабжения	тыс. Гкал/год	–	–	–	–	–	–	0,476	0,476	0,476	0,476	0,476	0,476	0,476	0,476	0,476	0,476	0,476
168.	Материальная характеристика тепловой сети	тыс. кв. м	–	–	–	–	–	–	0,078	0,078	0,078	0,078	0,078	0,078	0,078	0,078	0,078	0,078	0,078
169.	Отношение величины технологических потерь тепловой энергии, теплоносителя к материальной характеристике тепловой сети	(Гкал/год)/кв. м	–	–	–	–	–	–	6,10	6,10	6,10	6,10	6,10	6,10	6,10	6,10	6,10	6,10	6,10
170.	Отношение технологических потерь при передаче (транспортировке) горячей воды в централизованных системах горячего водоснабжения к материальной характеристике тепловой сети	(куб. м/год)/кв. м	–	–	–	–	–	–	0,323	0,323	0,323	0,323	0,323	0,323	0,323	0,323	0,323	0,323	0,323

Приложение № 14
к концессионному соглашению
от 28.10.2020 г. № 497

ФОРМА

АКТ
об исполнении Концессионером задания и основных мероприятий по созданию и (или) реконструкции Объекта Соглашения, заключенного
от «___»_____ 202__г.

г. Арамиль от «___»_____ 202__г.

Мы, нижеподписавшиеся, Администрация Арамильского городского округа, от имени которого выступает _____,
(должность, Ф.И.О. уполномоченного лица)
действующий на основании
_____,
(наименование и реквизиты документа, устанавливающего полномочия лица)
именуемое в дальнейшем Концедент, с одной стороны,
и _____,
(наименование Концессионера)
в лице _____,
(должность, Ф.И.О. уполномоченного лица)
действующего на основании
_____,
(наименование и реквизиты документа, устанавливающего полномочия лица)
именуемое в дальнейшем Концессионер, с другой стороны, составили настоящий акт об исполнении задания и основных мероприятий по созданию и (или) реконструкции Объекта Соглашения / мероприятия по модернизации, замене морально устаревшего и физически изношенного оборудования новым, более производительным оборудованием, осуществлению мероприятий по улучшению характеристик и эксплуатационных свойств Иного имущества, объектов, входящих в состав Иного имущества, предусмотренных Концессионным соглашением от _____ (далее – Мероприятия), за отчетный период:

1. Стороны подтверждают (*полное/частичное*) выполнение Концессионером мероприятий в отчетном периоде – _____,
(указывается отчетный период, год)
указанных в приложении № 3 к Соглашению, а именно Концессионером выполнены _____
_____
_____в срок, установленный пунктом _____Соглашения, что подтверждается _____
_____
(указывается, какие мероприятия выполнены, в каком объеме, в какой срок, чем подтверждается выполнение мероприятий)

2. Объекты, в отношении которых проведены Мероприятия, его состав и описание, включая технико-экономические показатели
_____
_____
_____
_____
соответствуют/не соответствуют (указывается в отношении каждого объекта):
– заданию и основным мероприятиям, предусмотренным Соглашением;
– требованиям технических регламентов и проектной документации;
– описанию объектов имущества в составе объекта Соглашения, подлежащих созданию и (или) реконструкции, предусмотренному в Приложениях № 1, 3 и 4 к Соглашению.

3. Концедент имеет/не имеет претензий к Концессионеру в части исполнения последним обязательств по выполнению Мероприятий в отчетном периоде _____
_____
_____
(если имеются претензии по исполнению Концессионером принятых на себя обязательств, указывается, в чем заключаются эти претензии со ссылкой на пункт Соглашения либо правовой акт)

4. Настоящий акт составлен в ___ экземплярах, имеющих равную юридическую силу, и вступает в силу с даты его подписания уполномоченными представителями Концедента и Концессионера, и удостоверяет надлежащее исполнение/неисполнение/частичное исполнение обязательств Концессионера в части осуществления Мероприятия.

Приложение № 15
к концессионному соглашению
от 28.10.2020 г. № 497

Перечень передаваемых земельных участков, принадлежащих Концеденту

№, п/п	Адрес (местонахождение) земельного участка	Кадастровый номер	Кадастровая стоимость, рублей	Площадь земельного участка, кв. м	Разрешенное (целевое) использование земельного участка	Государственная регистрация права муниципальной собственности в ЕГРН/земельный участок находится в государственной неразграниченной собственности	Наименование объекта, расположенного на земельном участке	Наличие обременения на земельный участок
1	2	3	4	5	6	7	8	9
1.	Свердловская обл, р-н Сысертский, п. Светлый, 56 котельная № 1	66 : 33 : 0401001 : 199	4 951 323,56	4 044	под объект коммунального хозяйства	№ 66-66-19/018/2012-469 от 22.05.2012; муниципальная собственность;	котельная № 1	ограничение прав на земельный участок по ст. ст. 56, 56.1 Земельного кодекса РФ, 66.33.2.2. Заявление о постановке на кадастровый учет сведений об охранных зонах № 9 от 02.12.2013
2.	Свердловская обл, р-н Сысертский, п Арамиль, ул. Станционная, 12-Б	66 : 33 : 0401001 : 198	9 529 668,25	7 859	под объект коммунального хозяйства (котельная № 2)	№ 66-66-19/663/2013-145 от 21.02.2013; (постоянное (бессрочное) пользование); муниципальная собственность	котельная № 2	ограничение прав на земельный участок по ст. ст. 56, 56.1 Земельного кодекса РФ, 66.00.2.220. Заявление о постановке на кадастровый учет сведений об охранных зонах № 7 от 02.12.2013
3.	Свердловская область, Сысертский район, город Арамиль, улица Лесная, 13а	66 : 33 : 0101002 : 1822	758 659,07	949	коммунальное обслуживание	№ 66 : 33 : 0101002 : 1822-66/019/2019-1 от 26.06.2019 муниципальная собственность	котельная № 6	ограничение прав на земельный участок по ст. ст. 56, 56.1 Земельного кодекса РФ, 66.00.2.218. Заявление о постановке на кадастровый учет сведений об охранных зонах № 1 от 02.12.2013

1	2	3	4	5	6	7	8	9
4.	обл. Свердловская, р-н Сысертский, г. Арамиль, ул. Мира, дом 6-А	66 : 33 : 0101007 : 557	1 291 360	2 000	под объект инженерной инфраструктуры (газовая котельная)	№ 66 : 33 : 0101007 : 557-66/019/2019-2 от 02.09.2019; муниципальная собственность	котельная № 7	
5.	Свердловская область, Сысертский район, поселок Арамиль, улица Ломоносова, 4-Б	66 : 33 : 0201001 : 442	1 725 501,71	1 423	под объект инженерной инфраструктуры (газовая котельная)	№ 66-66-19/661/2012-711 от 20.06.2012; муниципальная собственность	котельная детского сада № 6	ограничение прав на земельный участок по ст. ст. 56, 56.1 Земельного кодекса РФ, 66.33.2.3, письмо ООО «АКГ ЭКФАРД» № 1065 от 13.11.2014
6.	Свердловская область, Сысертский район, г. Арамиль, ул. Курчатова, 30-Б	66 : 33 : 0101012 : 367	160 708,35	173	под объект коммунального хозяйства (тепловой пункт № 2)	№ 66-66-19/666/2012-848 от 28.12.2012; муниципальная собственность	здание теплового пункта № 2	ограничение прав на земельный участок по ст. ст. 56, 56.1 Земельного кодекса РФ, 66.33.2.7, Постановление «Об утверждении правил охраны электрических сетей напряжением свыше 1000 вольт» № 255 от 26.03.1984
7.	Свердловская область, Сысертский район, г. Арамиль, ул. Новая, д. 9-Б	66 : 33 : 0101009 : 279	121 049,95	133	под объект коммунального хозяйства (тепловой пункт № 3)	№ 66-66-19/666/2012-847 от 28.12.2012; муниципальная собственность	здание теплового пункта № 3	
8.	Российская Федерация, Свердловская область, Арамильский городской округ, город Арамиль, улица Космонавтов, земельный участок, № 11Г	66 : 33 : 0101003 : 2292	62 840,06	74	коммунальное обслуживание	№ 66 : 33 : 0101003 : 2292-66/019/2020-1 от 31.01.2020; муниципальная собственность	здание теплового пункта	ограничение прав на земельный участок по ст. ст. 56, 56.1 Земельного кодекса РФ, 66.00.2.334, письмо ООО «АКГ ЭКФАРД» № 1007 от 27.10.2014
9.	обл. Свердловская, р-н Сысертский, г. Арамиль, ул. 1 Мая, дом 79-б	66 : 33 : 0101009 : 167	2 180 323,25	2 681	под объект инженерной инфраструктуры (под здание тепло-пункта № 4, котельной)	№ 66-66-19/048/2007-431 от 22.01.2008; (постоянное (бессрочное) пользование); муниципальная собственность	здание теплового пункта	ограничение прав на земельный участок по ст. ст. 56, 56.1 Земельного кодекса РФ, 66.33.2.7, постановление ПРФ «Об утверждении правил охраны электрических сетей напряжением свыше 1000 вольт» № 255 от 26.03.1984
10.	Российская Федерация, Свердловская область, Арамильский городской округ, город Арамиль, улица Октябрьская, земельный участок № 164	66 : 33 : 0101012 : 360	7 097 614,14	7 434	коммунальное обслуживание	№ 66 : 33 : 0101012 : 360-66/019/2019-1 от 26.06.2019; муниципальная собственность	котельная № 5	
11.	Российская Федерация, Свердловская область, Сысертский район, город Арамиль, улица Гарнизон	66 : 00 : 0000000 : 1829	426 523,88	1 006	коммунальное обслуживание	земельный участок, государственная собственность на который не разграничена	–	
12.	Свердловская область, р-н Сысертский, г. Арамиль, ул. Гарнизон, 25-Б	66 : 25 : 0202003 : 139	237 608,8	1 072	коммунальное обслуживание	земельный участок, государственная собственность на который не разграничена	–	данные о правообладателе отсутствуют.
13.*	Российская Федерация, Свердловская область, Арамильский городской округ, город Арамиль, улица Садовая, 10В	66 : 33 : 0101002 : 2734	1 195 710,3	1 395	коммунальное обслуживание	земельный участок, государственная собственность на который не разграничена	–	

* Земельный участок будет предоставлен после завершения строительства котельной в рамках реализации муниципальной программы.

Приложение № 16
к концессионному соглашению
от 28.10.2020 г. № 497

Документы, удостоверяющие право собственности Концедента в отношении земельных участков предоставляемых Концессионеру

1. Копии выписок из Единого государственного реестра недвижимости о зарегистрированных правах на земельные участки.
2. Копии кадастровых паспортов на земельные участки.

Приложение № 17
к концессионному соглашению
от 28.10.2020 г. № 497

ФОРМА

АКТ
приёма-передачи документов на земельные участки

г. Арамиль от «___»_____ 202__ г.

Мы, нижеподписавшиеся, Администрация Арамильского городского округа, в лице_____,
(должность, Ф.И.О. уполномоченного лица)
действующего на основании
_____,
(наименование и реквизиты документа, устанавливающего полномочия лица)
именуемое в дальнейшем Концедент, с одной стороны, и
_____,
(наименование Концессионера)
в лице _____,
(должность, Ф.И.О. уполномоченного лица)
действующего на основании
_____,
(наименование и реквизиты документа, устанавливающего полномочия лица)
именуемое в дальнейшем Концессионер, с другой стороны, именуемые также Сторонами, составили настоящий акт о нижеследующем:

1. Концедент передает Концессионеру, а Концессионер принимает следующие документы, удостоверяющие право собственности Концедента, владения и пользования Комитета в отношении земельного участка, предоставляемого Концессионеру по договору аренды земельного участка:

№, п/п	Адрес (местонахождение) земельного участка	Кадастровый номер / Описание границ	Кадастровая стоимость, рублей	Площадь земельного участка, кв. м	Разрешенное (целевое) использование земельного участка	Государственная регистрация права муниципальной собственности в ЕГРН (номер, дата регистрации) / Указание на то, что земельный участок находится в государственной неразграниченной собственности	Наименование объекта, расположенного на земельном участке

- выписки из Единого государственного реестра недвижимости;
- кадастровые паспорта на земельные участки.

2. Настоящий акт приёма-передачи документов составлен в ___ экземплярах, имеющих равную юридическую силу, и вступает в силу с даты его подписания уполномоченными представителями Концедента и Концессионера.

Приложение: Опись передаваемых Концедентом Концессионеру документов

ПОДПИСИ СТОРОН:

Концедент:	Концессионер:
_____	_____

Конец формы

Приложение № 18
к концессионному соглашению
от «___»_____ 202__г. № ___

Перечень земельных участков, принадлежащих третьим лицам

№, п/п	Адрес земельного участка	Кадастровый номер	Кадастровая стоимость, рублей	Площадь земельного участка, кв. м	Разрешенное (целевое) использование земельного участка	Реквизиты договора аренды	Государственная регистрация права муниципальной собственности в ЕГРН/ Указание на то, что земельный участок находится в государственной неразграниченной собственности	Наименование объекта, расположенного на земельном участке

Приложение № 19
к концессионному соглашению
от 28.10.2020 г. № 497

Форма

Акт
приёма-передачи имущества от Концессионера Концеденту
по концессионному соглашению
от «___»_____ 202__ г.

г. Арамиль «___» _____202__ г.

Мы, нижеподписавшиеся, Администрация Арамильского городского округа, в лице _____
_____,
(должность, Ф.И.О. уполномоченного лица)
действующего на основании
_____,
(наименование и реквизиты документа, устанавливающего полномочия лица)
именуемое в дальнейшем Концедент, и
_____
(наименование организации – Концессионера)
в лице _____,
(должность, Ф.И.О. уполномоченного лица)
действующего на основании
_____,
(наименование и реквизиты документа, устанавливающего полномочия лица)
именуемое в дальнейшем Концессионер, с другой стороны, именуемые также Сторонами, на основании проведенного совместного осмотра составили настоящий акт о нижеследующем:
1. Концессионер передает Концеденту, а Концедент принимает следующее недвижимое имущество:

№, п/п	Наименование объекта, состав объекта	Адрес места нахождения	Площадь	Фактическое состояние	Срок эксплуатации	Балансовая стоимость имущества

2. Концессионер передает Концеденту, а Концедент принимает следующее движимое имущество:

№, п/п	Наименование объекта, состав объекта	Адрес места нахождения	Площадь	Фактическое состояние	Срок эксплуатации	Балансовая стоимость имущества

3. Концессионер передает, а Концедент принимает следующие документы:

№, п/п	Наименование документа	Объект Соглашения, к которому относятся передаваемые документы

4. При внешнем осмотре передаваемого имущества обнаружены не были / были обнаружены следующие дефекты (*указать нужное*):_____
_____

Настоящий акт приёма-передачи имущества составлен в ___ экземплярах, имеющих равную юридическую силу, и вступает в силу с даты его подписания уполномоченными представителями Концедента и Концессионера.

Приложение № 20
к концессионному соглашению
от 28.10.2020 г. № 497

ФОРМА

Перечень передаваемых Концессионером объектов теплоснабжения и централизованных систем горячего водоснабжения, входящих в состав Объекта Соглашения, в том числе сведения об их технико-экономических показателях

№ п/п	Наименование и описание объекта концессионного соглашения, дата/ год ввода в эксплуатацию, технико-экономические показатели	Инв. №	Дата принятия на учет Концедентом	Балансовая стоимость, рублей	Срок полезного использования по бухгалтерскому учету, лет	Срок полезного использования по налоговому учету, лет	Остаточная стоимость на _____, рублей	Сумма накопленной амортизации, рублей	Техническое состояние, износ %	Модель/ наименование	Восстановительная стоимость	Примечание
1	2	3	4	5	6	7	8	9	10	11	12	13

Конец формы

Приложение № 21
к концессионному соглашению
от 28.10.2020 г. № 497

ФОРМА

Сведения о составе и описании Иного имущества, передаваемого Концессионером по Соглашению

№ п/п	Наименование и описание объекта концессионного соглашения, дата/ год ввода в эксплуатацию, технико-экономические показатели	Инв. №	Дата принятия на учет Концедентом	Балансовая стоимость, рублей	Срок полезного использования по бухгалтерскому учету, лет	Срок полезного использования по налоговому учету, лет	Остаточная стоимость на _____ рублей	Сумма накопленной амортизации, рублей	Техническое состояние, износ %	Модель/ наименование	Восстановительная стоимость	Примечание
1	2	3	4	5	6	7	8	9	10	11	12	13

Конец формы

Приложение № 22
к концессионному соглашению
от 28.10.2020 г. № 497

Значения долгосрочных параметров регулирования деятельности Концессионера (заполняется по результатам конкурса)

2.1. Базовый уровень операционных расходов.
Устанавливается следующий уровень операционных расходов на первый год действия концессионного соглашения, без учета индекса потребительских цен и индекса прироста (изменения) активов (тыс. рублей, без НДС):

Долгосрочный параметр, ед. изм.	тыс. руб.
Базовый уровень операционных расходов, тыс. рублей	2020 год
Производство тепловой энергии	
Передача тепловой энергии собственного производства	
Передача тепловой энергии, производимой акционерным обществом «Арамильский авиационный ремонтный завод», г. Арамиль	
Теплоноситель	

1.2. Показатели энергосбережения и энергетической эффективности в сфере теплоснабжения.
Устанавливаются следующие показатели энергосбережения и энергетической эффективности:

Долгосрочный параметр, ед. изм.	Значения по годам срока действия концессионного соглашения (срок достижения показателей – 31 декабря соответствующего года) год реализации концессионного соглашения (далее – год РКС)									
Уровень потерь тепловой энергии всего, в % от тепловой энергии, поданной в сеть	2020/ переходный период	2021/ 1 год РКС	2022/ 2 год РКС	2023/ 3 год РКС	2024/ 4 год РКС	2025/ 5 год РКС	2026/ 6 год РКС	2027/ 7 год РКС	2028/ 8 год РКС	2029/ 9 год РКС
	-	-	-	-	-	-	-	-	-	-
	2030/ 10 год РКС	2031/ 11 год РКС	2032/ 12 год РКС	2033/ 13 год РКС	2034/ 14 год РКС	2035/ 15 год РКС				
	-	-	-	-	-	-				
Удельный расход топлива в расчете на тепловую энергию, отпущенную с источников концессионера**, кг у.т./Гкал	2020/ переходный период	2021/ 1 год РКС	2022/ 2 год РКС	2023/ 3 год РКС	2024/ 4 год РКС	2025/ 5 год РКС	2026/ 6 год РКС	2027/ 7 год РКС	2028/ 8 год РКС	2029/ 9 год РКС
	161,913	-	-	-	-	-	-	-	-	-
	2030/ 10 год РКС	2031/ 11 год РКС	2032/ 12 год РКС	2033/ 13 год РКС	2034/ 14 год РКС	2035/ 15 год РКС				
	-	-	-	-	-	-				
Удельный расход электрической энергии в расчете на 1 Гкал тепловой энергии, поданной в сеть, кВт*час/Гкал	2020/ переходный период	2021/ 1 год РКС	2022/ 2 год РКС	2023/ 3 год РКС	2024/ 4 год РКС	2025/ 5 год РКС	2026/ 6 год РКС	2027/ 7 год РКС	2028/ 8 год РКС	2029/ 9 год РКС
	29,840	-	-	-	-	-	-	-	-	-
	2030/ 10 год РКС	2031/ 11 год РКС	2032/ 12 год РКС	2033/ 13 год РКС	2034/ 14 год РКС	2035/ 15 год РКС				
	-	-	-	-	-	-				

** – Переводной коэффициент в условное топливо для природного газа принимается равным 1,12857 т.у.т/тыс. куб. м.

1.3. Нормативный уровень прибыли.
Устанавливаются следующие значения нормативного уровня прибыли:
Производство тепловой энергии

Долгосрочный параметр, ед. изм.	Значения по годам срока действия Соглашения									
Нормативный уровень прибыли, %	2020/ переходный период	2021/ 1 год РКС	2022/ 2 год РКС	2023/ 3 год РКС	2024/ 4 год РКС	2025/ 5 год РКС	2026/ 6 год РКС	2027/ 7 год РКС	2028/ 8 год РКС	2029/ 9 год РКС
	2030/ 10 год РКС	2031/ 11 год РКС	2032/ 12 год РКС	2033/ 13 год РКС	2034/ 14 год РКС	2035/ 15 год РКС				

Передача тепловой энергии собственного производства

Долгосрочный параметр, ед. изм.	Значения по годам срока действия Соглашения									
Нормативный уровень прибыли, %	2020/ переходный период	2021/ 1 год РКС	2022/ 2 год РКС	2023/ 3 год РКС	2024/ 4 год РКС	2025/ 5 год РКС	2026/ 6 год РКС	2027/ 7 год РКС	2028/ 8 год РКС	2029/ 9 год РКС
	2030/ 10 год РКС	2031/ 11 год РКС	2032/ 12 год РКС	2033/ 13 год РКС	2034/ 14 год РКС	2035/ 15 год РКС				

Передача тепловой энергии, производимой акционерным обществом «Арамильский авиационный ремонтный завод», г. Арамиль

Долгосрочный параметр, ед. изм.	Значения по годам срока действия Соглашения									
Нормативный уровень прибыли, %	2020/ переходный период	2021/ 1 год РКС	2022/ 2 год РКС	2023/ 3 год РКС	2024/ 4 год РКС	2025/ 5 год РКС	2026/ 6 год РКС	2027/ 7 год РКС	2028/ 8 год РКС	2029/ 9 год РКС
	2030/ 10 год РКС	2031/ 11 год РКС	2032/ 12 год РКС	2033/ 13 год РКС	2034/ 14 год РКС	2035/ 15 год РКС				

Теплоноситель

Долгосрочный параметр, ед. изм.	Значения по годам срока действия Соглашения									
Нормативный уровень прибыли, %	2020/ переходный период	2021/ 1 год РКС	2022/ 2 год РКС	2023/ 3 год РКС	2024/ 4 год РКС	2025/ 5 год РКС	2026/ 6 год РКС	2027/ 7 год РКС	2028/ 8 год РКС	2029/ 9 год РКС
	2030/ 10 год РКС	2031/ 11 год РКС	2032/ 12 год РКС	2033/ 13 год РКС	2034/ 14 год РКС	2035/ 15 год РКС				

1.4. Динамика изменения расходов, связанных с поставками соответствующих товаров, услуг (индекс эффективности операционных расходов).
Устанавливается следующие значения динамики изменения расходов, связанных с поставками соответствующих товаров, услуг (индекс эффективности операционных расходов):
Производство тепловой энергии

Долгосрочный параметр, ед. изм.	Значения по годам срока действия Соглашения

Динамика изменения расходов, связанных с поставками соответствующих товаров, услуг (индекс эффективности операционных расходов), %	2020	2021	2022	2023	2024	2025	2026	2027	2028	2029
	–	1	1	1	1	1	1	1	1	1
	2030	2031	2032	2033	2034	2035				
	1	1	1	1	1	1				

Передача тепловой энергии собственного производства

Долгосрочный параметр, ед. изм.	Значения по годам срока действия Соглашения									
Динамика изменения расходов, связанных с поставками соответствующих товаров, услуг (индекс эффективности операционных расходов), %	2020	2021	2022	2023	2024	2025	2026	2027	2028	2029
	–	1	1	1	1	1	1	1	1	1
	2030	2031	2032	2033	2034	2035				
	1	1	1	1	1	1				

Передача тепловой энергии, производимой акционерным обществом «Арамильский авиационный ремонтный завод», г. Арамиль

Долгосрочный параметр, ед. изм.	Значения по годам срока действия Соглашения									
Динамика изменения расходов, связанных с поставками соответствующих товаров, услуг (индекс эффективности операционных расходов), %	2020	2021	2022	2023	2024	2025	2026	2027	2028	2029
	–	1	1	1	1	1	1	1	1	1
	2030	2031	2032	2033	2034	2035				
	1	1	1	1	1	1				

Теплоноситель

Долгосрочный параметр, ед. изм.	Значения по годам срока действия Соглашения									
Динамика изменения расходов, связанных с поставками соответствующих товаров, услуг (индекс эффективности операционных расходов), %	2020	2021	2022	2023	2024	2025	2026	2027	2028	2029
	–	1	1	1	1	1	1	1	1	1
	2030	2031	2032	2033	2034	2035				
	1	1	1	1	1	1				

1.5. Метод регулирования тарифов на тепловую энергию – метод индексации установленных тарифов.

Приложение № 23
к концессионному соглашению
от 28.10.2020 г. № 497

Объем валовой выручки Концессионера в рамках реализации Соглашения

Календарный год/ год реализации концессионного соглашения (далее – РКС)	2020/ переходный период	2021/ 1 год РКС	2022/ 2 год РКС	2023/ 3 год РКС	2024/ 4 год РКС	2025/ 5 год РКС	2026/ 6 год РКС	2027/ 7 год РКС	2028/ 8 год РКС	2029/ 9 год РКС	2030/ 10 год РКС	2031/ 11 год РКС	2032/ 12 год РКС	2033/ 13 год РКС	2034/ 14 год РКС	2035/ 15 год РКС
тыс. рублей																

Приложение № 24
к концессионному соглашению
от 28.10.2020 г. № 497

Сведения конфиденциального характера или сведения, являющиеся коммерческой тайной

К сведениям конфиденциального характера, а также к информации, являющейся коммерческой тайной, для целей исполнения Концессионного соглашения от «___»_____№___ Стороны Соглашения отнесли следующие категории сведений:

1. Архитектурные, функционально-технические, конструктивные и инженерно-технические решения;
2. Секреты производства, изобретения, полезные модели, иные сведения, позволяющие ее обладателю при существующих или возможных обстоятельствах увеличить доходы, избежать неоправданных расходов, сохранить положение на рынке товаров, работ, услуги или получить иную коммерческую выгоду (до официальной публикации информации о них);
3. Любая информация, полученная от другой Стороны или от третьих лиц в рамках исполнения обязательств по Соглашению, имеющая действительную или потенциальную ценность в силу неизвестности ее третьим лицам, не предназначенная для широкого распространения и (или) использования неограниченным кругом лиц, удовлетворяющая требованиям законодательства, действующего на территории Российской Федерации.

Приложение № 25
к концессионному соглашению
от 28.10.2020 г. № 497

Порядок и условия возмещения расходов Сторон, связанных с досрочным расторжением Соглашения

1. В случае прекращения действия Соглашения в связи с его досрочным расторжением по любому основанию, предусмотренному действующим законодательством, Концессионер имеет право требования от Концедента возмещения расходов, понесенных в процессе выполнения обязательств по Соглашению.
2. Возмещение расходов Концессионера осуществляется в денежной форме исходя из размера фактически понесенных затрат Концессионера.
3. Возмещение расходов Концендентом Концессионеру при досрочном расторжении концессионного соглашения (далее – Компенсационная стоимость объекта) осуществляется в денежной форме и определяется как сумма фактически понесенных расходов Концессионера, включая расходы, учтенные в необходимой валовой выручке, и платы за пользование заемными денежными средствами за период с момента заключения соглашения до момента расторжения концессионного соглашения, на осуществление деятельности, предусмотренной п. 1.1. Соглашения, уменьшенная на фактически полученную Концессионером плату от потребителей и плату Концедента за период с момента заключения соглашения до момента расторжения концессионного соглашения.
4. Сумма расходов, подлежащая возмещению Концедентом Концессионеру, при досрочном расторжении концессионного соглашения выплачивается Концедентом в срок не позднее 6 (шести) месяцев с момента расторжения Соглашения, с учетом суммы процентов за пользование заемными денежными средствами с момента заключения концессионного соглашения до полного возмещения данных расходов.

Предоставление указанного возмещения оформляется путем принятия соответствующих муниципальных правовых актов.

В случае нарушения Концедентом сроков выплаты возмещения Концедент выплачивает Концессионеру неустойку в размере 1/300 (одной трёхсотой) от действующей процентной ставки рефинансирования (учётной ставки), значение которой приравнивается к значению ключевой ставки, устанавливаемой Центральным банком Российской Федерации на момент совершения нарушения от подлежащей выплате суммы за каждый день просрочки.

По соглашению Сторон срок выплаты Компенсационной стоимости может быть увеличен. При этом существенным условием соглашения об изменении срока выплаты возмещения является предоставление Концедентом дополнительного обеспечения исполнения обязательства в виде поручительства или банковской гарантии, условия которых согласованы с Концессионером

5. Концессионер обращается к Концеденту с экономически обоснованным и документально подтвержденным требованием о возмещении Концедентом расходов Концессионера на основании бухгалтерского учета и форм статистической отчетности.

К требованию прилагается расчет соответствующей суммы возмещения при расторжении Соглашения, документы и сведения, подтверждающие этот расчет, пояснительная записка, обосновывающая расчет и указанные в нем суммы.

6. С целью проверки расчета суммы возмещения при досрочном расторжении Соглашения, представленного Концессионером, Концедент вправе осуществлять любые проверки, требовать предоставление Концессионером необходимых документов и сведений, проводить инвентаризацию имущества, входящего в Объект Соглашения. Концедент имеет право запрашивать необходимую информацию в отношении рассматриваемого вопроса у третьих лиц.
7. Концедент в течение 30 (тридцати) рабочих дней с момента получения требования Концессионера направляет Концессионеру уведомление с указанием на одно из следующих решений Концедента:

– о полной компенсации расходов Концессионера;
– о частичной компенсации расходов Концессионера;
– об отказе в компенсации расходов Концессионера.

Уведомление о частичной компенсации расходов Концессионера либо об отказе в компенсации расходов Концессионера должно быть мотивированным.

В случае если в течение указанного срока Концедент не направил уведомление Концессионеру, считается, что Концедент согласился с требованием Концессионера и принял решение о полной компенсации расходов Концессионера.

8. Возмещение расходов осуществляется на расчетный счет Концессионера.
9. Спор о размере суммы возмещения при досрочном расторжении Соглашения подлежит разрешению в соответствии с порядком разрешения споров, установленным разделом 18 Соглашения.

Приложение № 26
к концессионному соглашению
от 28.10.2020 г. № 497

ФОРМА

Информация по осуществлению расчетов с потребителями

Наименование абонента	Адрес	Вид абонента (бюджетные, прочие)	Котельная объекта потребления	Наличие ПУ на услуге	Наименование услуги	Месяцы												Годовая договорная величина	Адрес объекта	Примечание
						январь	февраль	март	апрель	май	июнь	июль	август	сентябрь	октябрь	ноябрь	декабрь			
1	2	3	4	5	6	7	8	9	10	11	12	13	14	15	16	17	18	19	20	21

Конец формы

Приложение № 27
к концессионному соглашению
от 28.10.2020 г. № 497

ФОРМА

Характеристика абонента

Наименование абонента	Наименование объекта	Температура внутреннего воздуха	Часовая нагрузка на отопление, Гкал/час	Часовая нагрузка на вентиляцию, Гкал/час	Часовая нагрузка на ГВС, Гкал/час	Часовая нагрузка на утечки в отопительных сетях, Гкал/час	Часовая нагрузка на утечки в сетях ГВС, Гкал/час	Часовая нагрузка на потери от изоляции в отопительных сетях, Гкал/час	Часовая нагрузка на потери от изоляции в сетях ГВС, Гкал/час
1	2	3	4	5	6	7	8	9	10

продолжение таблицы

Часовой расход теплоносителя на нужды ГВС, м3/ч	Нормативная утечка в отопительных сетях, м3/час	Нормативная утечка в сетях ГВС, м3/час	Отапливаемый объем объекта	Объем подвала	Площадь дома	Площадь подвала	Площадь ОДИ	Площадь жилая
11	12	13	14	15	16	17	18	19

продолжение таблицы

Площадь нежилая	Количество прописанных	Норматив на ГВС (на прописанных), м3/мес	Норматив на ГВС (на прописанных), Гкал/мес	Котельная	Коллектор	Адрес объекта	Вид объекта
20	21	22	23	24	25	26	27

Конец формы

Приложение № 28
к концессионному соглашению
от 28.10.2020 г. № 497

Информация о потребителях и объемах потребления (полезного отпуска) тепловой энергии на отопление и горячее водоснабжение

№	Наименование потребителя	Адрес потребителя	Объем потребления (полезный отпуск) тепловой энергии в целях предоставления коммунальной услуги по отоплению	Объем потребления (полезный отпуск) тепловой энергии в целях предоставления коммунальной услуги по горячему водоснабжению
1	2	3	4	5

Приложение № 29
к концессионному соглашению
от 28.10.2020 г. № 497

ФОРМА

АКТ

технического обследования (заключение) о непригодности имущества к дальнейшему использованию, невозможности или нецелесообразности его восстановления (ремонта, реконструкции, модернизации)

Дата составления: "___"
_____ 20___ г.

Комиссия, назначенная приказом _____
в составе :

Председатель комиссии: _____ должность _____ ФИО

Члены комиссии: _____ должность _____ ФИО

_____ должность _____ ФИО

_____ должность _____ ФИО

_____ должность _____ ФИО

Осмотрела состояние следующих объектов:

№, п.п.	Наименование объекта основных средств	Инвентарный номер	Дата выпуска	Фактический срок службы	Первоначальная (восстановительная) стоимость, руб.	Начисленная амортизация, руб.	Остаточная стоимость, руб.
1							
2							

При осмотре обнаружено (техническое состояние):

№, п.п.	Наименование объекта основных средств	Инвентарный номер	Остаточная стоимость, руб.	Техническое состояние	Варианты восстановления и дальнейшего использования объекта
1					
2					

_____
_____
_____

Рассмотрены следующие варианты восстановления и дальнейшего использования объекта (-ов):

_____
_____
_____

Заключение комиссии (восстановление и дальнейшее использование; ликвидация, утилизация и списание; подлежит передаче Концеденту/в распоряжение Концессионеру):

_____
_____

Председатель комиссии:

_____ должность _____ подпись _____ расшифровка подписи

Члены комиссии:

_____ должность _____ подпись _____ расшифровка подписи

_____ должность _____ подпись _____ расшифровка подписи

_____ должность _____ подпись _____ расшифровка подписи

_____ должность _____ подпись _____ расшифровка подписи

Конец формы

Приложение № 30
к концессионному соглашению
от 28.10.2020 г. № 497

Определение объема необходимой валовой выручки Концессионера

№ п/п	Наименование показателя	Ед. изм.	i-й год действия Соглашения		1-й год действия Соглашения		2-й год действия Соглашения		i-й год действия Соглашения	
			Производство	Передача	Производство	Передача	Производство	Передача	Производство	Передача
	Условно переменные расходы									
1	РАСХОДЫ НА ЭНЕРГЕТИЧЕСКИЕ РЕСУРСЫ	тыс. руб.	= п.1.1.+ п.1.2. + п.1.3.+п.1.4.	= п.1.1.+ п.1.2. + п.1.3.+ п.1.4.						
1.1	Топливо на технологические цели	тыс. руб.	Сумма произведений по источникам тепловой энергии (п.1.1.1*п.1.1.2 *п.1.1.3)/1000000							
	Котельная 1	тыс. руб.								
	Котельная 2	тыс. руб.								
	Котельная- n	тыс. руб.								
1.1.1.	Цена топлива для j-ого источника тепловой энергии (п. 26 МУ 760-Э)	руб/т.у.т.	плановая (расчетная) цена на условное топливо j-го источника тепловой энергии с учетом затрат на его доставку и хранение, определяемая на i-й расчетный период регулирования (фактическая стоимость покупки топлива * ИПЦ т i)							
	Котельная 1	руб/т.у.т.								
	Котельная 2	руб/т.у.т.								
	Котельная - n	руб/т.у.т.								
1.1.2.	удельный расход топлива для j-ого источника тепловой энергии	кг.у.т./ Гкал	долгосрочный показатель/ устанавливается в соглашении для i-того года							
	Котельная 1	кг.у.т./ Гкал								
	Котельная 2	кг.у.т./ Гкал								
	Котельная - n	кг.у.т./ Гкал								
1.1.3.	Объем поставляемой тепловой энергии с коллекторов от j-ого источника тепловой энергии	тыс.Гкал	Фактический полезный отпуск от j-ого источника тепловой энергии в i-том году+ Потери тепловой энергии от j-ого источника тепловой энергии i-том году+Фактический объем отпска в адрес потребителей с коллектора от j-ого источника тепловой энергии i-том году							
	Котельная 1	тыс.Гкал								
	Котельная 2	тыс.Гкал								
	Котельная - n	тыс.Гкал								
1.2	Затраты на электрическую энергию	тыс. руб.	=п.1.2.1.*п.1.2.2.	=п.1.2.1.*п.1.2.2.						
1.2.1	Стоимость электрической энергии и мощности (п.27 МУ 760-Э)	руб/кВтч руб/МВт	плановая (расчетная) стоимость покупки электрической энергии (мощности) в i-м расчетном периоде регулирования (фактическая стоимость покупки электрической энергии (мощности) (включая услуги по передаче и сбыту) * ИПЦ э/эi)	плановая (расчетная) стоимость покупки электрической энергии (мощности) в i-м расчетном периоде регулирования (фактическая стоимость покупки электрической энергии (мощности) (включая услуги по передаче и сбыту) * ИПЦ э/эi)						
1.2.2.	Объем потребления электрической энергии (мощности) (п.27 МУ 760-Э)	тыс.кВтч	объем потребления электорической энергии (мощности) в в предыдущие расчетные периоды регулирования (2019 год)	объем потребления электорической энергии (мощности) в в предыдущие расчетные периоды регулирования (2019 год)						
1.3	Вода	тыс. руб.	=п.1.3.1.*п.1.3.2.	=п.1.3.1.*п.1.3.2.						
1.3.1	Стоимость воды (п.27 МУ 760-Э)	руб/м куб	плановая (расчетная) стоимость покупки воды в i-м расчетном периоде регулирования (фактическая стоимость покупки воды * ИПЦ э/эi)	плановая (расчетная) стоимость покупки воды в i-м расчетном периоде регулирования (фактическая стоимость покупки воды * ИПЦ э/эi)						
1.3.2	Объем потребления воды (п.27 МУ 760-Э)	тыс.м.куб	объем потребления электорической энергии (мощности) в в предыдущие расчетные периоды регулирования (2019 год)	объем потребления электорической энергии (мощности) в в предыдущие расчетные периоды регулирования (2019 год)						
1.4	Покупная тепловая энергия, теплоноситель	тыс. руб.								
	Условно постоянные расходы									
2.	ОПЕРАЦИОННЫЕ РАСХОДЫ (п.36 МУ 760-Э)	тыс. руб.	ОР i-ого года=Ор i-1 года *(1-ИОРi-ого года/ (100%))*(1+ИПЦi-ого года)*(1+Кэл*ИКАi-ого года) ОР 1-ого года = ОР бу	ОР i-ого года=Ор i-1 года *(1-ИОРi-ого года/ (100%))*(1+ИПЦi-ого года)*(1+Кэл*ИКАi-ого года) ОР 1-ого года = ОР бу						
	индекс эффективности операционных расходов (ИОР) (п.36 МУ 760-Э)	%	долгосрочный показатель/ устанавливается в соглашении для i-того года	долгосрочный показатель/ устанавливается в соглашении для i-того года						
	Базовый уровнеть операционных расходов (ОР бу) (п.36 МУ 760-Э)		долгосрочный показатель/ устанавливается в соглашении для i-того года	долгосрочный показатель/ устанавливается в соглашении для i-того года						
3.	НЕПОДКОНТРОЛЬНЫЕ РАСХОДЫ	тыс. руб.	Сумма = п.3.1+ п. 3.2 + п.3.3 + п.3.4 + п.3.5+п.3.6.+п.3.7.+3.8.	Сумма = п.3.1+ п. 3.2 + п.3.3 + п.3.4 + п.3.5+п.3.6.+п.3.7.+3.8.						
3.1.	расходы на оплату услуг, оказываемых организациями, осуществляющими регулируемые виды деятельности	тыс. руб.	фактичекие затраты i-ого года на расходы на оплату услуг, оказываемых организациями, осуществляющими регулируемую деятельность для исполнение Соглашения	фактичекие затраты i-ого года на расходы на оплату услуг, оказываемых организациями, осуществляющими регулируемую деятельность для исполнение Соглашения						
3.2	Арендная плата	тыс. руб.	фактичекие затраты i-ого года по арендной плате для исполнеия Соглашения	фактичекие затраты i-ого года по арендной плате для исполнеия Соглашения						
3.3	Отчисления на социальные нужды	тыс. руб.	фактичекие затраты i-ого года на отчисления на социальные нужды в отоношении эксплуатации объектов Соглашения	фактичекие затраты i-ого года на отчисления на социальные нужды в отоношении эксплуатации объектов Соглашения						
3.4	Амортизация всего	тыс. руб.	фактичекие затраты i-ого года по амортизации в отношении объектов Соглашения	фактичекие затраты i-ого года по амортизации в отношении объектов Соглашения						
3.5	Страхование	тыс. руб.	фактичекие затраты i-ого года на страхование для исполнение Соглашения	фактичекие затраты i-ого года на страхование для исполнение Соглашения						
3.6	Налоги	тыс. руб.	расходы на уплату налогов, сборов и других обязательных платежей, включая плату за выбросы и сбросы загрязняющих веществ в окружающую среду, размещение отходов и другие виды негативного воздействия на окружающую среду в пределах установленных нормативов и (или) лимитов, а также расходы на обязательное страхование	фактичекие затраты i-ого года на налоги для исполнение Соглашения						
3.6.1	на землю	тыс. руб.	фактичекие затраты i-ого года на налоги для исполнение Соглашения	фактичекие затраты i-ого года на налоги для исполнение Соглашения						
3.6.2	на имущество	тыс. руб.	фактичекие затраты i-ого года на налоги для исполнение Соглашения	фактичекие затраты i-ого года на налоги для исполнение Соглашения						
3.6.3	на прибыль	тыс. руб.	фактичекие затраты i-ого года на налоги для исполнение Соглашения	фактичекие затраты i-ого года на налоги для исполнение Соглашения						
3.6.4	уплачиваемый в связи с применением упрощенной системы налогообложения	тыс. руб.	фактичекие затраты i-ого года на налоги для исполнение Соглашения	фактичекие затраты i-ого года на налоги для исполнение Соглашения						
3.6.5	прочие налоги	тыс. руб.	фактичекие затраты i-ого года на налоги для исполнение Соглашения	фактичекие затраты i-ого года на налоги для исполнение Соглашения						
3.7.	расходы по сомнительным долгам (п. 39 МУ 760-Э с учетом п.47 ОЦ)	тыс. руб.	расходы по сомнительным долгам, определяемые в отношении единых теплоснабжающих организаций, в размере фактической дебиторской задолженности населения, но не более 2 процентов необходимой валовой выручки, относимой на население и приравненных к нему категорий потребителей, установленной для регулируемой организации на предыдущий расчетный период регулирования;	расходы по сомнительным долгам, определяемые в отношении единых теплоснабжающих организаций, в размере фактической дебиторской задолженности населения, но не более 2 процентов необходимой валовой выручки, относимой на население и приравненных к нему категорий потребителей, установленной для регулируемой организации на предыдущий расчетный период регулирования;						
3.7.1.	Необходимая валовая выручка, относимая на население и приравненные к нему категории потребителей		НВВ населения = (полезный отпуск налению за период i-1, Гкал)* Тариф* 1,2 (НДС)	НВВ населения = (полезный отпуск налению за период i-1, Гкал)* Тариф* 1,2 (НДС)						
3.8.	Расходы на государственный кадастровый учет	тыс. руб.	расходы концессионера на осуществление государственного кадастрового учета и (или) государственной регистрации права собственности концедента на водопроводные сети и насосные станции, канализационные сети, канализационные насосные станции" тепловые сети в составе объекта концессионного соглашения и (или) в составе иного передаваемого концедентом концессионеру по концессионному соглашению недвижимого имущества, технологически и функционально связанного с объектом концессионного соглашения, принадлежащего концеденту на праве собственности и (или) находящегося во владении и (или) в пользовании государственного или муниципального унитарного предприятия на праве хозяйственного ведения или оперативного управления, государственного или муниципального бюджетного или автономного учреждения на праве оперативного управления, учредителем которых является концедент, не прошедшего в установленном законодательством Российской Федерации порядке государственного кадастрового учета и (или) государственной регистрации прав, све	расходы концессионера на осуществление государственного кадастрового учета и (или) государственной регистрации права собственности концедента на водопроводные сети и насосные станции, канализационные сети, канализационные насосные станции" тепловые сети в составе объекта концессионного соглашения и (или) в составе иного передаваемого концедентом концессионеру по концессионному соглашению недвижимого имущества, технологически и функционально связанного с объектом концессионного соглашения, принадлежащего концеденту на праве собственности и (или) находящегося во владении и (или) в пользовании государственного или муниципального унитарного предприятия на праве хозяйственного ведения или оперативного управления, государственного или муниципального бюджетного или автономного учреждения на праве оперативного управления, учредителем которых является концедент, не прошедшего в установленном законодательством Российской Федерации порядке государственного кадастрового учета и (или) государственной регистрации прав, све						
3.9.	расходы на вывод из эксплуатации (в том числе на консервацию) и вывод из консервации производственных объектов	тыс. руб.	фактичекие расходы на вывод из эксплуатации (в том числе на консервацию) и вывод из консервации производственных объектов i-ого года для исполнение Соглашения	фактичекие расходы на вывод из эксплуатации (в том числе на консервацию) и вывод из консервации производственных объектов i-ого года для исполнение Соглашения						

3.10.	расходы на обслуживание заемных средств	тыс. руб.	фактичекие расходы на обслуживание заемных средств i-ого года для исполнение Соглашения	фактичекие расходы на обслуживание заемных средств i-ого года для исполнение Соглашения						
3.11.	Прочие неподконтрольные расходы	тыс. руб.	фактичекие прочие неподконтрольные расходы i-ого года для исполнение Соглашения	фактичекие прочие неподконтрольные расходы i-ого года для исполнение Соглашения						
4.	РАСХОДЫ, НЕ УЧИТЫВАЕМЫЕ В ЦЕЛЯХ НАЛОГООБЛОЖЕНИЯ (НОРМАТИВНАЯ ПРИБЫЛЬ)	тыс. руб.	=п.4.1.*(п.1+п.2.+п.3.-п.3.6.3.)/(100%-(п.4.1./(1-20%(ставка налога на прибыль))))	=п.4.1.*(п.1+п.2.+п.3.-п.3.6.3.)/(100%-(п.4.1./(1-20%(ставка налога на прибыль))))						
4.1.	нормативный уровень прибыли	%	долгосрочный показатель/ устанавливается в соглашении для i-того года	долгосрочный показатель/ устанавливается в соглашении для i-того года						
5.	РАСЧЕТНАЯ ПРЕДПРИНИМАТЕЛЬСКАЯ ПРИБЫЛЬ	тыс. руб.	= 5%*(п.1 + п.2+п.3.- п.1.1. - п.1.4-п.3.4. - п.3.10.)	= 5%*(п.1 + п.2+п.3.- п.1.1. - п.1.4-п.3.4. - п.3.10.)						
6	Корректировка необходимой валовой выручки	тыс. руб.								
6.1.	Корректировка с целью учета отклонения фактических значений параметров расчета тарифов от значений, учтенных при установлении тарифов	тыс. руб.								
6.2	Корректировка необходимой валовой выручки с учетом степени исполнения регулируемой организацией обязательств по созданию и (или) реконструкции объекта концессионного соглашения или по реализации инвестиционной программы в случае недостижения регулируемой организацией плановых значений показателей надежности объектов теплоснабжения	тыс. руб.								
7	НЕОБХОДИМАЯ ВАЛОВАЯ ВЫРУЧКА	тыс. руб.	Сумма = п.1+ п. 2 + п.3 + п.4 + п.5 + п.6	Сумма = п.1+ п. 2 + п.3 + п.4 + п.5+ п.6.						
8.	ОТПУСК ТЕПЛОВОЙ ЭНЕРГИИ	тыс.Гкал	= п.8+п.9.+п.10.	= п.8+п.9.+п.10.						
	Котельная 1									
	Котельная 2									
	Котельная - n									
9.	Отпуск тепловой энергии с коллектора	тыс.Гкал		Планируемый объем отпуска с коллектора для i-ого года						
	Котельная 1									
	Котельная 2									
	Котельная - n									
10.	Потери тепловой энергии, теплоносителя	тыс.Гкал, тыс.куб.м.		долгосрочный показатель/ устанавливается в соглашении для i-того года						
	Котельная 1									
	Котельная 2									
	Котельная - n									
11.	Полезный отпуск тепловой энергии, теплоносителья	тыс.Гкал, тыс.куб.м.		Плнируемый объем полезного отпуска для i-ого года						
	Котельная 1									
	Котельная 2									
	Котельная - n									
12.	НЕОБХОДИМАЯ ВАЛОВАЯ ВЫРУЧКА НА СБЫТ ТЕПЛОВОЙ ЭНЕРГИИ, ТЕПЛОНОСИТЕЛЯ	тыс. руб.	фактические затраты на сбыт для i-ого года	фактические затраты на сбыт для i-ого года						
13.	СБЫТ ТЕПЛОВОЙ ЭНЕРГИИ, ТЕПЛОНОСИТЕЛЯ	тыс.Гкал, тыс.куб.м.	Планируемый объем полезного отпуска для i-ого года	Планируемый объем полезного отпуска для i-ого года						
14.	НЕОБХОДИМАЯ ВАЛОВАЯ ВЫРУЧКА (ВКЛЮЧАЯ СБЫТ ТЕПЛОВОЙ ЭНЕРГИИ, ТЕПЛОНОСИТЕЛЯ)	тыс. руб.	=п.7.+п.12.	=п.7.+п.12.						

Приложение № 4
к постановлению Администрации Арамильского городского округа
от 28.10.2020 г. № 497

КОНЦЕССИОННОЕ СОГЛАШЕНИЕ
в отношении объектов теплоснабжения и централизованных систем горячего водоснабжения, находящихся в собственности Арамильского городского округа

(ПРОЕКТ)

г. Арамиль «___» _____ 20__ г.

Муниципальное образование Арамильский городской округ, от имени которого выступает Глава Арамильского городского округа _____, действующий на основании Устава Арамильского городского округа, принятого Решением Арамильской муниципальной Думы от 28 апреля 2005 года № 15/10, именуемое в дальнейшем «Концедент»,

_____,

именуемое в дальнейшем «Концессионер», в лице

_____

_____,

действующего на основании _____,

вместе именуемые Стороны, в соответствии с протоколом конкурсной комиссии о результатах проведения конкурса от _____№ _____,

а также **Свердловская область**, в лице _____

_____,

действующего на основании _____,

далее по тексту «Субъект», заключили настоящее концессионное соглашение (далее – Соглашение) о следующем:

1. **ПРЕДМЕТ СОГЛАШЕНИЯ**

1.1. Концессионер обязуется за свой счёт создать и (или) реконструировать имущество, состав и описание которого приведены в разделе 2 Соглашения, а также в Приложениях № 1, 3, 4 к Соглашению (далее – Объект Соглашения), право собственности на которое принадлежит или будет принадлежать Концеденту, и осуществлять горячее водоснабжение, производство, передачу, распределение тепловой энергии, а также поставку теплоносителя на территории Арамильского городского округа с использованием Объекта Соглашения и Иного имущества, а Концедент обязуется предоставить Концессионеру на срок, установленный Соглашением, права владения и пользования Объектом Соглашения и Иным имуществом для осуществления указанной деятельности.

1.2. В случае, если после заключения Соглашения у Концедента возникают права владения и (или) пользования и (или) распоряжения или право собственности на имущество, предназначенное для его использования по общему назначению с Объектом Соглашения, обеспечения единого технологического процесса и осуществления деятельности, предусмотренной Соглашением, в том числе для осуществления производства, передачи и распределения тепловой энергии, горячего водоснабжения на территории Арамильского городского округа, и такое имущество технологически, через сети инженерно-технического обеспечения связано с Объектом Соглашения, Концессионер вправе требовать от Концедента передачи Концессионеру прав владения и (или) пользования таким имуществом.

Передача прав владения и (или) пользования таким имуществом оформляется дополнительным соглашением к Соглашению.

В случае если вновь создаваемое (реконструируемое) третьими лицами имущество (объекты) на дату заключения Соглашения указаны в Приложении № 1, то после соответствующего ввода в эксплуатацию со стороны Концедента (третьих лиц) такого имущества (объектов) передача Концессионеру прав владения и (или) пользования на них оформляется путем подписания акта приемки-передачи между Концедентом и Концессионером без заключения дополнительного соглашения к Соглашению.

1.3. Объект Соглашения передаётся свободным от арестов и прав (притязаний) третьих лиц.

2. ОБЪЕКТ СОГЛАШЕНИЯ

2.1. Объектом Соглашения является совокупность объектов теплоснабжения, централизованных систем горячего водоснабжения, отдельные объекты таких систем, предназначенные для осуществления деятельности, указанной в пункте 1.1 Соглашения, подлежащие созданию и (или) реконструкции.

2.2. Объект Соглашения, подлежащий реконструкции, принадлежит Концеденту на праве собственности, на основании правоустанавливающих документов и документов о государственной регистрации прав в отношении каждого объекта недвижимого имущества, входящего в состав Объекта Соглашения. Сведения о документах, подтверждающих право собственности Концедента в отношении Объекта Соглашения, отражены в Приложении № 2 к Соглашению.

2.3. На дату заключения Соглашения имущество, входящее в состав Объекта Соглашения, и Иное имущество не обременено правом хозяйственного ведения. Сведения о документах, подтверждающих право собственности Концедента в отношении имущества, входящего в Объект Соглашения, и Иного имущества отражены в Приложениях № 2, 5 к Соглашению.

2.4. Сведения о составе и описании Объекта Соглашения, в том числе о технико-экономических показателях, техническом состоянии, сроке службы, начальной, остаточной и восстановительной стоимости передаваемого Объекта Соглашения приведены в Приложении № 1 к Соглашению.

2.5. В состав Объекта Соглашения включено имущество, не прошедшее в установленном законодательством Российской Федерации порядке государственный кадастровый учёт и государственную регистрацию прав, сведения о котором отсутствуют в Едином государственном реестре недвижимости (далее – Незарегистрированное недвижимое имущество), определённое в Приложении № 6 к Соглашению.

2.6. Перечень незарегистрированного недвижимого имущества, передаваемого Концессионеру по Соглашению, опубликован Концедентом в Едином федеральном реестре юридически значимых сведений о фактах деятельности юридических лиц, индивидуальных предпринимателей и иных субъектов экономической деятельности.

2.7. Концессионер в течение 3 (трёх) рабочих дней с даты заключения Соглашения вносит в Единый федеральный реестр юридически значимых сведений о фактах деятельности юридических лиц, индивидуальных предпринимателей и иных субъектов экономической деятельности (далее – Единый реестр юридически значимых сведений) сведения о наличии обременения каждого объекта, включенного в перечень незарегистрированного недвижимого имущества (Приложение № 6 к Соглашению).

Концедент на основании письменного предложения Концессионера может внести в Единый реестр юридически значимых сведений сведения о наличии обременения в пользу Концессионера в отношении каждого объекта, включенного в перечень незарегистрированного недвижимого имущества (приложение №6 к Соглашению).

3. ПОРЯДОК ПЕРЕДАЧИ КОНЦЕДЕНТОМ КОНЦЕССИОНЕРУ ОБЪЕКТА СОГЛАШЕНИЯ

3.1. Концедент обязуется передать Концессионеру, а Концессионер обязуется принять Объект Соглашения, наименование и местонахождение которого указаны в Приложении № 1 к Соглашению, а также права владения и пользования указанным Объектом в срок, установленный в разделе 9 Соглашения.

Полномочия Концедента по передаче Объекта Соглашения осуществляет Комитет по управлению муниципальным имуществом Арамильского городского округа (далее – Комитет).

3.2. Передача Концедентом Концессионеру Объекта Соглашения, указанного в Приложении № 1 к Соглашению, осуществляется по акту приема-передачи, подписываемому уполномоченными представителями Концессионера и Комитета по форме, определённой в Приложении № 7 к Соглашению.

3.3. Обязанность Концедента по передаче Объекта Соглашения считается исполненной после принятия Объекта Соглашения Концессионером и подписания Сторонами акта приёма-передачи, подписываемого уполномоченными представителями Концессионера и Комитета.

3.4. Концедент передает Концессионеру документы, относящиеся к передаваемому Объекту Соглашения (далее – Документы), наименование и местонахождение которого указаны в Приложении № 1 к Соглашению, необходимые для исполнения Соглашения, одновременно с передачей соответствующего Объекта. Перечень и наименование Документов указаны в Приложениях № 2, 5, 8 к Соглашению.

Полномочия Концедента по передаче Документов осуществляет Комитет. Передача Документов осуществляется по акту приёма-передачи по форме, определенной в Приложении № 7 к Соглашению.

3.5. В случае выявления Концессионером необходимости передачи иных документов, относящихся к Объекту соглашения, необходимых Концессионеру для исполнения его обязанностей по Соглашению, указанные документы, если они имеются в распоряжении Концедента либо должны предоставляться Концедентом по условиям Соглашения (приложения № 2, 5, 8 к Соглашению), должны быть переданы Концедентом не позднее 30 дней с даты получения соответствующего требования Концессионера либо данные документы могут быть получены последним самостоятельно в порядке и на условиях, предусмотренных в п. 4.14.2 Соглашения.

3.6. Концессионер не несет ответственности перед Концедентом и Субъектом за неисполнение обязательств по Соглашению, вызванному непредставлением Концедентом какого-либо из документов, в соответствии с пунктами 3.4 и 3.5 Соглашения. Неисполнение обязательств Концессионера в указанном случае не может являться основанием для досрочного расторжения Соглашения по требованию Концедента или Субъекта.

3.7. Обязанность Концедента по передаче Концессионеру прав владения и пользования объектов недвижимого имущества, входящих в состав Объекта Соглашения, считается исполненной со дня государственной регистрации указанных прав Концессионера.

3.8. Обязанность Концедента по передаче Концессионеру прав владения и пользования движимым имуществом, входящим в состав Объекта Соглашения, считается исполненной после принятия этого имущества Концессионером и подписания Сторонами акта приема-передачи, подписываемого уполномоченными представителями Концессионера и Концедента по форме, определённой в Приложении № 7 к Соглашению.

Полномочия Концедента по передаче движимого имущества осуществляет Комитет.

3.9. Концедент обязан предоставить Концессионеру во временное владение и пользование имущество, которое образует единое целое с Объектом Соглашения и (или) предназначено для использования по общему назначению с Объектом Соглашения, в целях осуществления Концессионером деятельности, указанной в пункте 1.1 Соглашения (далее – Иное имущество).

3.10. Состав Иного имущества и его описание, в том числе технико-экономические показатели, приведены в Приложении № 4 к Соглашению.

Полномочия Концедента по передаче Иного имущества осуществляет Комитет.

3.11. Концедент является собственником Иного имущества, права владения и пользования которым передаются Концессионеру в соответствии с Соглашением (Приложение № 4 к Соглашению).

В случае, если Объект Соглашения и (или) Иное имущество, не принадлежащее Концеденту, предназначены для использования их по общему назначению, обеспечения единого технологического процесса и осуществления деятельности, предусмотренной Соглашением, Концедент заключает с собственником указанного имущества гражданско-правовой договор о предоставлении указанного имущества Концессионеру (договор в пользу третьего лица), условия которого не могут ухудшать положение Концессионера по сравнению с теми условиями, на которых было заключено Соглашение – в противном случае Концессионер вправе требовать внесения соответствующих изменений и заключения дополнительного соглашения к Соглашению либо приостановить исполнение своих обязательств по Соглашению в отношении Объекта и (или) Иного имущества, названного в настоящем пункте, а также приостановить эксплуатацию Объекта Соглашения и (или) Иного имущества, названного в настоящем пункте.

3.12. Недвижимое имущество, входящее в состав Иного имущества, принадлежит Концеденту на праве собственности на основании правоустанавливающих документов и документов о государственной регистрации прав собственности Концедента в отношении каждого объекта Иного имущества, наименование и реквизиты которых указаны в Приложении № 5 к Соглашению.

3.13. Сроки владения и пользования Концессионером Иным имуществом или отдельными объектами, входящими в состав Иного имущества, не могут превышать срок действия Соглашения, указанный в пункте 9.1 Соглашения.

3.14. Права Концессионера на владение и пользование входящими в состав Иного имущества объектами недвижимого имущества подлежат государственной регистрации в порядке, предусмотренном пунктом 3.15 Соглашения.

3.15. Стороны обязуются осуществить действия, необходимые для государственной регистрации прав Концессионера на владение и пользование недвижимым имуществом, входящим в состав Объекта Соглашения и Иного имущества, в том числе на создаваемое (реконструируемое) третьими лицами недвижимое имущество, которое на дату заключения Соглашения указано в Приложении № 1, а именно: Концедент обязуется (в том числе по просьбе Концессионера) обратиться в уполномоченный орган по государственной регистрации прав с заявлением о регистрации прав владения и пользования Концессионера на Объект Соглашения, Иное имущество не позднее 30 (тридцати) календарных дней с даты подписания сторонами акта приёма-передачи Объекта Соглашения, Иного имущества от Концедента Концессионеру, письменно уведомить Концессионера о состоявшейся регистрации прав Концессионера с представлением Концессионеру подтверждающего документа в течение 10 (десяти) рабочих дней с даты регистрации прав.

В случае, если для государственной регистрации прав Концессионера на владение и пользование недвижимым имуществом, входящим в состав Объекта Соглашения и Иного имущества, требуется проведение кадастровых работ, то такие работы выполняются Концессионером (привлеченными Концессионером кадастровыми инженерами). Под кадастровыми работами понимаются:

– проведение геодезической съемки местности (в отношении объектов недвижимого имущества);
– определение координат характерных точек контура недвижимого имущества, определение площади и описание местоположения недвижимого имущества;
– изготовление технического плана недвижимого имущества;
– иные работы согласно Федеральному закону от 24 июля 2007 года № 221-ФЗ «О кадастровой деятельности».

Концедент в целях обеспечения проведения со стороны Концессионера кадастровых работ предоставляет последнему сведения из единого государственного реестра недвижимости, реестра муниципального имущества и органов технической инвентаризации (кадастровый план территории (при необходимости), кадастровый паспорт недвижимого имущества, выписка об основных характеристиках и зарегистрированных правах на объект недвижимости и т.д.); обращается в судебные органы с заявлениями о признании права собственности Концедента в отношении недвижимого имущества (при необходимости); осуществляет постановку недвижимого имущества на кадастровый учет.

3.16. Государственная регистрация прав, указанных в пункте 3.15 Соглашения, осуществляется за счёт Концедента; проведение кадастровых работ, указанных в пункте 3.15 Соглашения, осуществляется за счёт Концессионера.

3.17. Выявленное Концессионером в течение одного года с даты подписания уполномоченными представителями Концессионера и Концедента акта приема-передачи Объекта Соглашения по форме, определённой в Приложении № 7 к Соглашению, несоответствие показателей Объекта Соглашения, объектов недвижимого и движимого имущества, входящих в состав Объекта Соглашения, технико-экономическим показателям, установленным в решении Концедента о заключении Соглашения, является основанием для предъявления Концессионером Концеденту требования о безвозмездном устранении выявленных недостатков, либо для изменения условий Соглашения, либо для расторжения Соглашения в судебном порядке.

3.18. При наличии условий, определённых частями 5 и 6 статьи 51 Федерального закона от 21 июля 2005 года № 115-ФЗ «О концессионных соглашениях» (далее – Федеральный закон № 115-ФЗ), Концедент передаёт Концессионеру выявленные бесхозяйные объекты теплоснабжения, централизованных систем горячего водоснабжения, технически или технологически и функционально связанные с объектами теплоснабжения, централизованными системами горячего водоснабжения и отдельными объектами таких систем, являющиеся частью относящихся к Объекту Соглашения систем теплоснабжения, систем горячего водоснабжения (далее – бесхозяйные объекты), без проведения торгов путём внесения изменений в условия Соглашения.

Концедент до признания права собственности на указанные бесхозяйные объекты в течение 30 дней с даты их выявления определяет Концессионера лицом, осуществляющим содержание и обслуживание выявленных бесхозяйных объектов.

Орган регулирования включает затраты на содержание и обслуживание бесхозяйных объектов в тарифы Концессионера, в соответствии с требованиями Федерального закона от 27 июля 2010 года № 190-ФЗ «О теплоснабжении» (далее – Федеральный закон № 190-ФЗ).

3.19. Концедент осуществляет государственную регистрацию права собственности Концедента в отношении всего незарегистрированного недвижимого имущества, а также государственную регистрацию обременения данного права (государственную регистрацию прав Концессионера на владение и пользование незарегистрированным недвижимым имуществом, входящим в состав Объекта Соглашения и Иного имущества).

В случае, если для государственной регистрации прав Концессионера на владение и пользование незарегистрированным недвижимым имуществом, входящим в состав Объекта Соглашения и Иного имущества, требуется проведение кадастровых работ, то такие работы выполняются Концессионером (привлеченными Концессионером кадастровыми инженерами) и за счет Концессионера. Под кадастровыми работами понимаются:
– проведение геодезической съемки местности (в отношении объектов недвижимого имущества);
– определение координат характерных точек контура недвижимого имущества, определение площади и описание местоположения недвижимого имущества;
– изготовление технического плана недвижимого имущества;
– иные работы согласно Федеральному закону от 24 июля 2007 года № 221-ФЗ «О кадастровой деятельности».

Концедент в целях обеспечения проведения со стороны Концессионера кадастровых работ предоставляет последнему сведения из единого государственного реестра недвижимости, реестра муниципального имущества и органов технической инвентаризации (кадастровый план территории (при необходимости), кадастровый паспорт недвижимого имущества, выписка об основных характеристиках и зарегистрированных правах на объект недвижимости и т.д.); обращается в судебные органы с заявлениями о признании права собственности Концедента в отношении недвижимого имущества (при необходимости); осуществляет постановку недвижимого имущества на кадастровый учет.

Концедент письменно уведомляет Концессионера о состоявшейся регистрации прав владения и пользования Концессионера на незарегистрированное недвижимое имущество, входящее в состав Объекта Соглашения и Иного имущества с представлением Концессионеру подтверждающего документа в течение 10 (десяти) рабочих дней с даты регистрации прав.

3.20. Если иное не предусмотрено законодательством Российской Федерации (в том числе Правилами предоставления антимонопольным органом согласия на изменение условий концессионного соглашения, утвержденные постановлением Правительства Российской Федерации от 24.04.2014 № 368) и Соглашением, любое изменение характеристик незарегистрированного недвижимого имущества, в том числе площади, протяженности, конфигурации, года создания и иных качественных, количественных характеристик, которое является следствием выполнения в отношении данного имущества технической инвентаризации, кадастровых работ или иных действий, необходимых для государственной регистрации права муниципальной собственности, является основанием для изменения Соглашения. Концессионер уведомляет Концедента о фактических характеристиках незарегистрированного недвижимого имущества. С даты получения такого уведомления Концедентом условия Соглашения считаются измененными в части описания характеристик незарегистрированного недвижимого имущества.

В случае, если изменению подлежат характеристики незарегистрированного недвижимого имущества, влекущие за собой увеличение расходов Концессионера на реконструкцию и (или) модернизацию такого имущества, изменение условий Соглашения возможно только с согласия Концессионера.

3.21. Концедент обеспечивает передачу Концессионеру в течение 3 (трёх) рабочих дней с даты подписания Соглашения права использования (неисключительную лицензию) на базы данных и программное обеспечение, необходимое для исполнения Концессионером обязательств по Соглашению, включая базы данных и программное обеспечение для осуществления расчётов с юридическими и физическими лицами. Концедент передаёт Концессионеру материальные носители с указанными в настоящем пункте базами данных и программным обеспечением. В случае отсутствия у Концедента полномочий на передачу Концессионеру указанных прав использования (неисключительной лицензии), Концедент передает Концессионеру сведения о правообладателе баз данных и программного обеспечения для заключения Концессионером договоров с правообладателем таких баз данных и программного обеспечения.

Концессионер обеспечивает обработку и защиту персональных данных в соответствии с законодательством Российской Федерации о персональных данных.

4. СОЗДАНИЕ И (ИЛИ) РЕКОНСТРУКЦИЯ ОБЪЕКТА СОГЛАШЕНИЯ

4.1. Концессионер обязан за свой счёт создать и (или) реконструировать Объект Соглашения, состав и описание, технико-экономические показатели которого установлены в Приложении № 1 к Соглашению, в сроки, указанные в разделе 9 настоящего Соглашения.

4.2. Задание и основные мероприятия по созданию и (или) реконструкции Объекта Соглашения (объектов теплоснабжения и централизованных систем горячего водоснабжения), право собственности на которые принадлежит или будет принадлежать Концеденту, которые предусмотрены статьями 3, 22, 42 и 45 Федерального закона № 115-ФЗ, указаны в Приложении № 3 к Соглашению, которые включаются в инвестиционную программу Концессионера, утвержденную в порядке, установленном законодательством Российской Федерации в сфере регулирования цен (тарифов).

4.3. Предельный размер расходов на выполнение мероприятий по созданию и (или) реконструкции Объекта Соглашения в соответствии с заданием Концедента и основными мероприятиями, определенными в Приложении № 3 к Соглашению, осуществляемых в течение всего срока действия Соглашения Концессионером без учета расходов, источником финансирования которых является плата за подключение (технологическое присоединение) к сетям инженерно-технического обеспечения, определен в Приложении № 9 к Соглашению.

4.4. Концессионер обязан достигнуть плановые значения показателей надежности и энергетической эффективности объектов теплоснабжения и объектов централизованных систем горячего водоснабжения закрытого типа (далее – плановые значения показателей деятельности Концессионера), указанные в Приложении № 13 к Соглашению.

4.5. Концессионер вправе осуществлять в отношении объектов Иного имущества модернизацию, замену морально устаревшего и физически изношенного оборудования новым, более производительным оборудованием, мероприятия по улучшению характеристики эксплуатационных свойств имущества, при этом расходы на осуществление перечисленных действий подлежат включению в тариф Концессионера в порядке, предусмотренном законодательством Российской Федерации в области государственного регулирования тарифов.

4.6. Концессионер вправе привлекать к выполнению работ по проектированию, созданию и (или) реконструкции и вводу в эксплуатацию Объекта Соглашения третьих лиц, за действия которых он отвечает, как за свои собственные.

4.7. В случае отсутствия у Концедента проектной документации по созданию и (или) реконструкции Объекта Соглашения, Концессионер обязан за свой счёт разработать проектную документацию, необходимую для создания и (или) реконструкции Объекта Соглашения в срок, установленный в Приложении № 3 к Соглашению.

4.8. Проектная документация должна соответствовать требованиям, предъявляемым к Объекту Соглашения в соответствии с решением Концедента о заключении Соглашения.

4.9. Концессионер вправе производить поэтапное проектирование и строительство, реконструкцию в отношении отдельных объектов имущества в составе Объекта Соглашения при условии соблюдения сроков ввода в эксплуатацию объектов недвижимого и движимого имущества, входящих в состав Объекта Соглашения, указанных в Приложении № 3 к Соглашению. Концессионер вправе осуществить ввод в эксплуатацию объектов недвижимого и движимого имущества, входящих в состав Объекта Соглашения досрочно.

4.10. Концедент согласовывает проектную либо иную техническую документацию, необходимую для исполнения Концессионером своих обязательств по Соглашению, в сроки, установленные законодательством Российской Федерации. В случае если сроки согласования проектной либо иной технической документации не установлены законодательством Российской Федерации, то согласование должно производиться в течение 15 (пятнадцати) рабочих дней, следующих за днём получения Концедентом от Концессионера соответствующей проектной либо иной технической документации.

Концедент не вправе отказать Концессионеру в согласовании проектной либо иной технической документации, необходимой для исполнения Концессионером своих обязательств по Соглашению, если представленная на согласование документация соответствует условиям Соглашения, Заданию и основным мероприятиям, определённым в Соглашении (приложение № 3 к Соглашению), а также техническим и иным требованиям, установленным законодательством Российской Федерации.

4.11. Результаты инженерных изысканий и проектная документация подлежат соответствующей экспертизе только в тех случаях, когда такое требование установлено законодательством Российской Федерации.

Концессионер обязан за свой счет получить и поддерживать в силе все разрешения, необходимые для выполнения работ по созданию и (или) реконструкции Объекта Соглашения, а также осуществлять все функции застройщика, предусмотренные законодательством Российской Федерации.

4.12. Концедент обязуется обеспечить Концессионеру необходимые условия для выполнения работ по созданию и (или) реконструкции Объекта Соглашения, в том числе принять необходимые меры по обеспечению доступа Концессионера и уполномоченных им лиц к Объекту Соглашения.

4.13. Концедент обязуется обеспечить Концессионеру необходимые условия для выполнения работ по модернизации, замене морально устаревшего и физически изношенного оборудования новым, более производительным оборудованием, осуществлению мероприятий по улучшению характеристик и эксплуатационных свойств в отношении Иного имущества, в том числе принять необходимые меры по обеспечению доступа Концессионера и уполномоченных им лиц к Иному имуществу.

4.14. Концедент оказывает Концессионеру содействие при выполнении работ по созданию и (или) реконструкции Объекта Соглашения, по модернизации, замене морально устаревшего и физически изношенного оборудования новым, более производительным оборудованием, осуществлению мероприятий по улучшению характеристик и эксплуатационных свойств в отношении Иного имущества, путем осуществления следующих действий:

4.14.1. Концедент оказывает содействие Концессионеру, связанное с получением необходимых документов, сведений, информации и предоставления их в Региональную энергетическую комиссию Свердловской области в целях утверждения для Концессионера тарифов, необходимых ему для осуществления деятельности, указанной в пункте 1.1 Соглашения, в том числе путём согласования и утверждения в соответствии с требованиями, установленными законодательством Российской Федерации и условиями Соглашения, инвестиционных и производственных программ Концессионера, если нормативными правовыми актами такое утверждение отнесено (будет отнесено) к компетенции Концедента, а также в иных формах, не запрещённых законодательством Российской Федерации.

4.14.2. Концедент оказывает Концессионеру содействие, связанное с непосредственным проведением работ по созданию и (или) реконструкции Объекта Соглашения и подготовкой (корректировкой) проектной документации для создания и (или) реконструкции Объектов Соглашения, а именно:

1) получать у непосредственного (фактического) держателя документы, сведения, информацию и техническую документацию, которые могут быть использованы Концессионером для подготовки проектной документации;

2) предоставить Концессионеру все имеющиеся у Концедента на дату получения запроса Концессионера документы, сведения, информацию и техническую документацию, которые могут быть использованы для подготовки проектной документации, в течение 10 (десяти) рабочих дней с даты получения запроса Концессионера;

3) в случае отсутствия у Концедента каких-либо документов и информации (технической документации, которая может быть использована Концессионером для подготовки проектной документации) в течение 10 (десяти) рабочих дней с даты получения запроса Концессионера запросить соответствующую техническую документацию и информацию у непосредственного (фактического) держателя;

4) выдает Концессионеру доверенность на получение допусков и разрешений, необходимых для исполнения Концессионером условий Соглашения в соответствии с законодательством Российской Федерации, в том числе технических условий на подключение (технологическое присоединение) к электрическим сетям, объектам теплоснабжения, водоснабжения, сетям газораспределения, другим инженерно-техническим коммуникациям в течение 10 (десяти) рабочих дней с даты получения запроса Концессионера.

В противном случае Концессионер вправе приостановить исполнение своих обязательств по Соглашению, а также эксплуатацию Объекта Соглашения и (или) Иного имущества, в отношении которых отсутствует документация, названная в настоящем пункте.

4.14.3. В случае, если при осуществлении деятельности, указанной в пункте 1.1 Соглашения, в том числе при выполнении инженерных изысканий и подготовке проектной документации, Концессионер установит необходимость в отношении Объекта Соглашения внесения изменений в градостроительную документацию, схему теплоснабжения Арамильского городского округа и иные муниципальные правовые акты, регламентирующие развитие централизованных систем теплоснабжения округа, Концедент в пределах своей компетенции обеспечивает внесение таких изменений в указанные документы в сроки, установленные законодательством Российской Федерации или муниципальными нормативными правовыми актами, а если такие сроки не установлены, то в кратчайшие сроки после получения Концедентом соответствующего письменного обращения Концессионера.

4.15. При обнаружении несоответствия проектной документации условиям, установленным Соглашением, в случае разработки проектной документации Концедентом, Концедент несёт ответственность перед Концессионером, а в случае разработки проектной документации Концессионером, Концессионер несёт ответственность перед Концедентом, – в порядке и размерах, предусмотренных разделом 12 Соглашения.

В этих случаях у заинтересованной стороны возникает право требовать изменения Соглашения в порядке, предусмотренном законодательством Российской Федерации, как в части изменения (увеличения) сроков создания (реконструкции) Объектов Соглашения, так и в части изменения (увеличения) стоимости работ по созданию (реконструкции) Объектов Соглашения.

4.16. При обнаружении Концессионером несоответствия исходных данных в техническом задании результатам инженерных изысканий или проектной документации, требованиям технических регламентов и иных нормативных правовых актов Российской Федерации, в том числе технической возможности, установленной в процессе разработки проектной/рабочей документации, Концессионер обязуется немедленно предупредить об этом Концедента, до даты внесения необходимых изменений в предоставленные Концедентом документы, приостановить работу по созданию и (или) реконструкции Объекта Соглашения.

В этих случаях у Концессионера возникает право требовать изменения Соглашения в порядке, предусмотренном законодательством Российской Федерации, как в части изменения (увеличения) сроков создания (реконструкции) Объекта Соглашения, так и в части изменения (увеличения) стоимости работ по созданию (реконструкции) Объекта Соглашения.

4.17. При обнаружении Концессионером независящих от Сторон обстоятельств, делающих невозможным создание, реконструкцию и (или) ввод в эксплуатацию Объекта Соглашения в сроки, установленные Соглашением, и (или) использование (эксплуатацию) Объекта Соглашения, Концессионер обязуется немедленно уведомить Концедента об указанных обстоятельствах в целях согласования дальнейших действий Сторон по исполнению Соглашения.

4.18. В случае если при реализации Соглашения возникла необходимость в уточнении основных мероприятий по созданию и (или) реконструкции Объекта Соглашения, указанных в Приложении № 3 к Соглашению, а именно: мощности, адреса, вывода из эксплуатации и (или) объединения тепловых нагрузок в целях оптимизации радиуса эффективного теплоснабжения и иных параметров, показателей Соглашения (в том числе относительно протяженности, диаметра и иных характеристик линейных сооружений – в случае выявленных в ходе реализации Соглашения несоответствий по сравнению с данными (характеристиками), указанными в Соглашении и Приложениях к нему) Концессионер обязан в течение 15 (пятнадцати) рабочих дней с даты принятия решения об уточнении, изменении, дополнении Соглашения направить Концеденту предложения для внесения изменений в Схему теплоснабжения. При этом Концессионер вправе требовать от Концедента внесения изменений в Соглашение и соответствующие Приложения к нему, включая изменения в финансово-экономические составляющие Соглашения и Приложений к нему, которые (изменения в Соглашение), если иное не будет предусмотрено законодательством Российской Федерации, Концедент направляет в Управление Федеральной антимонопольной службы по Свердловской области для согласования в порядке, предусмотренном постановлением Правительства Российской Федерации от 24.04.2014 № 368 «Об утверждении Правил предоставления антимонопольным органом согласия на изменение условий концессионного соглашения». В случае отказа Концедента и (или) иных Сторон от внесения изменений в Соглашение и Приложений к нему Концессионер вправе приостановить деятельность, указанную в п. 1.1 Соглашения, либо отказаться от исполнения Соглашения.

4.19. Отсутствие правопритязаний третьих лиц на имущество, переданное Концессионеру по Соглашению, которое будет создано, реконструировано Концессионером в рамках исполнения обязательств Концессионера перед Концедентом по Соглашению, является существенным обстоятельством, из которого Стороны исходили в момент заключения Соглашения.

4.20. Концессионер не отвечает по обязательствам Концедента и (или) Комитета, и (или) предприятия,

которому до заключения Соглашения принадлежали на праве хозяйственного ведения Объект Соглашения и Иное имущество, возникшим в связи с предъявлением к последним требований от третьих лиц в отношении Имущества, переданного Концессионеру по Соглашению, в том числе требований о признании Соглашения недействительным и применении последствий его недействительности.

4.21. При предъявлении к Концеденту и (или) Комитету третьими лицами, требований, предусмотренных пунктом 4.21 Соглашения, Соглашение может быть расторгнуто на основании решения суда по требованию Концессионера. Концедент возмещает Концессионеру расходы на создание и (или) реконструкцию Объекта Соглашения, за исключением понесенных Концедентом расходов на создание и (или) реконструкцию объекта Соглашения, исходя из размера расходов Концессионера, подлежащих возмещению в соответствии с законодательством Российской Федерации в сфере регулирования цен (тарифов) и не возмещенных ему на дату расторжения Соглашения.

4.22. Концессионер обязан обеспечить ввод в эксплуатацию Объекта Соглашения в соответствии с заданием и основными мероприятиями по выполнению работ по созданию и (или) реконструкции объектов теплоснабжения, расположенных на территории Арамильского городского округа, указанными в Приложении № 3 к Соглашению в порядке, установленном законодательством Российской Федерации, в сроки, установленные Соглашением. В случаях, не требующих получения разрешения на строительство, установленных законодательством Российской Федерации, разрешение на ввод объекта в эксплуатацию не оформляется.

4.23. Концессионер обязан приступить к использованию (эксплуатации) Объекта Соглашения в срок, указанный в разделе 9 Соглашения.

4.24. Завершение Концессионером работ по созданию и (или) реконструкции Объекта оформляется подписываемым уполномоченными представителями Концедента и Концессионера актом об исполнении Концессионером мероприятий, предусмотренных Соглашением, составленным по форме, определённой в Приложении № 14 к Соглашению.

4.25. Завершением Концессионером работ по созданию и (или) реконструкции Объекта Соглашения считается дата ввода соответствующего объекта недвижимого или движимого имущества, входящего в состав Объекта Соглашения, в эксплуатацию, либо, если ввод в эксплуатацию соответствующего объекта недвижимого или движимого имущества, входящего в состав Объекта Соглашения, не осуществляется, с даты подписания уполномоченными представителями Концедента и Концессионера акта об исполнении Концессионером мероприятий, предусмотренных Соглашением, указанного в пункте 4.24 Соглашения, или с даты досрочного прекращения действия Соглашения.

4.26. В случае необоснованного отказа или уклонения уполномоченного органа Концедента в выдаче разрешений на ввод в эксплуатацию объектов капитального строительства, входящих в состав Объекта Соглашения, не предусмотренного законодательством Российской Федерации, Концессионер не несет ответственность за нарушение срока ввода соответствующего объекта в эксплуатацию.

4.27. Завершение Концессионером работ по модернизации, замене морально устаревшего и физически изношенного оборудования новым, более производительным оборудованием, осуществлению мероприятий по улучшению характеристик и эксплуатационных свойств Иного имущества, объектов, входящих в состав Иного имущества, оформляется подписываемым уполномоченными представителями Концедента и Концессионера документом об исполнении Концессионером своих обязательств по модернизации, замене морально устаревшего и физически изношенного оборудования новым, более производительным оборудованием, осуществлению мероприятий по улучшению характеристики эксплуатационных свойств Иного имущества, объектов, входящих в состав Иного имущества, – актом об исполнении Концессионером мероприятия, предусмотренного Соглашением, составленного по форме, определённой в приложении № 14 к Соглашению.

4.28. Завершением Концессионером работ по модернизации, замене морально устаревшего и физически изношенного оборудования новым, более производительным оборудованием, осуществлению мероприятий по улучшению характеристик и эксплуатационных свойств Иного имущества, объектов, входящих в состав Иного имущества, считается дата ввода соответствующего объекта, входящего в состав Иного имущества, в эксплуатацию либо, если ввод в эксплуатацию соответствующего объекта, входящего в состав Иного имущества, не осуществляется, – с даты подписания акта об исполнении Концессионером мероприятия, предусмотренного Соглашением, указанного в пункте 4.27 Соглашения, или с даты досрочного прекращения действия Соглашения.

4.29. Стороны обязуются осуществить следующие действия по государственной регистрации права собственности Концедента на создаваемый и (или) реконструируемый Объект Соглашения, в том числе на создаваемое (реконструируемое) третьими лицами недвижимое имущество, которое на дату заключения Соглашения указано в Приложении № 1, а также по государственной регистрации прав Концессионера на владение и пользование указанным имуществом.

Концедент осуществляет регистрацию права собственности Концедента на созданный (реконструируемый) Объект Соглашения, и регистрацию права владения и пользования Концессионера на этот Объект Соглашения в срок, не превышающий 1 (одного) месяца с даты ввода Объекта Соглашения в эксплуатацию.

Для регистрации прав собственности Концедента на создаваемый и (или) реконструируемый Объект Соглашения, а также регистрации прав Концессионера на владение и пользование указанным имуществом, Концессионер передает Концеденту документы, необходимые для регистрационных действий: акт ввода объекта в эксплуатацию; проектную и техническую (итоговую) документацию на созданный и (или) реконструированный Объект Соглашения, технический план Объекта Соглашения. При этом кадастровые работы, предусмотренные законодательством Российской Федерации, выполняются Концессионером (привлеченными Концессионером кадастровыми инженерами) и за счет Концессионера. Под кадастровыми работами понимаются:

– проведение геодезической съемки местности (в отношении объектов недвижимого имущества);

– определение координат характерных точек контура недвижимого имущества, определение площади и описание местоположения недвижимого имущества;

– изготовление технического плана недвижимого имущества;

– иные работы согласно Федеральному закону от 24 июля 2007 года № 221- ФЗ «О кадастровой деятельности».

Концедент в целях обеспечения проведения со стороны Концессионера кадастровых работ предоставляет последнему сведения из единого государственного реестра недвижимости, реестра муниципального имущества и органов технической инвентаризации (кадастровый план территории (при необходимости), кадастровый паспорт недвижимого имущества, выписка об основных характеристиках и зарегистрированных правах на объект недвижимости и т.д.); осуществляет постановку недвижимого имущества на кадастровый учет.

Концедент письменно уведомляет Концессионера о состоявшейся регистрации прав владения и пользования Концессионера на создаваемый и (или) реконструируемый Объект Соглашения с представлением Концессионеру подтверждающего документа в течение 10 (десяти) рабочих дней с даты регистрации прав.

4.30. Концедент принимает на себя обязательство ежегодно, в соответствии с Приложением № 10 к Соглашению, на протяжении 5 (пяти) лет вносить Концессионеру плату Концедента, размер которой составляет _____ тыс. рублей[1] в порядке, в сроки, и на условиях, определенных в Приложении № 11 к Соглашению.

4.31. Плата Концедента перечисляется Концессионеру при условии исполнения им своих обязательств по Соглашению, на основании представленной Концессионером заявки на выплату платы Концедента (далее – Заявка) по форме, определенной в Приложении № 12 к Соглашению.

В целях выплаты платы Концедента Концессионер до 01 марта года, следующего за отчетным, направляет Концеденту Заявку на выплату платы Концедента (далее – Заявка) по форме, определенной в Приложении № 12 к Соглашению с приложением в двух экземплярах Отчета о выполнении основных мероприятий по созданию и (или) реконструкции Объекта Соглашения, и использовании (эксплуатации) Объекта Соглашения (далее – Отчет) в период, за который представляется Заявка, с приложением документов, предусмотренных в приложении № 11 к Соглашению.

Концедент в течение 14 (четырнадцати) рабочих дней со дня получения Заявки от Концессионера принимает решение о выплате платы Концедента либо об отказе в выплате платы Концедента в порядке, предусмотренном в приложении № 11 к Соглашению.

В случае принятия решения о выплате платы Концедента плата перечисляется на расчетный счет, указанный в Заявке, не позднее 120 (ста двадцати) рабочих дней с даты принятия решения о выплате платы Концедента.

4.32. Объём и источники инвестиций, привлекаемых Концессионером в целях создания и (или) реконструкции Объекта Соглашения, определяются в соответствии с инвестиционными программами Концессионера на срок действия Соглашения, утверждёнными в порядке, установленном законодательством Российской Федерации в сфере регулирования цен (тарифов) и указываются в приложении № 9 к Соглашению.

При корректировке инвестиционной программы, объём инвестиций, которые Концессионер обязуется привлечь для финансирования инвестиционной программы, подлежит изменению в порядке, предусмотренном Соглашением. При досрочном прекращении действия Соглашения Концедент обеспечивает возврат Концессионеру инвестированного капитала, за исключением инвестированного капитала, возврат которого учтён при установлении тарифов на тепловую энергию и горячее водоснабжение, в срок, указанный в приложении № 25 к Соглашению.

4.33. При корректировке инвестиционной программы Концессионера и (или) утверждении новой инвестиционной программы перечень реконструируемых и (или) модернизируемых объектов, входящих в состав объекта Соглашения (Приложение № 1 к настоящему Соглашению), подлежит пересмотру, в соответствии с законодательством Российской Федерации и условиями Соглашения.

4.34. Концедент обязан принять меры, обеспечивающие окупаемость инвестиций Концессионера и получение им необходимой валовой выручки в объеме, не менее объема, определенного Соглашением (далее – Меры) (определение объема необходимой валовой выручки представлено в Приложении № 30 к Соглашению) в случае, если принятые федеральные законы и (или) иные нормативные правовые акты приводят к увеличению совокупной налоговой нагрузки на Концессионера или ухудшению положения Концессионера таким образом, что он в значительной степени лишается того, на что был вправе рассчитывать при заключении Соглашения.

4.35. Устанавливается следующий порядок принятия Концедентом Мер, в случаях, предусмотренных пунктом 4.34 Соглашения, и изменения условий Соглашения:

1) при наступлении обстоятельств, предусмотренных Соглашением или законодательством Российской Федерации, Концессионер обращается к Концеденту с заявлением, содержащим описание обстоятельств, препятствующих надлежащему исполнению Концессионером обязательств по Соглашению, а также предлагаемые Меры, которые должен принять Концедент. К заявлению прилагается текст изменений, предлагаемых к внесению в Соглашение, с обоснованием необходимости изменения условий Соглашения и приложением подтверждающих материалов и документов;

2) Концедент в течение 10 (десяти) рабочих дней с даты получения указанных документов принимает одно из следующих решений: о принятии Мер, предложенных Концессионером; о принятии иных Мер; об отказе в принятии Мер с обоснованием причин отказа;

3) в случае принятия решения о принятии иных Мер, либо решения об отказе в принятии Мер, Стороны согласовывают возможность принятия Концедентом объема Мер путем совместных переговоров. При недостижении согласия Стороны разрешают разногласия в порядке, предусмотренном в разделе 18 Соглашения;

4) в течение 15 (пятнадцати) рабочих дней с даты принятия Концедентом решения о принятии Мер, либо достижения Сторонами согласия по таким Мерам, Концедент готовит и представляет на согласование в Региональную энергетическую комиссию Свердловской области и (или) антимонопольный орган необходимые документы в случае, если это предусмотрено законодательством Российской Федерации;

5) дополнительное соглашение, заключаемое в связи с принятием Мер, подписывается Сторонами в течение 10 (десяти) рабочих дней с даты получения всех необходимых согласований, если такие согласования требуются в соответствии с законодательством Российской Федерации;

6) в случае наступления обстоятельств, указанных в п. 4.34 Соглашения (ухудшение положения Концессионера таким образом, что в значительной степени лишается того, на что был вправе рассчитывать при заключении Соглашения), Концессионер вправе в порядке, предусмотренном законодательством Российской Федерации, требовать либо изменения Соглашения, либо его досрочного расторжения.

4.36. Недополученные доходы Концессионера и экономически обоснованные расходы, возникшие при осуществлении деятельности, предусмотренной пунктом 1.1 Соглашения, подлежат возмещению в соответствии с законодательством Российской Федерации в сфере теплоснабжения, горячего водоснабжения и в соответствии с Соглашением.

4.37. Недополученные доходы, экономически обоснованные расходы Концессионера подлежат возмещению за счет средств соответствующего бюджета, в том числе в случае принятия Региональной энергетической комиссией Свердловской области решения об изменении долгосрочных тарифов и (или) необходимой валовой выручки Концессионера, рассчитанных на основе долгосрочных параметров регулирования деятельности Концессионера и предусмотренных Соглашением в соответствии с основами ценообразования в сфере теплоснабжения, горячего водоснабжения, и (или) долгосрочных параметров регулирования деятельности Концессионера, установленных Региональной энергетической комиссией Свердловской области или решения об установлении тарифов Концессионера на основе долгосрочных параметров регулирования деятельности Концессионера, отличных от долгосрочных параметров регулирования деятельности Концессионера, установленных Соглашением.

4.38. Недополученные доходы Концессионера, возникшие при осуществлении деятельности, предусмотренной пунктом 1.1 Соглашения, при изменении долгосрочных параметров деятельности Концессионера, в иных установленных законом случаях, подлежат возмещению Концессионеру в порядке, предусмотренном Федеральным законом № 190-ФЗ, постановлением Правительства Российской Федерации от 01.07.2014 № 603 «О порядке расчета размера возмещения организациям, осуществляющим регулируемые виды деятельности в сферах обращения с твёрдыми коммунальными отходами, электроэнергетики, теплоснабжения, водоснабжения, водоотведения, недополученных доходов, связанных с осуществлением ими регулируемых видов деятельности, за счет средств бюджетов бюджетной системы Российской Федерации и определения размера компенсации за счет средств федерального бюджета расходов бюджета субъекта Российской Федерации или местного бюджета, возникших в результате возмещения недополученных доходов» (далее – постановление Правительства Российской Федерации № 603).

В случае если недополученные доходы Концессионера возникли в результате принятия решений уполномоченными органами исполнительной власти Субъекта, Концедент обязуется в рамках своих полномочий оказывать содействие Концессионеру в получении указанного возмещения из соответствующего бюджета.

Возмещение недополученных доходов осуществляется в последнем квартале каждого года долгосрочного периода регулирования в размере, определенном законодательством Российской Федерации, в том числе, в соответствии с постановлением Правительства Российской Федерации № 603.

4.39. В целях выполнения требований подпункта «б» пункта 2 постановления Правительства Российской Федерации № 603 Стороны устанавливают следующий порядок возврата средств в размере величины корректировки размера возмещения недополученных доходов:

4.39.1. Возврат средств в размере величины корректировки осуществляется в последний год долгосрочного периода регулирования, а применительно к решениям, несвязанным с изменением долгосрочных параметров регулирования, и к решениям, связанным с применением долгосрочных параметров регулирования, отличных от утвержденных или согласованных органом государственного регулирования тарифов в соответствии с законодательством Российской Федерации осуществляется в году, следующем за годом исполнения обязательств по возмещению недополученных доходов.

4.39.2. Региональная энергетическая комиссия Свердловской области до 1 апреля года, следующего за годом, в котором регулируемым организациям были возмещены недополученные доходы, на основании фактических данных о результатах деятельности регулируемых организаций рассчитывает в отношении Концессионера величину корректировки размера возмещения недополученных доходов и направляет в адрес Концессионера требование об уплате средств в размере величины корректировки размера возмещения недополученных доходов Концессионера, с приложением выполненного расчета такого размера. В случае отсутствия оснований для корректировки размера возмещения недополученных доходов требование не направляется.

4.39.3. Требование представляется Концессионеру уполномоченным лицом Региональной энергетической комиссии Свердловской области либо направляется заказным письмом с уведомлением о вручении. В случае представления требования непосредственно Концессионеру датой представления требования Концессионеру является дата регистрации поступления требования у Концессионера, а в случае направления требования заказным письмом с уведомлением о вручении – дата получения, указанная в уведомлении о вручении заказного письма.

Требование должно содержать реквизиты и иные данные, необходимые для осуществления платежа.

4.39.3. Концессионер вправе запросить у Региональной энергетической комиссии Свердловской области разъяснения по содержанию требования и обоснованности расчета возмещения недополученных доходов. Срок представления таких разъяснений составляет 15 (пятнадцать) рабочих дней со дня получения соответствующего запроса Концессионера.

4.39.4. Концессионер проверяет правильность расчета, представленного Региональной энергетической комиссией Свердловской области, в соответствии с Правилами расчета размера возмещения, утвержденными постановлением Правительства Российской Федерации № 603, и в случае согласия с таким расчетом производит возврат средств в размере, указанном в расчете в течение 10 (десяти) рабочих дней с даты представления требования (разъяснений).

4.39.5. В случае несогласия Концессионера с расчетом, представленным Региональной энергетической комиссией Свердловской области, Концессионер направляет мотивированные возражения и производит возврат средств в неоспариваемом размере в течение 10 (десяти) рабочих дней со дня представления требования (разъяснения). В оспариваемой части величины корректировки размера возмещения недополученных доходов Концессионера Стороны (в т.ч. Субъект и Концессионер) разрешают спор в общем порядке, предусмотренном Соглашением для разрешения споров.

4.39.6. Отсутствие возмещения недополученных доходов в течение 9 (девяти) месяцев является основанием для расторжения Соглашения по решению суда по иску Концессионера.

4.39.7. При применении Региональной энергетической комиссией Свердловской области долгосрочных параметров регулирования деятельности Концессионера, отличных от параметров, установленных для Концессионера в соответствии с Соглашением, в случае если не были приняты решения о выплате возмещения недополученных доходов из бюджета соответствующего уровня или размер такого возмещения не соответствует требованиям законодательства Российской Федерации, Стороны заключают дополнительное соглашение об изменении условий Соглашения, определяющее порядок исполнения Концессионером обязательств по Соглашению с целью их приведения в соответствие с применяемыми долгосрочными параметрами регулирования деятельности Концессионера. Стороны распространяют действие такого Соглашения на отношения, сложившиеся с даты вступления в силу решений Региональной энергетической комиссии Свердловской области, предусмотренных в настоящем пункте.

4.39.8. Установление, изменение, корректировка регулируемых цен (тарифов) на производимые и реализуемые Концессионером товары, оказываемые услуги осуществляются по правилам, действовавшим на дату заключения Соглашения и предусмотренным законодательством Российской Федерации.

По соглашению Сторон и по согласованию с Региональной энергетической комиссией Свердловской области в соответствии с законодательством Российской Федерации в сфере регулирования цен (тарифов), установление, изменение, корректировка регулируемых цен (тарифов) на производимые и реализуемые Концессионером товары, оказываемые услуги могут осуществляться до конца срока действия Соглашения по правилам, действующим на дату установления, изменения, корректировки цен (тарифов), и предусмотренным законодательством Российской Федерации. Порядок указанного согласования и его критерии определяются дополнительным соглашением к Соглашению, с учетом изменений законодательства Российской Федерации в сфере теплоснабжения, горячего водоснабжения.

4.39.9. Решение об изменении установленных тарифов в сфере теплоснабжения, горячего водоснабжения рассчитанных на основе долгосрочных параметров регулирования тарифов, и (или) необходимой валовой выручки организаций, осуществляющих регулируемые виды деятельности в сфере теплоснабжения, горячего водоснабжения, которая определена в соответствии с основами ценообразования

1 Заполняется по результатам конкурса

в сфере теплоснабжения, горячего водоснабжения на основе долгосрочных параметров регулирования тарифов, и (или) долгосрочных параметров регулирования тарифов, и решение об установлении тарифов на основе долгосрочных параметров регулирования тарифов, отличных от долгосрочных параметров регулирования тарифов, установленных Региональной энергетической комиссией Свердловской области, что влечет за собой недополученные доходы, связанные с осуществлением указанными организациями регулируемых видов деятельности в сфере горячего водоснабжения, теплоснабжения и подлежащие возмещению в обязательном порядке в соответствии с законом, принимаются при соответствующем внесении изменений в муниципальный нормативный правовой акт, предусматривающий бюджетные ассигнования на возмещение указанным организациям таких недополученных доходов, размер которого определяется в порядке, установленном Правительством Российской Федерации, за счет средств соответствующего бюджета.

4.39.10. В случае принятия Правительством Российской Федерации соответствующего решения, предусмотренного Федеральным законом от 30 декабря 2012 года № 291-ФЗ «О внесении изменений в отдельные законодательные акты Российской Федерации в части совершенствования регулирования тарифов в сфере электроснабжения, теплоснабжения, газоснабжения, водоснабжения и водоотведения» в связи с существенным ухудшением экономической конъюнктуры, в связи с принятием которого компенсация недополученных доходов Концессионера в обязательном порядке не осуществляется, допускается перенос сроков реализации инвестиционных обязательств Концессионера, установленных Соглашением, либо корректировка инвестиционных обязательств Концессионера в размере недополученных доходов Концессионера, если это не будет противоречить законодательству Российской Федерации.

4.39.11. При этом перенос сроков реализации инвестиционных обязательств Концессионера допускается в том случае, если наряду с принятием Правительством Российской Федерации соответствующего решения, указанного в пункте 4.39.10 Соглашения, уполномоченным органом Субъекта не принято решение о возмещении соответствующих недополученных доходов за счет средств соответствующего бюджета, в соответствии с бюджетным законодательством Российской Федерации.

4.39.12. В случае принятия Правительством Российской Федерации соответствующего решения, указанного в пункте 4.39.10 Соглашения, и не принятия уполномоченным органом решения о возмещении соответствующих недополученных доходов за счет средств соответствующего бюджета, перенос срока реализации инвестиционных обязательств Концессионера, установленных Соглашением, осуществляется на основании дополнительного Соглашения Сторон на срок, соответствующий периоду, в течение которого компенсация недополученных доходов Концессионера не осуществляется.

Стороны констатируют, что в случае наступления обстоятельств непреодолимой силы, объявления эпидемии, пандемии, распространения новой коронавирусной инфекции, принятия органами государственной власти и местного самоуправления мер по ограничению распространения вышеназванных обстоятельств и т.п., а также в случае изменения экономической конъюнктуры, рыночных цен (в т.ч. у российских и зарубежных поставщиков) и наступления иных обстоятельств, в результате которых объём инвестиций, которые Концессионер обязуется привлечь для финансирования инвестиционной программы, будет увеличен, – в этих случаях к Соглашению заключается дополнительное соглашение.

Стороны установили, что при наступлении указанных выше обстоятельств заключение соглашения о переносе срока реализации инвестиционных обязательств Концессионера либо об увеличении объема инвестиций для финансирования инвестиционной программы Концессионера, установленных Соглашением, является обязательным для Сторон (пункт 1 статьи 421 Гражданского кодекса Российской Федерации, статья 445 Гражданского кодекса Российской Федерации).

В случае уклонения какой-либо Стороны от заключения дополнительного соглашения о переносе сроков реализации инвестиционных обязательств Концессионера либо об увеличении объема инвестиций для финансирования инвестиционной программы Концессионера, спор о понуждении заключения такого дополнительного соглашения разрешается в судебном порядке по заявлению Концессионера. Концессионер освобождается от ответственности за неисполнение инвестиционных обязательств на срок до заключения такого дополнительного соглашения.

4.40. В случае принятия в течение срока действия Соглашения Региональной энергетической комиссией Свердловской области решения об изменении нормативов потребления коммунальных услуг по отоплению, нормативов потребления коммунальных ресурсов в целях содержания общего имущества в многоквартирном доме, нормативов расхода тепловой энергии, используемой на подогрев холодной воды для предоставления коммунальной услуги по горячему водоснабжению, нормативов потребления коммунальных услуги по горячему водоснабжению и прочих нормативов, устанавливаемых в период реализации Соглашения (далее – Нормативы), которые приведут к снижению величины полезного отпуска энергоресурсов, Концедент и (или) Субъект обязан возместить недополученные доходы Концессионера (выпадающие доходы, связанные со снижением доходов из-за снижения полезного отпуска потребителями энергоресурсов) в порядке, предусмотренном нормативными правовыми актами Российской Федерации.

В случае изменения Нормативов, которые приведут к снижению величины полезного отпуска энергоресурсов, установленные в Соглашении плановые значения показателей деятельности Концессионера корректируются на величину снижения полезного отпуска, рассчитанную следующим образом:

Показатель «Величина технологических потерь при передаче тепловой энергии, теплоносителя по тепловым и паровым сетям» Гкал/год корректируется на величину равную разнице показателей: «Объем коммунального ресурса, предоставленный Концессионером потребителям, рассчитанный по Нормативам, установленным на дату заключения Соглашения» и определенного в Приложении № 28 к Соглашению и «Объем коммунального ресурса, предоставленный Концессионером тем же потребителям, рассчитанный по измененным (новым) Нормативам».

4.41. В случае необходимости установления по Арамильскому городскому округу предельного (максимального) индекса изменения размера вносимой гражданами платы за коммунальные услуги (далее – предельный индекс), превышающего индекс изменения размера вносимой гражданами платы за коммунальные услуги в среднем по Свердловской области более чем на величину отклонения по Свердловской области, Концедент в соответствии с постановлением Правительства Российской Федерации от 30.04.2014 № 400 «О формировании индексов изменения размера платы граждан за коммунальные услуги в Российской Федерации» письменно ставит перед представительным органом Арамильского городского округа вопрос об обращении последнего к уполномоченному лицу Субъекта с инициативой установления для Арамильского городского округа значения предельного индекса, превышающего значение индекса изменения размера вносимой гражданами платы за коммунальные услуги в среднем по Свердловской области более чем на величину отклонения по Свердловской области.

4.42. Концедент несет расходы на проведение процедур по категорированию Объектов Соглашения (за исключением Объектов Соглашения, подлежащих реконструкции и (или) строительству в соответствии с Заданием и основными мероприятиями, указанными в Приложении № 3 к Соглашению), а также обеспечения безопасности и антитеррористической защищенности (либо оборудования Объектов Соглашения инженерно-техническими средствами охраны) Объектов Соглашения (за исключением Объектов Соглашения, подлежащих реконструкции и (или) строительству в соответствии с Заданием и основными мероприятиями, указанными в Приложении № 3 к Соглашению) согласно присвоенной категории опасности в процессе категорирования, в соответствии с Федеральным законом от 21 июля 2011 года № 256-ФЗ «О безопасности объектов топливно-энергетического комплекса», постановлениями Правительства Российской Федерации от 05.05.2012 № 458 «Об утверждении Правил по обеспечению безопасности и антитеррористической защищенности объектов топливно-энергетического комплекса» и от 05.05.2012 № 459 «Об утверждении Положения об исходных данных для проведения категорирования объекта топливно-энергетического комплекса, порядке его проведения и критериях категорирования».

В случае предъявления требований со стороны контрольно-надзорных органов о необходимости выполнения мероприятий по категорированию Объектов Соглашения (за исключением Объектов Соглашения, подлежащих строительству в соответствии с Заданием и основными мероприятиями, указанными в Приложении № 3 к Соглашению), Концессионер имеет право на основании обращения Концедента в его адрес взять на себя расходы по проведению процедур по категорированию указанных объектов Соглашения, а также обеспечения безопасности и антитеррористической защищенности (либо оборудования Объектов Соглашения инженерно-техническими средствами охраны) Объектов Соглашения, с последующим возмещением понесенных Концессионером расходов со стороны Концедента.

Концессионер на стадиях проектирования и строительства Объекта Соглашения обязан предусматривать осуществление комплекса мер по безопасному функционированию таких объектов, локализации и уменьшению последствий чрезвычайных ситуаций.

Проведение мероприятий по категорированию Объектов Соглашения, подлежащих реконструкции в соответствии с Заданием и основными мероприятиями, указанными в Приложении № 3 к Соглашению, а также по устранению замечаний со стороны контрольно-надзорных органов, в отношении указанных Объектов Соглашения, является обязанностью Концедента.

5. ПОРЯДОК ПРЕДОСТАВЛЕНИЯ КОНЦЕССИОНЕРУ ЗЕМЕЛЬНЫХ УЧАСТКОВ

5.1. Предоставление земельных участков Концессионеру в аренду осуществляется без проведения торгов по основанию, предусмотренному подпунктом 23 пункта 2 статьи 39.6 Земельного Кодекса Российской Федерации, а также приказом Министерства экономического развития Российской Федерации от 12.01.2015 № 1 «Об утверждении перечня документов, подтверждающих право заявителя на приобретение земельного участка без торгов».

Для предоставления земельных участков в аренду Концессионер обращается к Концеденту с заявлением в порядке, предусмотренном земельным законодательством Российской Федерации.

Концедент обязуется заключить с Концессионером договоры о предоставлении земельных участков на праве аренды, на которых располагается, будет расположен Объект Соглашения, и (или) которые необходимы для осуществления Концессионером деятельности, предусмотренной Соглашением, в течении не более 180 (ста восьмидесяти) календарных дней со дня подписания Акта приема-передачи Объекта Соглашения и Иного имущества.

В случае, если в отношении земельных участков, подлежащих передаче Концессионеру, не проведены кадастровые работы, предоставление таких земельных участков осуществляется по заявлению Концессионера не позднее 30 дней после проведения кадастровых работ.

Перечень земельных участков (кадастровые номера, местонахождение, площадь, описание границ, иные сведения из государственного кадастра объектов недвижимости), передаваемых Концессионеру на праве аренды, определён в Приложении № 15 к Соглашению.

Концедент ставит Концессионера в известность, что в перечне земельных участков, указанных в Приложении № 15 к Соглашению, имеются земельные участки, государственная собственность на которые не разграничена. В силу пункта 1 части 2 статьи 3.3 Федерального закона от 25 октября 2001 года № 137-ФЗ «О введении в действие Земельного кодекса Российской Федерации» Концедент наделен правом предоставления данных земельных участков в аренду.

Указанные в приложении № 15 к Соглашению земельные участки (за исключением земельных участков государственная собственность на которые не разграничена) принадлежат Концеденту на праве собственности на сновании удостоверяющих право собственности документов, перечень которых определён в Приложении № 16 к Соглашению.

5.2. Одновременно с заключением договоров аренды в отношении земельных участков, находящихся в муниципальной собственности Концедент передает Концессионеру следующие сведения, информацию и документы:

1) выписку из Единого государственного реестра недвижимости;

2) кадастровые паспорта на земельные участки.

5.3. Передача документов между Концедентом и Концессионером, предусмотренных пунктом 5.2 Соглашения, должна осуществляться путём составления соответствующего акта приёма-передачи документов по форме, определённой в Приложении № 17 к Соглашению.

5.4. Земельные участки, подлежащие передаче Концессионеру в пользование, должны быть сформированы надлежащим образом и зарегистрированными в установленном законом порядке, иметь целевое назначение, соответствующее определённой категории, и разрешённый вид использования в соответствии с зонированием территорий и требованиями законодательства Российской Федерации, что необходимо Концессионеру для осуществления деятельности, указанной в пункте 1.1 Соглашения. В случае, если по результатам ввода в эксплуатацию созданных и (или) реконструированных Объектов Соглашения площадь земельных участков, необходимая для размещения созданных и (или) реконструированных Объектов, окажется меньше площади земельных участков, ранее выделенной Концессионеру для их строительства и (или) реконструкции, Стороны заключают дополнительное соглашение о внесении изменений в Соглашение в части уменьшения площади земельных участков либо с соответствующим правом требования к Концеденту о заключении дополнительного соглашения о внесении изменений в Соглашение в части уменьшения площади земельных участков обращается непосредственно Концессионер.

Затраты, связанные с оформлением изменения (уменьшения) площади земельных участков, переданных Концессионеру во владение и пользование, несет Концессионер.

5.5. В случае отсутствия зарегистрированного права муниципальной собственности на земельные участки (за исключением земельных участков, относящихся к государственной неразграниченной собственности) или не соответствия земельных участков целевому назначению в рамках определённой категории, разрешённого вида использования зонированию территорий и требованиям законодательства Российской Федерации, либо выявления характеристик земельных участков, не позволяющих Концессионеру осуществлять деятельность, указанную в пункте 1.1 Соглашения, Концедент (Комитет) обязан обеспечить Концессионеру беспрепятственный доступ (пользование) к таким земельным участкам до даты заключения Концессионером договоров аренды (субаренды) с третьими лицами, а также устранить выявленные несоответствия и (или) иные недостатки в течение 90 (девяноста) календарных дней, следующих за днём обращения Концессионера к Концеденту с уведомлением о выявленных несоответствиях земельных участков целевому назначению в рамках определённой категории, разрешённого вида использования зонированию территорий и требованиям законодательства Российской Федерации, либо выявления характеристик земельных участков, не позволяющих Концессионеру осуществлять деятельность, указанную в пункте 1.1 Соглашения, и (или) недостатках.

В противном случае Концессионер вправе требовать внесения соответствующих изменений и заключения дополнительного соглашения к Соглашению либо приостановить исполнение своих обязательств по Соглашению в отношении Объекта Соглашения и (или) Иного имущества, расположенных на земельных участках, названных в настоящем пункте, а также приостановить эксплуатацию Объекта Соглашения и (или) Иного имущества, расположенных на земельных участках, названных в настоящем пункте.

5.6. Концессионер самостоятельно обращается к правообладателю земельного участка, указанного в Приложении № 18 к Соглашению, с заявлением о заключении договора аренды (субаренды). Концедент обязуется оказывать содействие Концессионеру в заключении договора аренды (субаренды).

5.7. В течение 10 (десяти) рабочих дней, следующих за днём уведомления Концедентом Концессионера об устранении выявленных несоответствий и (или) недостатков, указанных в пункте 5.5 Соглашения, Концедент и Концессионер заключают соответствующий договор аренды земельного участка и производят его передачу путём подписания уполномоченными представителями акта приёма-передачи земельного участка.

5.8. Договоры аренды (субаренды) земельных участков заключаются на срок, не превышающий срок, указанный в пункте 9.1 Соглашения.

5.9. Договоры аренды земельных участков подлежат государственной регистрации в случаях и порядке, установленных законодательством Российской Федерации. Договоры аренды земельных участков, считаются заключенными с даты такой регистрации. Государственная регистрация указанных договоров осуществляется Концедентом.

5.10. Концессионер не вправе передавать свои права по договорам аренды (субаренды) земельных участков третьим лицам или сдавать земельные участки в субаренду, если иное не предусмотрено договорами аренды (субаренды) земельных участков.

5.11. Прекращение Соглашения является основанием для прекращения договоров аренды (субаренды) земельных участков.

5.12. Концессионер вправе с согласия Концедента возводить на земельном участке, находящемся в собственности Концедента, объекты недвижимого имущества, не входящие в состав Объекта Соглашения, предназначенные для использования при осуществлении Концессионером деятельности, предусмотренной Соглашением.

5.13. До 01.01.2021 размер арендной платы за пользование земельными участками определяется в процентах от кадастровой стоимости соответствующего земельного участка, а в случае ее отсутствия от рыночной стоимости земельного участка, если иное не установлено законодательством Российской Федерации. Размер арендной платы за пользование земельными участками до 01.01.2021 в течение 1 (одного) календарного года определяется по формуле:

АП = С × СтАП × Ку × ПК / 100

где:

АП – величина арендной платы в год по договору аренды;

С – кадастровая стоимость арендуемого земельного участка, а в случае ее отсутствия рыночная стоимость арендуемого земельного участка, определенная в соответствии с Федеральным законом от 29 июля 1998 года №135-ФЗ «Об оценочной деятельности в Российской Федерации» (рублей);

СтАП – ставка арендной платы, утверждённая уполномоченным органом;

ПК – понижающий коэффициент для отдельных категорий лиц, установленный уполномоченным органом;

Ку – коэффициент увеличения, ежегодно устанавливаемый уполномоченным органом, с учётом уровня инфляции, установленного в федеральном законе о федеральном бюджете на очередной финансовый год и плановый период.

годовой размер арендной платы за земельные участки определяется по формуле:

АП = АБ × СтАП × ПК × КР / 100

где:

АП – годовой размер арендной платы (рублей);

АБ – арендная база (рублей), значение которой определяется по формуле:

АБ=КС× Ку, где

КС- кадастровая стоимость земельного участка, определенная в соответствии с Федеральным законом от 3 июля 2016 года № 237-ФЗ «О государственной кадастровой оценке» (рублей);

Ку – коэффициент увеличения, значение которого определяется по формуле:

Ку=Ку1×Ку2×…×Куn, где

Ку1, Ку2, …, Куn – коэффициенты увеличения, применяемые начиная с 1 января года, следующего за годом определения кадастровой стоимости земельных участков;

СтАП – ставка арендной платы за земельные участки;

ПК – понижающий коэффициент для отдельных категорий лиц;

КР – коэффициент развития.

5.14. В случае возникновения споров о праве Концессионера на пользование земельными участками Концедент обязуется урегулировать споры за свой счёт и обеспечить Концессионеру беспрепятственное пользование земельными участками в течение срока осуществления Концессионером деятельности, указанной в пункте 1.1 Соглашения. Прекращение прав Концессионера, связанных с пользованием земельными участками, является основанием изменения Соглашения по требованию Концессионера.

5.15. В течение срока действия Соглашения, Концессионер в одностороннем порядке вправе заявить о прекращении своих прав на земельный(ые) участок(ки), в случае утраты необходимости использования земельного(ных) участка(ов) в целях исполнения условий Соглашения, и передать земельный(ые) участок(ки) Концеденту. Концедент в течение 60 (шестидесяти) календарных дней с даты получения заявления Концессионера о прекращении прав на земельный(ые) участок(ки), обязан принять земельный(ые) участок(ки) и прекратить право аренды Концессионера.

5.16. До передачи земельных участков в установленном Соглашением порядке, Концедент обеспечивает Концессионеру доступ на земельные участки для исполнения условий Соглашения, выполнения работ по проектированию и иных целей, связанных с исполнением Соглашения.

5.17. В случае, если для создания и (или) реконструкции Объекта Соглашения требуется предоставле-

ние дополнительных земельных участков, Концессионер направляет соответствующее извещение Концеденту. Такое извещение должно быть мотивировано.

Концедент в течение 30 дней рассматривает представленное Концессионером извещение, и по результатам рассмотрения направляет Концессионеру:

1) мотивированный отказ в предоставлении дополнительных земельных участков;

2) уведомление о согласовании предоставления дополнительных земельных участков.

5.18. Наличие на земельном участке Объекта Соглашения, имущества, входящего в состав Объекта Соглашения, и (или) Иного имущества, необходимого для осуществления Концессионером деятельности, предусмотренной пунктом 1.1 Соглашения, является достаточным основанием для предоставления его Концессионеру.

В соответствии с пунктом 5.17 Соглашения и для предоставления Концессионеру дополнительных земельных участков Сторонами устанавливается следующий порядок действий.

В случае принятия Концедентом решения о согласовании предоставления дополнительных земельных участков (если земельный участок предстоит образовать и не утвержден проект межевания территории, в границах которой предстоит образовать земельный участок), Стороны выполняют следующие действия:

1) Концессионер обращается в адрес Концедента с заявлением об утверждении схемы расположения дополнительного земельного участка;

2) при отсутствии оснований для отказа в утверждении схемы расположения земельного участка, предусмотренных Земельным кодексом Российской Федерации, Концедент в течение 14 рабочих дней утверждает схему расположения дополнительного земельного участка и направляет ее в адрес Концессионера;

3) Концессионер в течение 60 (шестидесяти) календарных дней обеспечивает выполнение кадастровых работ и государственный кадастровый учет дополнительного земельного участка;

4) после выполнения кадастровых работ и государственного учета земельного участка Концессионер обращается к Концеденту с заявлением о предоставлении дополнительного земельного участка в аренду;

5) Концедент в течение 30 (тридцати) календарных дней с даты получения заявления Концессионера о предоставлении земельного участка в аренду, подготавливает и передает Концессионеру проект договора аренды земельного участка для подписания;

6) Концедент в течение 30 (тридцати) календарных дней с даты возвращения от Концессионера договора аренды дополнительного земельного участка осуществляет его государственную регистрацию.

5.19. Если испрашиваемый дополнительный земельный участок образован и границы такого земельного участка не подлежат уточнению, Стороны выполняют следующие действия по предоставление земельного участка:

1) Концессионер обращается к Концеденту с заявлением о предоставлении дополнительного земельного участка в аренду;

2) В случае отсутствия оснований для отказа в предоставлении земельного участка, Концедент в течение 30 (тридцати) календарных дней с даты получения заявления Концессионера о предоставлении земельного участка в аренду, подготавливает и передает Концессионеру проект договора аренды земельного участка для подписания.

Концедент в течение 30 (тридцати) календарных дней с даты возвращения от Концессионера договора аренды дополнительного земельного участка осуществляет его государственную регистрацию.

5.20. В случае принятия Концедентом мотивированного отказа в предоставлении Концессионеру дополнительных земельных участков, Концессионер и Концедент принимают меры к урегулированию возникшей ситуации, в том числе путем внесения изменений в условия Соглашения, включая, при необходимости, изменение в Задание и основные мероприятия (Приложение № 3 к Соглашению).

6. ВЛАДЕНИЕ, ПОЛЬЗОВАНИЕ И РАСПОРЯЖЕНИЕ ОБЪЕКТАМИ ИМУЩЕСТВА, ПРЕДОСТАВЛЯЕМЫМИ КОНЦЕССИОНЕРУ

6.1. Концессионер (в том числе после фактического окончания работ по созданию, строительству и (или) реконструкции Объекта Соглашения, а также ввода их в эксплуатацию) обязан использовать (эксплуатировать) в установленном Соглашением порядке и в целях осуществления деятельности, указанной в пункте 1.1 Соглашения, Объект Соглашения, объекты, входящие в состав Объекта Соглашения, Иное имущество, объекты, входящие в состав Иного имущества, наименования и местонахождение которых указаны в Приложениях № 1 и 4 к Соглашению.

При этом в отношении вновь созданных, построенных и (или) реконструируемых объектов, подлежащих созданию, строительству и (или) реконструкции по Соглашению (в том числе после фактического окончания работ по созданию, строительству и (или) реконструкции Объектов Соглашения, а также ввода их в эксплуатацию) Концессионер также обязан использовать (эксплуатировать) данные объекты в установленном Соглашением порядке и в целях осуществления деятельности, указанной в пункте 1.1 Соглашения.

6.2. Концессионер обязан поддерживать Объект Соглашения, объекты, входящие в Объект Соглашения, Иное имущество, объекты, входящие в состав Иного имущества в исправном состоянии, производить текущий и капитальный ремонт, нести расходы на их содержание.

6.3. Передача Концессионером в залог или отчуждение, а также изменение целевого назначения Объекта Соглашения и (или) объектов, входящих в состав Объекта Соглашения, и (или) Иного имущества, и (или) объектов, входящих в состав Иного имущества, наименование и местонахождение которых указаны в приложениях №№ 1 и 4 к Соглашению, не допускается.

6.4. Продукция и доходы, полученные Концессионером в результате осуществления деятельности, указанной в пункте 1.1 Соглашения, включая плату за подключение (например, для застройщиков и т.д.), вносимую абонентами (потребителями), и плату за прочие виды работ и (или) услуг, выполняемые Концессионером, а также любые иные виды платежей от абонентов и третьих лиц (в том числе арендная плата (например, за установку антенного и телекоммуникационного оборудования), плата за размещение и установку рекламы и иная плата, пени, штрафы, компенсации судебных расходов, компенсации причиненного вреда или убытков, страховые возмещения и т.п.) являются собственностью Концессионера.

6.5. Недвижимое имущество, которое создано Концессионером с согласия Концедента при осуществлении деятельности, указанной в пункте 1.1 Соглашения, не относящееся к Объекту Соглашения, к объектам, входящим в Объект Соглашения, к Иному имуществу, к объектам, входящим в состав Иного имущества, является собственностью Концессионера.

6.6. Недвижимое имущество, которое создано Концессионером без согласия Концедента при осуществлении деятельности, указанной в пункте 1.1 Соглашения, не относящееся к Объекту Соглашения, к объектам, входящим в Объект Соглашения, к Иному имуществу, к объектам, входящим в состав Иного имущества, является собственностью Концедента. Стоимость такого имущества Концедентом возмещению не подлежит.

6.7. Движимое имущество, которое создано и (или) приобретено Концессионером при осуществлении деятельности, указанной в пункте 1.1 Соглашения, и не входит в состав Объекта Соглашения, объектов, входящих в Объект Соглашения, Иного имущества, объектов, входящих в состав Иного имущества, является собственностью Концессионера.

6.8. Концессионер обязан учитывать Объект Соглашения, объекты, входящие в Объект Соглашения, Иное имущество, и объекты, входящие в состав Иного имущества, переданные ему Концедентом, на своём балансе отдельно от своего имущества.

6.9. Концессионер обязан осуществлять начисление амортизации как в отношении своего имущества, так и в отношении Объекта Соглашения, объектов, входящих в Объект Соглашения, и Иного имущества, объектов, входящих в состав Иного имущества, переданных ему Концедентом.

6.10. Обязательства по обеспечению сохранности, а также ответственность за риск случайной гибели (утраты) или случайного повреждения Объекта Соглашения, объектов, входящих в Объект Соглашения, и Иного имущества, объектов, входящих в состав Иного имущества, несёт Сторона, принявшая соответствующий объект (имущество) с даты подписания уполномоченными представителями Концедента и Концессионера акта приема-передачи, составленного по формам согласно Приложений №№ 7, 20 к Соглашению, а в случае немотивированного отказа Концедента или Концессионера от подписания акта приема-передачи, по истечение десятидневного срока с даты получения от заинтересованной стороны письменного уведомления о подписании соответствующего акта приема-передачи.

6.11. Концедент принимает меры по осуществлению списания в порядке, предусмотренном законодательством Российской Федерации и муниципальными нормативными правовыми актами, имущества непригодного для дальнейшего использования по целевому назначению и (или) распоряжению вследствие полной или частичной утраты потребительских свойств, в том числе имущества, возникшего при демонтаже, разборке зданий, сооружений, их отдельных элементов, морально и физически устаревшего.

Возврат и списание имущества, непригодного для дальнейшего использования по целевому назначению и (или) распоряжению вследствие полной или частичной утраты потребительских свойств, осуществляется с учетом следующего.

Если в ходе капитального ремонта, текущего ремонта, реконструкции Объекта Соглашения, объектов, входящих в Объект Соглашения, Иного имущества, объектов, входящих в состав Иного имущества, относящихся к тепловым сетям, произошла замена элементов или части такого объекта протяженностью не более 10 метров, то не производится возврат отходов, образовавшихся в ходе проведения работ на таком объекте, в том числе металлического лома. При необходимости Концессионер и Концедент могут составить акт о признания отходов и металлического лома не подлежащими возврату Концеденту.

Если в ходе капитального ремонта, текущего ремонта, реконструкции Объекта Соглашения, объектов, входящих в Объект Соглашения, Иного имущества, объектов, входящих в состав Иного имущества, относящихся к тепловым источникам и прочему имуществу, произошла замена элементов или части такого объекта и при этом сохранилась возможность использования этого объекта по его первоначальному предназначению, то не производится возврат отходов, образовавшихся в ходе проведения работ на таком объекте, в том числе металлического лома. При необходимости Концессионер и Концедент могут составить акт о признания отходов и металлического лома не подлежащими возврату Концеденту.

Если в ходе капитального ремонта, текущего ремонта, реконструкции объектов основных средств, входящих в состав Объекта Соглашения, объектов, входящих в Объект Соглашения, Иного имущества, объектов, входящих в состав Иного имущества, объект основных средств заменен или подлежит замене полностью, то в этом случае производится возврат данного объекта Концеденту.

Концедент обязан принять данное имущество в течение 10 (десяти) календарных дней с даты получения от Концессионера соответствующего письменного уведомления. Передача Концессионером Концеденту такого имущества, осуществляется по акту приёма-передачи, подписываемому уполномоченными представителями Концессионера и Концедента и составляемому по форме, определённой в Приложении № 19 к Соглашению. Обязанность Концессионера по передаче Концеденту имущества, подлежащего списанию, считается исполненной с даты подписания Концедентом и Концессионером акта приема-передачи такого имущества, а в случае немотивированного отказа Концедента или Концессионера от подписания акта приема-передачи, по истечение десятидневного срока с даты получения от заинтересованной стороны письменного уведомления о подписании соответствующего акта приема-передачи.

В таком же порядке Концедент принимает от Концессионера объекты, в отношении которых Концессионер прекращает их использование (эксплуатацию), выводит из эксплуатации, объекты, не участвующие в производственном процессе.

При этом обязательства по обеспечению сохранности, а также ответственность за риск случайной гибели (утраты) или случайного повреждения имущества непригодного для дальнейшего использования по целевому назначению и (или) распоряжению вследствие полной или частичной утраты потребительских свойств, в том числе имущества, возникшего при демонтаже, разборке зданий, сооружений, их отдельных элементов, морально и физически устаревшего, несёт Сторона, осуществляющая фактическое владение соответствующим имуществом, до даты подписания уполномоченными представителями Концедента и Концессионера акта приема-передачи, составленного по форме согласно Приложению № 19 к Соглашению, а в случае немотивированного отказа Концедента или Концессионера от подписания акта приема-передачи, по истечение десятидневного срока с даты получения от заинтересованной стороны письменного уведомления о подписании соответствующего акта приема-передачи.

6.12. Если иное не предусмотрено законодательством Российской Федерации (Правила предоставления антимонопольным органом согласия на изменение условий концессионного соглашения, утвержденные постановлением Правительства Российской Федерации от 24.04.2014 № 368) и Соглашением, Стороны в течение срока действия Соглашения могут вносить изменения в состав и описание Объекта Соглашения, объектов, входящих в Объект Соглашения, и Иного имущества, объектов, входящих в состав Иного имущества, в том числе в случае изменения схемы теплоснабжения Арамильского городского округа, в порядке, установленном законодательством Российской Федерации, в следующих случаях:

1) дополнительно включать имущество, которое предназначено для использования его по общему назначению с Объектом Соглашения, обеспечения единого технологического процесса и осуществления деятельности, предусмотренной Соглашением, в том числе для осуществления производства, передачи и распределения тепловой энергии, горячего водоснабжения на территории Арамильского городского округа, и которое технологически (через сети инженерно-технического обеспечения) находится в неразрывной технологической связи с Объектом Соглашения и (или) предназначено для использования по общему назначению для осуществления Концессионером деятельности, указанной в пункте 1.1 Соглашения;

2) исключать из состава Объекта Соглашения морально устаревшее и (или) физически изношенное имущество, не используемое для осуществления деятельности, указанной в пункте 1.1 Соглашения;

3) исключать из состава Объекта Соглашения в связи с выводом из эксплуатации, в течение срока реализации концессионного соглашения, объекты Соглашения или имущество, входящее в состав таких объектов Соглашения, которые не планируются к дальнейшему использованию для осуществления Концессионером деятельности, предусмотренной пунктом 1.1 Соглашения;

4) исключать из состава Объекта Соглашения объекты или имущество, входящее в состав таких объектов Соглашения, не планируемых к дальнейшему использованию по целевому назначению Концессионером в процессе осуществления деятельности, предусмотренной Соглашением и не участвующих в технологическом процессе;

5) корректировать несоответствие фактического состава и описания Объекта Соглашения по акту приема-передачи, подписываемому Сторонами при передаче Концедентом Концессионеру объектов имущества, составу и описанию Объекта Соглашения, указанному в Приложениях № № 1 и 4 к Соглашению;

6) в иных случаях, не противоречащих законодательству Российской Федерации.

6.13. В случае необходимости внесения изменений в состав, описание, технико-экономические показатели (в том числе относительно протяженности, диаметра и иных характеристик линейных сооружений – в случае выявленных в ходе реализации Соглашения несоответствий по сравнению с данными (характеристиками), указанными в Соглашении и Приложениях к нему), Объекта Соглашения, объектов, входящих в Объект Соглашения, и Иного имущества, объектов, входящих в состав Иного имущества, Концессионер вправе требовать от Концедента внесения изменений в Соглашение и соответствующие Приложения к нему, включая изменения в финансово-экономические составляющие Соглашения и Приложений к нему, а в случае отказа Концедента и (или) иных Сторон от внесения изменений в Соглашение и Приложений к нему Концессионер вправе приостановить деятельность, указанную в п. 1.1. Соглашения, либо отказаться от исполнения Соглашения.

6.14. Если иное не предусмотрено законодательством Российской Федерации (Правила предоставления антимонопольным органом согласия на изменение условий концессионного соглашения, утвержденные постановлением Правительства Российской Федерации от 24.04.2014 № 368) и Соглашением, Стороны в 30 (тридцати) дневный срок с даты принятия Концедентом решения о внесении изменений в состав Объекта Соглашения и согласования проекта дополнительного соглашения с Управлением Федеральной антимонопольной службы по Свердловской области подписывают соответствующее дополнительное соглашение.

6.15. Передача (возврат) объектов, имущества, входящих в Объект Соглашения, Концессионером Концеденту, исключенных из состава Объекта Соглашения, в случаях, указанных в пункте 6.11 Соглашения, осуществляется на основании акта приема – передачи, в котором должны содержаться сведения о составе имущества, техническом состоянии, сроке службы, стоимости передаваемого имущества, перечне передаваемой документации, относящейся к передаваемым объектам. В случае немотивированного отказа Концедента или Концессионера от подписания акта приема-передачи, соответствующий акт считается подписанным по истечении десятидневного срока с даты получения от заинтересованной стороны письменного уведомления о подписании соответствующего акта приема-передачи.

6.16. Предусмотренные Соглашением обязательства Концессионера в отношении имущества, указанного в пункте 6.12 Соглашения, прекращаются с даты подписания акта приема-передачи, указанного в пункте 6.15 Соглашения, обеими сторонами, если иное не предусмотрено Соглашением.

6.17. В случае, если при исполнении Соглашения необходимо провести мероприятия по списанию имущества, то под списанием имущества понимается комплекс мероприятий (действий), связанных с признанием имущества непригодным для дальнейшего использования по целевому назначению и (или) распоряжению им вследствие полной или частичной утраты потребительских свойств, в том числе физического или морального износа, сноса (ликвидации) зданий, строений, сооружений в границах строительных площадок в соответствии с законодательством Российской Федерации, регламентирующим строительную деятельность, утраты, разрушения, выхода из строя в результате стихийных бедствий, пожаров, аварий, несоответствия технического состояния имущества требованиям нормативно-технической документации, нормам государственных надзорных органов, если при этом невозможно или нецелесообразно его восстановление (ремонт, реконструкция, модернизация).

6.18. Списание Объектов Соглашения или имущества, входящего в состав таких объектов, переданного по Соглашению, производится Концедентом на основании заявления Концессионера с указанием причин списания.

К заявлению Концессионером прилагаются следующие документы:

1) перечень имущества, непригодного для дальнейшего использования;

2) акт технического обследования (заключение) о непригодности имущества к дальнейшему использованию, невозможности или нецелесообразности его восстановления (ремонта, реконструкции, модернизации) (по форме, приведенной в приложении № 29 к Соглашению);

3) документы, подтверждающие непригодность имущества для дальнейшего использования вследствие гибели или уничтожения в результате стихийных бедствий, пожаров, аварий, преступных действий третьих лиц (например, документы о факте пожара и его последствиях, постановление о возбуждении уголовного дела или об отказе в возбуждении уголовного дела и т.д.);

4) фотографии списываемого имущества.

6.19. Списанию в соответствии с Соглашением подлежит следующее имущество:

1) имущество, непригодное для дальнейшего использования по целевому назначению и (или) распоряжению вследствие полной или частичной утраты потребительских свойств, в том числе вследствие физического или морального износа;

2) имущество, техническое состояние которого не соответствует требованиям нормативно-технической документации, нормам государственных надзорных органов, если при этом невозможно или нецелесообразно его восстановление (ремонт, реконструкция, модернизация);

3) имущество, выбывшее из владения, пользования и распоряжения вследствие гибели или уничтожения, в результате стихийных бедствий, пожаров, аварий, преступных действий третьих лиц.

6.20. Для рассмотрения вопроса о списании Концедентом создается комиссия по списанию.

Концессионер уведомляется Концедентом о дате и времени заседания комиссии по списанию. Концессионер вправе присутствовать на заседании комиссии по списанию.

6.21. Документы, представленные Концессионером для списания имущества, рассматриваются Концедентом в срок, установленный муниципальными нормативными правовыми актами, а если такой срок не установлен, то не позднее 15 (пятнадцати) календарных дней с даты поступления заявления о списании.

6.22. Концедент уведомляет Концессионера о результатах рассмотрения заявления о списании с выдачей копии заключения комиссии, в срок не позднее 7 (семи) дней со дня принятия комиссией решения.

6.23. В случае, если Концедент поручит Концессионеру выполнить мероприятия по уничтожению (утилизации) списанного движимого имущества, что повлечет дополнительные расходы Концессионера, то Концедент обязан возместить Концессионеру такие понесенные им дополнительные расходы. При этом выполнение мероприятий по уничтожению (утилизации) списанного движимого имущества, не

включаются в плату Концедента, а компенсируются Концедентом Концессионеру отдельно.

Лом, отходы, полученные в результате списания имущества, являются собственностью Концедента и подлежат возврату Концеденту (за исключением случаев, предусмотренных в абзацах три и четыре пункта 6.11Соглашения) по акту приема-передачи (Приложение № 19 к Соглашению).

Обязательства по обеспечению сохранности, а также ответственность за риск случайной гибели (утраты) или случайного повреждения лома, отходов (за исключением случаев, предусмотренных в абзацах три и четыре пункта 6.11 Соглашения), а также имущества, подлежащего списанию, уничтожению (утилизации), несёт сторона, осуществляющая фактическое владение соответствующим имуществом, до даты подписания уполномоченными представителями Концедента и Концессионера акта приема-передачи, составленного по форме согласно Приложению № 19 к Соглашению, а в случае немотивированного отказа Концедента или Концессионера от подписания акта приема-передачи, по истечение десятидневного срока с даты получения от заинтересованной стороны письменного уведомления о подписании соответствующего акта приема-передачи.

6.24. Недвижимое имущество, подлежащее выводу из эксплуатации, в течение срока реализации Соглашения, Объекты Соглашения или имущество, входящее в его состав, которые не планируются к дальнейшему использованию для осуществления деятельности, предусмотренной пунктом 1.1. Соглашения, в том числе включая объекты незавершенного строительства (в связи со строительством новых объектов), подлежит передаче (возврату) Концессионером Концеденту в порядке, предусмотренном пунктом 6.15 Соглашения.

6.25. Концессионер обязуется по запросу Концедента предоставлять в разумный срок уполномоченному органу Концедента информацию о реализации Соглашения.

6.26. Концессионная плата по Соглашению не предусмотрена и не уплачивается. Плата за пользование Концессионером Объектом Соглашения и Иным имуществом Соглашения (под которым Стороны договорились понимать: арендные платежи и иные смежные права) как до реконструкции, строительства (ввода в эксплуатацию), так и после реконструкции, строительства (ввода в эксплуатацию) со стороны Концедента не взимается.

7. ПОРЯДОК ПЕРЕДАЧИ КОНЦЕССИОНЕРОМ КОНЦЕДЕНТУ ОБЪЕКТОВ ИМУЩЕСТВА

7.1. Концессионер обязан передать Концеденту, а Концедент обязан принять Объект Соглашения (объекты, входящие в состав Объекта Соглашения) в срок, указанный в пункте 9.9 Соглашения.

7.2. Передаваемый Концессионером Объект Соглашения (объекты, входящие в состав Объекта Соглашения) должен (должны) находиться в удовлетворительном состоянии, быть пригодным для осуществления деятельности, указанной в пункте 1.1 Соглашения, не должен (должны) быть обременён (обременены) правами третьих лиц и переданы по форме, определенной в Приложении № 20 к Соглашению.

7.3. Концессионер обязан передать Концеденту, а Концедент обязан принять Иное имущество, которое не должно быть обременено правами третьих лиц, в срок указанный в пункте 9.9 Соглашения, и в удовлетворительном состоянии, по форме, определенной в Приложении № 21 к Соглашению.

7.4. Передача Концессионером Концеденту объектов, указанных в пунктах 7.2 и 7.3 Соглашения, осуществляется по акту приёма-передачи, подписываемому уполномоченными представителями Концессионера и Концедента по форме, определённой в Приложении № 19 к Соглашению, составленному на основании проведенного совместного осмотра имущества, в котором отражается: состав имущества, состояние имущества, срок эксплуатации, балансовая стоимость. Концессионер направляет Концеденту уведомление о комиссионном осмотре имущества в целях подписания акта приема-передачи не позднее, чем за 5 (пять) рабочих дней до указанной в уведомлении даты осмотра имущества.

7.5. Концессионер передаёт Концеденту документы, относящиеся к передаваемому Объекту Соглашения, к объектам, входящим в состав Объекта Соглашения, Иному имуществу, в том числе проектную документацию на Объект Соглашения, если разработка такой документации была необходима для создания и (или) реконструкции объекта Соглашения, объектов, входящих в состав Объекта Соглашения, Иного имущества, объектов, входящих в состав иного имущества, акт ввода объекта в эксплуатацию, техническую документацию на объект, одновременно с передачей Объекта Соглашения, объекта, входящего в состав Объекта Соглашения, Иного имущества, объектов, входящих в состав иного имущества, Концеденту.

7.6. Обязанность Концессионера по передаче Объекта Соглашения, объекта, входящего в состав Объекта Соглашения, Иного имущества считается исполненной и Концессионер освобождается от бремени содержания указанных объектов и риска случайной гибели, случайного повреждения с даты подписания уполномоченными представителями Концессионера и Концедента акта приема-передачи, составленного по форме, определённой в Приложении № 19 к Соглашению.

7.7. Концедент обязан в течение 3 (трех) рабочих дней с даты получения акта приема-передачи от Концессионера направить в адрес Концессионера подписанный акт приема-передачи. В случае, если Концедент не направит Концессионеру подписанный акт приема-передачи (с возражениями, замечаниями в случае их наличия) в установленный срок, то акт приема-передачи имущества считается подписанным Концедентом, а имущество переданным Концессионером Концеденту – по истечение 3 (трех) рабочих дней с даты получения Концедентом акта приема-передачи имущества от Концессионера. Стороны осуществляют направление акта-приема передачи имущества способом, обеспечивающим подтверждение получения акта второй стороной. Обязанность стороны по направлению акта приема-передачи имущества считается исполненной при наличии подтверждения получения указанного документа другой стороной.

7.8. Прекращение прав Концессионера на владение и пользование Объектом Соглашения, объектами недвижимого имущества, входящими в состав Объекта Соглашения, объектами недвижимого имущества, входящими в состав Иного имущества, подлежит государственной регистрации в установленном законодательством Российской Федерации порядке. Государственная регистрация прекращения указанных прав Концессионера осуществляется Концедентом.

7.9. Концедент обязуется осуществить действия, необходимые для государственной регистрации прекращения прав Концессионера на владение и пользование Объектом Соглашения, объектами недвижимого имущества, входящими в состав Объекта Соглашения, объектами недвижимого имущества, входящими в состав Иного имущества, в течение 30 (тридцати) календарных дней со дня подписания актов приема-передачи либо, в случае отказа Концедента от подписания акта приема-передачи, в течение 30 (тридцати) календарных дней после истечения трехдневного срока, предусмотренного в пункте 7.7 Соглашения.

7.10. В течение 10 (десяти) рабочих дней, следующих за днём внесения в Единый государственный реестр недвижимости установленных законом сведений, необходимых для осуществления государственной регистрации прав, Концедент представляет Концессионеру либо уведомление о приостановлении государственной регистрации прав, либо уведомление об отказе в осуществлении государственной регистрации прав, либо уведомление о прекращении государственной регистрации прав.

8. ПОРЯДОК ОСУЩЕСТВЛЕНИЯ КОНЦЕССИОНЕРОМ ДЕЯТЕЛЬНОСТИ, ПРЕДУСМОТРЕННОЙ СОГЛАШЕНИЕМ

8.1. В соответствии с Соглашением Концессионер обязан на условиях, предусмотренных Соглашением, осуществлять деятельность, указанную в пункте 1.1 Соглашения, и не прекращать (не приостанавливать) эту деятельность без согласия Концедента, за исключением случаев, установленных законодательством Российской Федерации.

8.2. Концессионер обязан осуществлять деятельность по использованию (эксплуатации) Объекта Соглашения, в том числе в отношении создаваемого (реконструируемого) третьими лицами недвижимого имущества, которое на дату заключения Соглашения указано в Приложении № 1, в соответствии с требованиями, установленными законодательством Российской Федерации.

8.3. Календарной датой начала осуществления Концессионером деятельности, предусмотренной п. 1.1 Соглашения, является наступление в совокупности следующих событий:

а) вступление в силу регулируемых цен (тарифов) на горячее водоснабжение, производство, передачу, распределение тепловой энергии, а также поставку теплоносителя на территории Арамильского городского округа в отношении Концессионера;

б) исполнение Концедентом обязанности по передаче Объекта Соглашения и Иного имущества в соответствии с условиями Соглашения;

в) присвоение Концессионеру статуса Единой теплоснабжающей организации, которое (присвоение статуса) для целей надлежащего исполнения Соглашения является обязанностью Концедента.

При этом затраты (расходы), включаемые в необходимую валовую выручку Концессионера, определение объема которой представлено в Приложении № 30 к Соглашению, а также иные параметры, связанные с использованием метода индексации установленных тарифов при установлении регулируемых цен (тарифов) на горячее водоснабжение, производство, передачу, распределение тепловой энергии, а также поставку теплоносителя на территории Арамильского городского округа в отношении Концессионера, учитываются за каждый год реализации Соглашения, начиная с первого года реализации Соглашения.

8.4. Помимо деятельности, указанной в пункте 1.1 Соглашения, Концессионер с использованием Объекта Соглашения, Иного имущества имеет право осуществлять любые иные виды деятельности, не запрещённые законодательством Российской Федерации.

8.5. Концессионер имеет право исполнять Соглашение, включая осуществление деятельности, указанной в пункте 1.1 Соглашения, своими силами и (или) с привлечением других лиц. При этом Концессионер несёт ответственность за действия других лиц, как за свои собственные.

8.6. Концессионер обязан при осуществлении деятельности, указанной в пункте 1.1 Соглашения, осуществлять реализацию производимых энергетических ресурсов (горячее водоснабжение, производство, передачу, распределение тепловой энергии, а также поставку теплоносителя на территории Арамильского городского округа) по регулируемым ценам (тарифам).

8.7. Регулирование тарифов на производимые и реализуемые Концессионером энергетические ресурсы (тепловую энергию, теплоноситель, горячую воду) осуществляется с использованием метода индексации установленных тарифов.

8.8. Значения долгосрочных параметров регулирования деятельности Концессионера (долгосрочные параметры регулирования тарифов, определённые в соответствии с нормативными правовыми актами Российской Федерации в сфере теплоснабжения и горячего водоснабжения, долгосрочные параметры государственного регулирования цен (тарифов) в сфере теплоснабжения, определённые в соответствии с нормативными правовыми актами Российской Федерации в сфере теплоснабжения) на производимые Концессионером энергетические ресурсы (тепловую энергию, теплоноситель, горячую воду), согласованные с Региональной энергетической комиссией Свердловской области, указаны в Приложении № 22 к Соглашению. В соответствии с указанными долгосрочными параметрами регулирования тарифов Концессионера осуществляется установление тарифов Концессионера в течение срока действия Соглашения. Объем валовой выручки, получаемой Концессионером в рамках реализации Соглашения, в том числе на каждый год срока действия Соглашения, указан в Приложении № 23 к Соглашению. Базовый уровень операционных расходов на начало очередного долгосрочного периода регулирования устанавливается в соответствии с базовым уровнем операционных расходов, приведенном в Приложении № 22 к Соглашению с использованием индекса потребительских цен в среднем за год по отношению к предыдущему году в соответствии с базовым вариантом прогноза социально-экономического развития Российской Федерации на очередной финансовый год и плановый период, одобренного Правительством Российской Федерации.

8.9. В соответствии с Градостроительным кодексом Российской Федерации Концессионер выступает в качестве застройщика, обладающего правами владения и пользования Объектом Соглашения, в том числе для присоединения к сетям инженерно-технического обеспечения в соответствии с предоставленными техническими условиями, в порядке, предусмотренном законодательством Российской Федерации.

8.10. Концессионер обязан заключить с ресурсоснабжающими организациями договоры поставки энергетических ресурсов, потребляемых при исполнении Соглашения, а также оплачивать указанные энергетические ресурсы в соответствии с условиями таких договоров.

8.11. В необходимой валовой выручке Концессионера, определение объема которой представлено в Приложении № 30 к Соглашению, учитываются экономически обоснованные расходы, связанные с исполнением Соглашения, включая мероприятия по созданию и (или) реконструкции Объекта Соглашения, объектов, входящих в состав Объекта Соглашения, значения долгосрочных параметров деятельности Концессионера, плановые значения показателей деятельности Концессионера и иные условия, установленные Соглашением.

8.12. Нормативная прибыль, установленная критерием конкурса, включается в состав необходимой валовой выручки при расчете регулируемых тарифов в сфере теплоснабжения в соответствии с законодательством Российской Федерации.

Нормативная прибыль применяется в размере, который подтвержден (обоснован) Концессионером, но не более размера, установленного по результатам конкурса. Порядок расчета, подтверждения (обоснования) нормативной прибыли осуществляется с учетом основ ценообразования в сфере теплоснабжения.

8.13. В случаях обращения Концессионера в Региональную энергетическую комиссию Свердловской области в целях утверждения для Концессионера тарифов, необходимых при осуществлении деятельности, предусмотренной пунктом 1.1 Соглашения, Концедент обязуется оказывать Концессионеру содействие, связанное с описанием и подтверждением экономически обоснованных расходов, произведённых Концессионером и подлежащих включению в указанные тарифы.

8.14. Концедент в рамках своих полномочий оказывает содействие Концессионеру при установлении тарифов, утверждении производственных и инвестиционных программ и предоставляет Концессионеру необходимую информацию, имеющуюся на дату получения запроса у Концедента, в течение не более 10 (десяти) дней с даты обращения Концессионера.

8.15. Концессионер обязан предоставить обеспечение исполнения обязательств, предусмотренных пунктом 4.1 Соглашения: безотзывную непередаваемую банковскую гарантию на каждый год срока исполнения обязательств по созданию и (или) реконструкции Объекта Соглашения в размере 6,67% от предельного объема расходов Концессионера на создание и реконструкцию Объекта Соглашения, которая должна соответствовать требованиям к таким гарантиям, утвержденным постановлениями Правительства Российской Федерации от 19.12.2013 № 1188 «Об утверждении требований к банковской гарантии, предоставляемой в случае, если объектом концессионного соглашения являются объекты теплоснабжения, централизованные системы горячего водоснабжения, холодного водоснабжения и (или) водоотведения, отдельные объекты таких систем» и от 15.06.2009 № 495 «Об установлении требований к концессионеру в отношении банков, предоставляющих безотзывные банковские гарантии, банков, в которых может быть открыт банковский вклад (депозит) концессионера, права по которому могут передаваться Концессионером Концеденту в залог, и в отношении страховых организаций, с которыми концессионер может заключить договор страхования риска ответственности за нарушение обязательств по концессионному соглашению».

8.16. В течение 30 (тридцати) календарных дней, следующих за днём заключения Сторонами Соглашения, Комитет передаёт Концессионеру сведения, информацию и документы, необходимые для совершения последним расчёта платы за горячее водоснабжение, производство, передачу, распределение тепловой энергии, а также поставку теплоносителя на территории Арамильского городского округа с использованием Объекта Соглашения, а также для составления платёжных документов и предъявления их потребителям предоставленных Концессионером коммунальных услуг по формам согласно Приложениям № 26, 27 к Соглашению.

9. СРОКИ, ПРЕДУСМОТРЕННЫЕ СОГЛАШЕНИЕМ

9.1. Соглашение вступает в силу со дня его подписания и действует в течение 15 (пятнадцать) лет, следующих за днём, определённым в пункте 8.3 Соглашения.

9.2. Сроки создания и (или) реконструкции Объекта Соглашения, объектов недвижимого имущества, входящего в состав Объекта Соглашения, определены в Приложении № 3 к Соглашению.

9.3. Сроки модернизации, сроки замены морально устаревшего и физически изношенного оборудования новым, более производительным оборудованием, сроки осуществления мероприятий по улучшению характеристик и эксплуатационных свойств имущества определяются датой окончания срока действия Соглашения.

9.4. Сроки ввода в эксплуатацию Объекта Соглашения определены в Приложении № 3 к Соглашению.

9.5. Срок использования (эксплуатации) Концессионером Объекта Соглашения и Иного имущества, а также вновь созданных, построенных и (или) реконструируемых объектов, подлежащих созданию, строительству и (или) реконструкции по Соглашению (в том числе после фактического окончания работ по созданию, строительству и (или) реконструкции Объекта Соглашения, а также ввода их в эксплуатацию), составляет срок действия Соглашения.

9.6. Срок использования Концессионером принадлежащих Концеденту исключительных прав на результаты интеллектуальной деятельности в соответствии с договором, предусмотренным в пункте 3.22 и 10.2 Соглашения,– в течение срока действия Соглашения.

9.7. Срок передачи Концедентом Концессионеру Объекта Соглашения – в течение 10 (десяти) рабочих дней, следующих за днем вступления в законную силу установленных Концессионеру цен (тарифов) на виды деятельности, предусмотренные Соглашением.

9.8. Срок передачи Концедентом Концессионеру Иного имущества – в течение 10 (десяти) рабочих дней, следующих за днем вступления в законную силу установленных Концессионеру цен (тарифов) на виды деятельности, предусмотренные Соглашением.

9.9. Срок передачи Концессионером Концеденту Объекта Соглашения, Иного имущества – в течение 30 (тридцати) календарных дней следующих за днём прекращения действия Соглашения.

9.10. Срок осуществления Концессионером деятельности, указанной в пункте 1.1 Соглашения, в том числе после фактического окончания работ по созданию, строительству и (или) реконструкции Объекта Соглашения, а также ввода их в эксплуатацию: в течение 15 (пятнадцать) лет, следующих за днём, определённым в пункте 8.3 Соглашения.

10. ИСКЛЮЧИТЕЛЬНЫЕ ПРАВА НА РЕЗУЛЬТАТЫ ИНТЕЛЛЕКТУАЛЬНОЙ ДЕЯТЕЛЬНОСТИ

10.1. Исключительные права на результаты интеллектуальной деятельности, полученные Концессионером за свой счет при исполнении Соглашения, принадлежат Концессионеру при условии, если получение соответствующего результата интеллектуальной деятельности было прямо предусмотрено в Задании и основных мероприятиях по созданию и (или) реконструкции Объекта Соглашения (Приложение № 3 к Соглашению).

10.2. В целях исполнения Концессионером обязательств, предусмотренных Соглашением, Концессионер вправе пользоваться на безвозмездной основе исключительными правами на результаты интеллектуальной деятельности, принадлежащие Концеденту, при соблюдении условий конфиденциальности.

11. ПОРЯДОК ОСУЩЕСТВЛЕНИЯ КОНЦЕДЕНТОМ КОНТРОЛЯ ЗА СОБЛЮДЕНИЕМ КОНЦЕССИОНЕРОМ УСЛОВИЙ СОГЛАШЕНИЯ

11.1. Права и обязанности Концедента осуществляются уполномоченными им органами и юридическими лицами в соответствии с законодательством Российской Федерации, законодательством Субъекта Свердловской области и муниципальными нормативными правовыми актами. Концедент уведомляет Концессионера об органах и юридических лицах, уполномоченных осуществлять от его имени права и обязанности, предусмотренные Соглашением, с указанием перечня передаваемых полномочий, за 15 (пятнадцать) рабочих дней до начала осуществления указанными органами (юридическими лицами) возложенных на них полномочий, предусмотренных Соглашением.

11.2. Концедент осуществляет контроль за соблюдением Концессионером условий Соглашения, в том числе за исполнением обязательств по соблюдению сроков создания и (или) реконструкции Объекта Соглашения, обеспечению соответствия технико-экономических показателей Объекта Соглашения, установленным Соглашением технико-экономическим показателям, осуществлению деятельности, предусмотренной пунктом 1.1 Соглашения, использованию (эксплуатации) Объекта Соглашения в со-

ответствии с целями, установленными в Соглашении, по достижению плановых значений показателей деятельности, предусмотренной пунктом 1.1 Соглашения.

11.3. Концессионер обязан обеспечить представителям уполномоченных Концедентом органов или юридических лиц, осуществляющим контроль за исполнением Концессионером условий Соглашения, доступ на Объект Соглашения, а также к документации, относящейся к осуществлению деятельности, указанной в пункте 1.1 Соглашения.

11.4. Концедент имеет право запрашивать у Концессионера, а Концессионер обязан предоставить информацию об исполнении Концессионером обязательств, предусмотренных Соглашением. Предоставление указанной информации Концессионером Концеденту осуществляется в рамках единой системы отчётности, определяемой федеральными органами исполнительной власти в соответствии с законодательством Российской Федерации в сфере регулирования цен (тарифов).

11.5. Концедент не вправе вмешиваться в осуществление хозяйственной деятельности Концессионера.

11.6. Представители уполномоченных Концедентом органов или юридических лиц и Концессионер не вправе разглашать сведения, отнесённые Соглашением к сведениям конфиденциального характера, приведённым в Приложении № 24 к Соглашению, или являющиеся коммерческой тайной.

11.7. Концедент осуществляет ежегодный контроль за деятельностью Концессионера. В случае обнаружения нарушений, которые могут существенно повлиять на соблюдение Концессионером условий Соглашения, Концедент обязан сообщить об этом Концессионеру в течение 5 (пяти) дней со дня обнаружения указанных нарушений.

11.8. Результаты осуществления контроля за соблюдением Концессионером условий Соглашения оформляются актом о результатах контроля. Акт о результатах контроля подлежит размещению Концедентом в течение 5 (пяти) рабочих дней со дня составления указанного акта на официальном сайте Концедента в телекоммуникационной сети «Интернет» (далее – сети Интернет), в случае отсутствия у Концедента официального сайта в сети Интернет, – на официальном сайте Субъекта. Доступ к указанному акту обеспечивается в течение срока действия Соглашения и после дня окончания его срока действия в течение 3 (трёх) лет.

11.9. Акт о результатах контроля не размещается в сети Интернет в случае, если сведения об объекте Соглашения составляют государственную тайну или указанный объект имеет стратегическое значение для обеспечения обороноспособности и безопасности государства.

11.10. Если причиной нарушений, указанных в пункте 11.7 Соглашения, является виновное действие (бездействие) Концедента либо обстоятельства непреодолимой силы, Концессионер не несет ответственности за нарушение обязанностей, установленных Соглашением в части, в которой указанные нарушения обусловлены виновным действием (бездействием) Концедента, обстоятельствами непреодолимой силы.

11.11. Стороны обязаны своевременно предоставлять друг другу информацию, необходимую для исполнения обязанностей, предусмотренных Соглашением, и незамедлительно уведомлять друг друга о наступлении существенных событий, способных повлиять на надлежащее исполнение указанных обязанностей.

12. ОТВЕТСТВЕННОСТЬ СТОРОН

12.1. За неисполнение или ненадлежащее исполнение обязательств, предусмотренных Соглашением, Стороны несут ответственность, предусмотренную законодательством Российской Федерации и Соглашением.

12.2. Концессионер несёт ответственность перед Концедентом за допущенные при создании и (или) реконструкции Объекта Соглашения нарушения требований, установленных Соглашением, требований технических регламентов, проектной документации, иных обязательных требований к качеству созданного и (или) реконструированного Объекта Соглашения.

Концедент несёт ответственность перед Концессионером за несоблюдение сроков, предусмотренных для Концедента в Соглашении, за содержание и полноту технической документации и иной информации, предоставляемой Концедентом Концессионеру.

Концессионер не несет ответственности за нарушение обязанностей, установленных Соглашением, в случае если нарушения обусловлены виновным действием (бездействием) Концедента, а также обстоятельствами непреодолимой силы.

Концедент не несет ответственности за нарушение обязанностей, установленных Соглашением, в случае если нарушения обусловлены виновным действием (бездействием) Концессионера, а также обстоятельствами непреодолимой силы.

12.3. В случае нарушения требований, указанных в пункте 12.2 Соглашения, Концедент обязан в течение 5 (пяти) рабочих дней, прошедших с даты обнаружения нарушения, направлять Концессионеру в письменной форме требование безвозмездно устранить в разумный срок обнаруженное нарушение с указанием пункта Соглашения и (или) документа, требования которых нарушены.

12.4. Концедент вправе потребовать от Концессионера возмещения причинённых Концеденту убытков, вызванных нарушением Концессионером требований, указанных в пункте 12.2 Соглашения, если эти нарушения не были устранены Концессионером в разумный срок.

12.5. Концессионер несёт перед Концедентом ответственность за качество работ по созданию и (или) реконструкции Объекта Соглашения в течение 5 (пяти) лет со дня, ввода Объекта Соглашения в эксплуатацию.

12.6. Концедент имеет право на возмещение убытков, возникших в результате неисполнения или ненадлежащего исполнения Концессионером обязательств, предусмотренных Соглашением, указанных в пунктах 4.1, 7.1 и 9.9 Соглашения.

12.7. Концессионер имеет право на возмещение убытков, возникших в результате неисполнения или ненадлежащего исполнения Концедентом обязательств, предусмотренных Соглашением, указанных в пунктах 3.1, 4.15 и 4.31, а также нарушения срока, определенного в пункте 9.7 Соглашения.

12.8. Концессионер обязан уплатить Концеденту неустойку (пени) за каждый день просрочки исполнения обязательств в натуральном выражении по созданию (реконструкции) Объекта Соглашения, установленных пунктом 3.1 Соглашения, в размере одной трехсотой действующей на дату уплаты пени ключевой ставки Центрального банка Российской Федерации от суммы обязательства по созданию или реконструкции каждого в отдельности объекта Соглашения за каждый день просрочки исполнения обязательства в стоимостном выражении, которое будет указано в отношении соответствующего объекта Соглашения в справке по форме КС-3, подписанной со стороны Концессионера.

12.9. Концедент обязан уплатить Концессионеру неустойку (пени) за каждый день просрочки исполнения обязательства по выплате платы Концедента, указанного в пункте 4.30. Соглашения, либо в случае неисполнения или ненадлежащего исполнения Концедентом своих обязательств, предусмотренных в пунктах 3.1., 4.15. Соглашения в размере одной трехсотой действующей на дату уплаты пеней ключевой ставки Центрального банка Российской Федерации соответственно от неуплаченной в срок суммы в виде платы Концедента (при нарушении пункта 4.30. Соглашения), от балансовой стоимости непереданного имущества (при нарушении пункта 3.1. Соглашения) и от стоимости работ (при нарушении пункта 4.15. Соглашения) на основании претензии Концессионера.

Срок ответа на претензию составляет 30 (тридцать) календарных дней, истечение которого будет означать соблюдение досудебного порядка урегулирования спора.

12.10. Возмещение Сторонами Соглашения убытков и уплата неустойки в случае неисполнения или ненадлежащего исполнения обязательств, предусмотренных Соглашением, не освобождают соответствующую Сторону от исполнения этого обязательства в натуре.

12.11. Сторона, не исполнившая или исполнившая ненадлежащим образом свои обязательства, предусмотренные Соглашением, несёт ответственность, предусмотренную законодательством Российской Федерации и Соглашением, если не докажет, что надлежащее исполнение указанных обязательств оказалось невозможным вследствие наступления обстоятельств непреодолимой силы.

12.12. Комитет, Концедент и Субъект обязуются предпринять все предусмотренные законодательством Российской Федерации меры по погашению долговых денежных обязательств предприятия, которому до заключения Соглашения принадлежали на праве хозяйственного ведения Объект Соглашения и Иное имущество, перед кредиторами последнего, возникших на дату заключения Соглашения:

– осуществление фактических расчетов с кредиторами;

– новация или перевод долга с согласия кредиторов;

– реорганизация предприятия;

– предоставление кредиторам предприятия субсидий и иных бюджетных инвестиций в соответствии с бюджетным законодательством Российской Федерации;

– иные меры, направленные на минимизацию рисков, связанных с расторжением Соглашения, в случае, если к предприятию, которому до заключения Соглашения принадлежали на праве хозяйственного ведения Объект Соглашения и Иное имущество, и (или) к Концеденту в суд будет подано заявление об обращении взыскания, о принудительной реализации, о наложении ареста или о применении иных ограничительных (обеспечительных, запретительных) мер в отношении Объекта Соглашения и Иного имущества в связи с наличием непогашенных долговых денежных обязательств перед кредиторами вышеназванного предприятия, возникших на дату заключения Соглашения, либо в случае, если в отношении вышеуказанного предприятия будет возбуждено дело о несостоятельности (банкротстве).

13. ПОРЯДОК ВЗАИМОДЕЙСТВИЯ СТОРОН ПРИ НАСТУПЛЕНИИ ОБСТОЯТЕЛЬСТВ НЕПРЕОДОЛИМОЙ СИЛЫ

13.1. Сторона, нарушившая условия Соглашения в результате наступления обстоятельств непреодолимой силы, обязана:

1) в письменной форме уведомить другую Сторону о наступлении указанных обстоятельств не позднее 15 (пятнадцати) календарных дней со дня их наступления и представить необходимые документальные подтверждения;

2) в письменной форме уведомить другую Сторону о возобновлении исполнения своих обязательств, предусмотренных Соглашением.

13.2. Стороны обязаны предпринять все разумные меры для устранения последствий, причинённых наступлением обстоятельств непреодолимой силы, послуживших препятствием к исполнению или надлежащему исполнению обязательств, предусмотренных Соглашением, а также до устранения этих последствий предпринять в течение 15 (пятнадцати) календарных дней с даты наступления этих обстоятельств следующие меры, направленные на обеспечение надлежащего осуществления Концессионером деятельности, указанной в пункте 1.1 Соглашения:

1) создать комиссию с участием представителей Концессионера и Концедента, которая принимает решение о возможности или невозможности дальнейшего исполнения Соглашения;

2) в случае принятия совместного решения о дальнейшем исполнении Соглашения, разработать план мероприятий и определить источники финансирования мероприятий, внести необходимые изменения в Соглашение в установленном законодательством Российской Федерации порядке.

14. ИЗМЕНЕНИЕ СОГЛАШЕНИЯ

14.1. Соглашение может быть изменено по соглашению его Сторон. Условия Соглашения, определённые на основании решения о заключении Соглашения и конкурсного предложения, могут быть изменены по соглашению Сторон Соглашения на основании решения органа местного самоуправления, а также в иных случаях, предусмотренных Федеральным законом №115-ФЗ.

14.2. Изменение Соглашения осуществляется в письменной форме.

14.3. Изменение Соглашения, в том числе существенных условий Соглашения, осуществляется в порядке, предусмотренном законодательством Российской Федерации, а также подлежит обязательному согласованию с антимонопольным органом (Управлением Федеральной антимонопольной службы Российской Федерации по Свердловской области) в случаях, установленных Правилами предоставления антимонопольным органом согласия на изменение условий концессионного соглашения, утвержденными постановлением Правительства Российской Федерации от 24.04.2014 № 368.

14.4. В целях внесения изменений в условия Соглашения одна из Сторон направляет другой Стороне соответствующее предложение с обоснованием предлагаемых изменений.

14.5. Концедент обязан рассматривать требования Концессионера по изменению существенных условий Соглашения, в случае, если реализация Соглашения стала невозможной в установленные в нем сроки в результате возникновения обстоятельств непреодолимой силы, в случаях существенного изменения обстоятельств, из которых стороны исходили при заключении Соглашения, а также в случае, если вступившими в законную силу решениями суда или федерального антимонопольного органа установлена невозможность исполнения Концессионером или Концедентом установленных Соглашением обязательств вследствие решений, действий (бездействия) государственных органов, органов местного самоуправления и (или) их должностных лиц.

14.6. Решение об изменении существенных условий Соглашения принимается Концедентом в течение 30 (тридцати) календарных дней после поступления требований Концессионера.

В случае, если в течение 30 (тридцати) календарных дней после поступления требований Концессионера Концедент не принял решение об изменении существенных условий Соглашения, не уведомил Концессионера о начале рассмотрения вопроса в рамках подготовки проекта закона (решения) о соответствующем бюджете на очередной финансовый год (очередной финансовый год и плановый период) (в случае, если решение об изменении Соглашения приводит к изменению доходов (расходов) бюджетов бюджетной системы Российской Федерации) или не предоставил Концессионеру мотивированный отказ, Концессионер вправе приостановить исполнение Соглашения до принятия Концедентом решения об изменении существенных условий Соглашения либо предоставления мотивированного отказа, а также Концессионер в этих случаях вправе обратиться в суд с требованиями об изменении существенных условий Соглашения.

14.7. Если это не будет противоречить законодательству Российской Федерации Концедент обязан принять меры, обеспечивающие окупаемость инвестиций Концессионера и получение Концессионером валовой выручки (дохода от реализации производимых товаров, выполнения работ, оказания услуг по регулируемым ценам (тарифам) в объеме не менее объема, изначально определенного Соглашением, в следующих случаях:

14.7.1. Совершение виновных действий (бездействия) органами государственной власти (органами местного самоуправления) или третьими лицами, повлекших за собой причинение убытков Стороне, в результате чего Сторона лишилась возможности получить то, на что вправе была рассчитывать при заключении Соглашения;

14.7.2. Внесение изменений в действующую на дату заключения Соглашения схему теплоснабжения, в связи с которыми Концессионер (Концедент) будет не способен выполнить обязательства по Соглашению;

14.7.3. Выявление несоответствия показателей Объекта Соглашения, технико-экономическим показателям, установленным в решении Концедента о заключении Соглашения и конкурсной документации;

14.7.4. Неутверждение уполномоченным органом инвестиционной программы и производственной программы Концессионера либо утверждение инвестиционной программы и производственной программы Концессионера в объеме, не соответствующем перечню мероприятий, подлежащих осуществлению Концессионером по Соглашению, по причинам, не зависящим от Концессионера;

14.7.5. Принятие в течение срока действия Соглашения федеральных законов и (или) иных нормативных правовых актов Российской Федерации, субъектов Российской Федерации, приводящие к увеличению совокупной налоговой нагрузки на Концессионера или ухудшению положения Концессионера таким образом, что он в значительной степени лишается того, на что был вправе рассчитывать при заключении Соглашения, в том числе установлению режима запретов и ограничений в отношении Концессионера, ухудшающих его положение по сравнению с режимом, действовавшим на дату заключения Соглашения.

14.8. Концедент обязан принять меры, не противоречащие законодательству Российской Федерации, обеспечивающие окупаемость инвестиций Концессионера и получение им выручки (дохода от реализации производимых товаров, выполнения работ, оказания услуг по регулируемым ценам (тарифам)) в объеме не менее объема, изначально определенного Соглашением.

14.9. В качестве мер, обеспечивающих окупаемость инвестиций Концессионера и получение им валовой выручки в объеме не менее объема, изначально определенного Соглашением, Концедент обязан принять решение об увеличении размера платы Концедента по Соглашению. Соглашение может быть изменено по требованию одной из Сторон по решению суда по основаниям, предусмотренным Гражданским кодексом Российской Федерации.

15. ПРЕКРАЩЕНИЕ СОГЛАШЕНИЯ

15.1. Соглашение прекращается:

1) по истечении срока его действия;

2) по соглашению Сторон;

3) на основании судебного решения о его досрочном расторжении;

4) в случае отказа Концессионера от исполнения Соглашения при условии, если Концессионер заявит о предстоящем отказе за 3 (три) календарных месяца до даты предстоящего отказа;

5) в случае его досрочного расторжения на основании решения Концедента, если неисполнение или ненадлежащее исполнение Концессионером обязательств по Соглашению повлекло за собой причинение вреда жизни или здоровью людей либо имеется угроза причинения такого вреда;

6) в случае невозможности компенсации недополученных Концессионером доходов в порядке, предусмотренном законодательством Российской Федерации;

7) в случае отказа Концедента от изменения Соглашения по требованию Концессионера, по основаниям, предусмотренным в Соглашении;

8) по заявлению Концессионера в случае, если к Комитету и (или) к Концеденту в суд будет подано заявление об обращении взыскания, о принудительной реализации, о наложении ареста или о применении иных ограничительных (обеспечительных, запретительных) мер в отношении Объекта Соглашения и Иного имущества в связи с наличием непогашенных долговых денежных обязательств перед кредиторами предприятия, которому до заключения Соглашения принадлежали на праве хозяйственного ведения Объект Соглашения и Иное имущество, возникших на дату заключения Соглашения, либо в случае, если в отношении данного предприятия будет возбуждено дело о несостоятельности (банкротстве).

15.2. Соглашение может быть расторгнуто досрочно на основании решения суда по требованию одной из Сторон в случае существенного нарушения другой Стороной условий Соглашения, существенного изменения обстоятельств, из которых Стороны исходили при его заключении, а также по иным основаниям, предусмотренным Соглашением и законодательством Российской Федерации.

15.3. К существенным нарушениям Концессионером условий Соглашения относятся:

1) нарушение более чем на 6 (шесть) календарных месяцев установленных пунктом 4.1 Соглашения сроков создания и (или) реконструкции Объекта Соглашения;

2) использование (эксплуатация) Объекта Соглашения в целях, не установленных Соглашением;

3) нарушение установленного Соглашением порядка использования (эксплуатации) Объекта Соглашения;

4) неисполнение или ненадлежащее исполнение Концессионером обязательств, установленных пунктом 1.1 Соглашения, которое привело к причинению значительного ущерба Концеденту;

5) прекращение или приостановление Концессионером деятельности, предусмотренной Соглашением, без согласия Концедента;

6) неисполнение или ненадлежащее исполнение Концессионером обязательств по предоставлению гражданам и другим потребителям товаров, работ, услуг, в том числе услуг по теплоснабжению и горячему водоснабжению.

15.4. К существенным нарушениям Концедентом условий Соглашения относятся:

1) невыполнение в срок, установленный в пунктах 3.1, 9.7 и 9.8 Соглашения, обязанности по передаче Концессионеру Объекта Соглашения и Иного имущества;

2) передача Концессионеру Объекта Соглашения и Иного имущества по описанию, технико-экономическим показателям и назначению и в состоянии, не соответствующем установленному приложениями № 1, 4 и 7 к Соглашению, в случае, если такое несоответствие выявлено в течение одного года с даты подписания Концедентом и Концессионером акта приёма-передачи, не могло быть выявлено при передаче Объекта Соглашения и возникло по вине Концедента;

3) невыполнение Концедентом принятых на себя обязательств по перечислению платы Концедента согласно пункту 4.31 к Соглашению;

4) нарушение срока заключения договоров аренды земельных участков, предназначенных для создания и (или) реконструкции Объекта Соглашения, и (или) для использования (эксплуатации) Объекта Соглашения и Иного имущества, более чем на 6 (шесть) месяцев;

5) нарушение обязательств Концедента, предусмотренных пунктами 4.16. и 4.43. Соглашения;

6) передача земельных участков, не предназначенных для эксплуатации, строительства и (или) реконструкции, или на которых невозможны эксплуатация, строительство и (или) реконструкция Объекта Соглашения, и (или) эксплуатация Иного имущества;

7) виновные действия (бездействия) Концедента, повлекшие за собой неустановление тарифов Концессионера в течение срока использования (эксплуатации) Концессионером Объекта Соглашения в соответствии с долгосрочными параметрами регулирования деятельности Концессиионера;

8) действия, повлекшие за собой невозможность компенсации недополученных Концессионером доходов в порядке, предусмотренном законодательством Российской Федерации (в случаях, когда возмещение недополученных доходов относится к полномочиям Концедента).

15.5. Порядок и условия возмещения расходов Сторон, связанных с досрочным расторжением Соглашения, приведены в Приложении № 25 к Соглашению.

15.6. В случае досрочного расторжения Соглашения возмещение расходов Концессионера по созданию и (или) реконструкции Объекта Соглашения осуществляется в объёме, в котором указанные средства не возмещены Концессионеру на дату расторжения Соглашения за счёт выручки от реализации производимых товаров, выполнения работ, оказания услуг по регулируемым ценам (тарифам) и (или) с учётом установленных надбавок к ценам (тарифам) в срок, указанный в Приложении № 25 к Соглашению. При этом плата Концедента, иные платежи и компенсационные выплаты, ранее перечисленные Концедентом Концессионеру в счет исполнения и в связи с заключением Соглашения, со стороны Концессионера Концеденту не возвращаются, если иное не предусмотрено законодательством Российской Федерации.

15.7. Порядок возмещения расходов Концессионера, подлежащих возмещению в соответствии с нормативными правовыми актами Российской Федерации в сфере теплоснабжения, в сфере водоснабжения и не возмещённых ему на дату окончания срока действия Соглашения, приведён в Приложении № 25 к Соглашению.

16. ГАРАНТИИ ОСУЩЕСТВЛЕНИЯ КОНЦЕССИОНЕРОМ ДЕЯТЕЛЬНОСТИ, ПРЕДУСМОТРЕННОЙ СОГЛАШЕНИЕМ

16.1. В соответствии с законодательством Российской Федерации о концессионных соглашениях Региональная энергетическая комиссия Свердловской области устанавливает на производимые и реализуемые Концессионером товары, выполняемые работы, оказываемые услуги цены (тарифы) и (или) надбавки к ценам (тарифам), исходя из:

1) определённого Соглашением объёма инвестиций, указанных в Приложении № 9 к Соглашению, и сроков их осуществления, указанных в Приложении № 3 к Соглашению, на создание и (или) реконструкцию Объекта Соглашения;

2) определённого Соглашением объёма инвестиций, указанных в Приложении № 9 к Соглашению, и сроков их осуществления, указанных в Приложении № 3 к Соглашению, на модернизацию, замену морально устаревшего и физически изношенного оборудования новым, более производительным оборудованием, на осуществление мероприятий по улучшению характеристик и эксплуатационных свойств Иного имущества;

3) долгосрочных параметров регулирования, указанных в Приложении № 22 к Соглашению.

16.2. В соответствии с постановлением Правительства Российской Федерации от 22.10.2012 № 1075 «О ценообразовании в сфере теплоснабжения», постановлением Правительства Российской Федерации от 13.05.2013 № 406 «О государственном регулировании тарифов в сфере водоснабжения и водоотведения», федеральным законом от 21 июля 2005 года № 115-ФЗ «О концессионных соглашениях» установление, изменение, корректировка регулируемых цен (тарифов) на производимые и реализуемые Концессионером товары, выполняемые работы, оказываемые услуги осуществляются по правилам, действовавшим на дату заключения Соглашения и предусмотренным федеральными законами, иными нормативными правовыми актами Российской Федерации, законами и иными нормативными правовыми актами Субъекта Свердловской области, муниципальными нормативными правовыми актами.

По соглашению Сторон и по согласованию в порядке, утверждаемом Правительством Российской Федерации в сфере теплоснабжения, водоснабжения и водоотведения, с Региональной энергетической комиссией Свердловской области или органом местного самоуправления, осуществляющим регулирование цен (тарифов) в соответствии с законодательством Российской Федерации в сфере регулирования цен (тарифов), установление, изменение, корректировка регулируемых цен (тарифов) на производимые и реализуемые Концессионером товары, выполняемые работы, оказываемые услуги осуществляются до конца срока действия Соглашения по правилам, действующим на дату соответственно установления, изменения, корректировки цен (тарифов) и предусмотренным федеральными законами, иными нормативными правовыми актами Российской Федерации, законами и иными нормативными правовыми актами Субъекта Свердловской области, муниципальными нормативными правовыми актами.

16.3. Субъект вправе предоставить Концессионеру государственные гарантии Свердловской области.

17. ОБЯЗАННОСТИ СУБЪЕКТА

17.1. Субъект несёт следующие обязанности:

1) устанавливает цены (тарифы) в соответствии с долгосрочными параметрами регулирования деятельности Концессионера и методом регулирования тарифов, установленных Соглашением;

2) утверждает инвестиционные программы Концессионера в соответствии с установленными в Соглашении заданием и мероприятиями, плановыми показателями деятельности Концессионера, предельным уровнем расходов на создание и (или) реконструкцию Объекта Соглашения;

3) возмещает Концессионеру недополученные им доходы, экономически обоснованные расходы Концессионера, подлежащие возмещению за счёт средств областного бюджета, в соответствии с нормативными правовыми актами Российской Федерации, в том числе в случае принятия Региональной энергетической комиссией Свердловской области решения об изменении долгосрочных цен (тарифов) и (или) необходимой валовой выручки Концессионера, рассчитанных на основе долгосрочных параметров регулирования деятельности Концессионера и предусмотренных Соглашением в соответствии с основами ценообразования в сфере теплоснабжения и горячего водоснабжения, и (или) долгосрочных параметров регулирования деятельности Концессионера, установленных Региональной энергетической комиссией Свердловской области, и (или) решения об установлении цен (тарифов) Концессионера на основе долгосрочных параметров регулирования деятельности Концессионера, отличных от долгосрочных параметров регулирования деятельности Концессионера, установленных либо согласованных Региональной энергетической комиссией Свердловской области.

17.2. В случае, если реализация Соглашения потребует установления для Арамильского городского округа значения предельного (максимального) индекса изменения размера вносимой гражданами платы за коммунальные услуги, превышающего значение индекса по Свердловской области более чем на величину отклонения по Свердловской области, Субъект в соответствии с постановлением Правительства Российской Федерации от 30.04.2014 № 400 «О формировании индексов изменения размера платы граждан за коммунальные услуги в Российской Федерации» обеспечивает направление требуемых документов в антимонопольный орган с целью установления для Арамильского городского округа значения предельного (максимального) индекса изменения размера вносимой гражданами платы за коммунальные услуги, превышающего значение индекса по Свердловской области более чем на величину отклонения по Свердловской области.

18. РАЗРЕШЕНИЕ СПОРОВ

18.1. Споры и разногласия между Сторонами по Соглашению или в связи с ним разрешаются путём переговоров.

18.2. В случае недостижения согласия в результате проведённых переговоров Сторона, заявляющая о существовании спора или разногласий по Соглашению, направляет другой Стороне письменную претензию, ответ на которую должен быть представлен заявителю в течение 15 (пятнадцати) календарных дней со дня её получения. Претензия (ответ на претензию) направляется с уведомлением о вручении или иным способом, обеспечивающим получение Стороной такого сообщения. В случае если ответ не представлен в указанный срок, претензия считается принятой.

18.3. В случае недостижения Сторонами согласия, споры, возникшие между Сторонами, разрешаются в соответствии с законодательством Российской Федерации в Арбитражном суде Свердловской области.

19. РАЗМЕЩЕНИЕ ИНФОРМАЦИИ

19.1. Соглашение, за исключением сведений, составляющих государственную и коммерческую тайну, подлежит размещению на официальном сайте Концедента в сети Интернет.

20. ТРЕБОВАНИЯ ПО ОБЕСПЕЧЕНИЮ РЕЖИМА КОНФИДЕНЦИАЛЬНОСТИ

20.1. Для целей Соглашения термин «Конфиденциальная информация» означает любую информацию, полученную от другой Стороны или от третьих лиц в рамках исполнения обязательств по Соглашению, имеющую действительную или потенциальную ценность в силу неизвестности её третьим лицам, не предназначенную для широкого распространения и (или) использования неограниченным кругом лиц, удовлетворяющую требованиям законодательства Российской Федерации. Перечни сведений, относящихся к конфиденциальной информации, а также критерии отнесения информации к таковой, определены соответствующими локальными актами Сторон.

20.2. Стороны обязуются соблюдать конфиденциальность информации, определённой в пункте 20.1 Соглашения, и принимать все возможные правовые, организационные и технические меры для её защиты, в том числе в случае реорганизации или ликвидации Сторон. Стороны соглашаются, что не разгласят и не допустят разглашения конфиденциальной информации никаким третьим лицам без предварительного письменного согласия другой Стороны, кроме случаев непреднамеренного или вынужденного раскрытия конфиденциальной информации по причине обстоятельств непреодолимой силы или в силу требований законодательства Российской Федерации, вступивших в силу судебных актов либо законных требований органов прокуратуры, правоохранительных органов, а также иных надзорных и контролирующих органов. В случае совершения непреднамеренного или вынужденного раскрытия конфиденциальной информации, Сторона, раскрывшая конфиденциальную информацию, уведомляет другую Сторону о наступлении события, с которым связана необходимость раскрытия конфиденциальной информации, а также об условиях и сроках такого раскрытия.

20.3. Передача, опубликование или иное разглашение конфиденциальной информации, ставшей известной Сторонам в ходе исполнения обязательств, принятых ими по Соглашению, может осуществляться только с общего письменного согласия Сторон, если иной порядок не установлен законодательством Российской Федерации и Соглашением. Передача конфиденциальной информации по открытым каналам телефонной и факсимильной связи, а также с использованием всемирной системы компьютерных сетей Интернет без принятия необходимых мер защиты, запрещается.

21. ЗАКЛЮЧИТЕЛЬНЫЕ ПОЛОЖЕНИЯ

21.1. Сторона, изменившая своё наименование и (или) местонахождение, и (или) реквизиты, обязана сообщить об этом другой Стороне в течение 5 (пяти) рабочих дней, следующих за днём этого изменения.

21.2. Соглашение составлено на русском языке в 7 (семи) подлинных экземплярах, имеющих равную юридическую силу, из них по 1 (одному) экземпляру для Комитета и для Субъекта, и по 2 (два) экземпляра для Концедента и для Концессионера, 1 (один) – для регистрирующего органа.

21.3. Все приложения и дополнительные соглашения к Соглашению, заключённые как при подписании Соглашения, так и после вступления в силу Соглашения, являются его неотъемлемой частью. Указанные приложения и дополнительные соглашения подписываются уполномоченными представителями Сторон.

21.4. В отношениях Сторон, не урегулированных условиями Соглашения, Стороны руководствуются законодательством Российской Федерации.

21.5. Соглашение, а равно протоколы разногласий, дополнительные соглашения и приложения к нему, будут считаться заключёнными с даты, когда они подписаны уполномоченными представителями и скреплены печатями всех Сторон.

21.6. Все уведомления и иные сообщения, которые должны или могут направляться в соответствии с Концессионным соглашением, считаются направленными надлежащим образом, если они:

– доставлены заказным почтовым отправлением;

– доставлены курьером с распиской в получении;

– направлены факсимильным сообщением или по указанным в Соглашении адресам электронной почты (с последующим подтверждением Стороной – получателем факта получения уведомления или иного сообщения одним из указанных выше способов).

22. ПРИЛОЖЕНИЯ К СОГЛАШЕНИЮ

1. Перечень объектов теплоснабжения и централизованных систем горячего водоснабжения, входящих в состав Объекта концессионного соглашения (Приложение № 1).
2. Перечень документов, удостоверяющих право собственности Концедента на Объект концессионного Соглашения (Приложение № 2).
3. Задание и основные мероприятия по созданию и (или) реконструкции Объекта Соглашения (объектов теплоснабжения и централизованных систем горячего водоснабжения), право собственности на которые принадлежит или будет принадлежат Концеденту (Приложение № 3).
4. Сведения о составе и описании Иного имущества (Приложение № 4).
5. Перечень документов, удостоверяющих право собственности Концедента на Иное имущество (Приложение № 5).
6. Состав и описание незарегистрированного недвижимого имущества (Приложение № 6).
7. Форма акта приема-передачи имущества от Концедента Концессионеру по Соглашению (Приложение № 7).
8. Документы, относящиеся к передаваемому объекту Соглашения (Приложение № 8).
9. Предельный размер расходов Концессионера на выполнение мероприятий по созданию и (или) реконструкции Объекта Соглашения (Приложение № 9).
10. Обязательства Концедента по финансированию расходов Концессионера по Соглашению (Приложение № 10).
11. Порядок выплаты платы Концедента (Приложение № 11).
12.Форма заявки на выплату платы Концедента (Приложение № 12).
13. Плановые значения показателей надежности и энергетической эффективности объектов теплоснабжения и объектов централизованных систем горячего водоснабжения закрытого типа (Приложение № 13).
14. Форма Акта об исполнении Концессионером задания и основных мероприятий по созданию и (или) реконструкции Объекта Соглашения (Приложение № 14).
15. Перечень передаваемых земельных участков, принадлежащих Концеденту (Приложение № 15).
16. Документы, удостоверяющие право собственности Концедента в отношении земельных участков, предоставляемых Концессионеру (Приложение № 16).
17. Форма акта приема-передачи документов на земельные участки (Приложение № 17).
18. Перечень земельных участков, принадлежащих третьим лицам (Приложение № 18).
19. Форма акта приема-передачи имущества от Концессионера Концеденту по концессионному соглашению (Приложение № 19).
20. Форма. Перечень передаваемых Концессионером объектов теплоснабжения и централизованных систем горячего водоснабжения, входящих в состав Объекта Соглашения, в том числе технико-экономических показателях (Приложение № 20).
21. Форма. Сведения о составе и описании Иного имущества, передаваемого Концессионером по Соглашению (Приложение № 21).
22. Значения долгосрочных параметров регулирования деятельности Концессионера (Приложение № 22).
23. Объем валовой выручки Концессионера в рамках реализации Соглашения (Приложение № 23).
24. Сведения конфиденциального характера или сведения, являющиеся коммерческой тайной (Приложение № 24).
25. Порядок и условия возмещения расходов Сторон, связанных с досрочным расторжением Соглашения (Приложение № 25).
26. Форма информации по осуществлению расчетов с потребителями (Приложение № 26).
27. Форма характеристики Абонента (Приложение № 27).
28. Информация о потребителях и объемах потребления (полезного отпуска) тепловой энергии на отопление и горячее водоснабжение (Приложение № 28).
29. Форма акта технического обследования (заключение) о непригодности имущества к дальнейшему использованию, невозможности или нецелесообразности его восстановления (ремонта, реконструкции, модернизации) (Приложение № 29).
30. Определение объема необходимой валовой выручки Концессионера (Приложение № 30).

РЕКВИЗИТЫ И ПОДПИСИ СТОРОН

1. Адреса места нахождения, телефоны (факсы), адреса электронной почты и реквизиты банковского счёта Концедента:

НАИМЕНОВАНИЕ КОНЦЕДЕНТА

Адрес места нахождения организации: 000000, Свердловская обл., Городской округ ГО, г. Город, ул. Улица, д. 00, к. 00

Телефон/ факс:

Адрес электронной почты:

ОГРН 0000000000000, ИНН 0000000000, КПП 000000000

Р/с 00000000000000000000 в Банке «НАИМЕНОВАНИЕБАНКА» (г. Город)

К/с 00000000000000000000, БИК 000000000

2. Адреса места нахождения, телефоны (факсы), адреса электронной почты и реквизиты банковского счёта Концессионера:

НАИМЕНОВАНИЕ КОНЦЕССИОНЕРА

Адрес места нахождения организации: 000000, Свердловская обл., Городской округ ГО, г. Город, ул. Улица, д. 00, к. 00

Телефон/ факс:

Адрес электронной почты:

ОГРН 0000000000000, ИНН 0000000000, КПП 000000000

Р/с 00000000000000000000 в Банке «НАИМЕНОВАНИЕБАНКА» (г. Город)

К/с 00000000000000000000, БИК 000000000

3. Адреса места нахождения, телефоны (факсы), адреса электронной почты и реквизиты банковского счёта Субъекта:

НАИМЕНОВАНИЕ СУБЪЕКТА

Адрес места нахождения организации: 000000, Свердловская обл., Городской округ ГО, г. Город, ул. Улица, д. 00, к. 00

Телефон/ факс:

Адрес электронной почты:
ОГРН 0000000000000, ИНН 0000000000, КПП 000000000
Р/с 00000000000000000000 в Банке «НАИМЕНОВАНИЕБАНКА» (г. Город)
К/с 00000000000000000000, БИК 000000000

Подписи уполномоченных представителей и печати Сторон:

От Концедента: _____ /_____/
М.п.

От Концессионера:_____ /_____/
М.п.

От Субъекта: _____ /_____/
М.п.

РОССИЙСКАЯ ФЕДЕРАЦИЯ
СВЕРДЛОВСКАЯ ОБЛАСТЬ
ПОСТАНОВЛЕНИЕ
АДМИНИСТРАЦИИ АРАМИЛЬСКОГО ГОРОДСКОГО ОКРУГА

от 02.09.2020 № 393

Об актуализации Схемы водоснабжения и водоотведения Арамильского городского округа на 2018-2035 годы, утвержденной постановлением Администрации Арамильского городского округа от 08.02.2019 № 62

В соответствии с Федеральным законом от 06 октября 2003 года № 131-ФЗ «Об общих принципах организации местного самоуправления в Российской Федерации», постановлением Правительства Российской Федерации от 05.09.2013 № 782 «О схемах водоснабжения и водоотведения», актом от 27.08.2013 технического обследования объектов систем водоснабжения и водоотведения Арамильского городского округа, разработанного в соответствии с приказом Министерства строительства и жилищно-коммунального хозяйства Российской Федерации от 05.08.2014 № 437/пр «Об утверждении Требований к проведению технического обследования централизованных систем горячего водоснабжения, холодного водоснабжения и (или) водоотведения, в том числе определение показателей технико-экономического состояния систем водоснабжения и водоотведения, включая показатели физического износа и энергетической эффективности объектов централизованных систем горячего водоснабжения, холодного водоснабжения и (или) водоотведения, объектов нецентрализованных систем холодного и горячего водоснабжения, и порядка осуществления мониторинга таких показателей», статьей 31 Устава Арамильского городского округа

ПОСТАНОВЛЯЮ:

1. Актуализировать Схему водоснабжения и водоотведения Арамильского городского округа на 2018-2035 годы, утвержденную постановлением Администрации Арамильского городского округа от 08.02.2019 № 62, изложив её в новой редакции (прилагается).
2. Опубликовать настоящее постановление в газете «Арамильские вести» и разместить на сайте Арамильского городского округа.

Глава Арамильского городского округа В.Ю. Никитенко

Приложение
к постановлению Администрации Арамильского городского округа
от 02.09.2020 № 393

Схема водоснабжения и водоотведения Арамильского городского округа
на 2018-2035 годы

ПАСПОРТ
Схемы водоснабжения и водоотведения Арамильского городского округа
на 2018 – 2035 годы

Наименование	Схема водоснабжения и водоотведения Арамильского городского округа на 2018 – 2035 годы.
Инициатор проекта (муниципальный заказчик)	Администрация Арамильского городского округа
Местонахождение проекта	Арамильский городской округ
Нормативно-правовая база для разработки схемы водоснабжения и водоотведения	- Федеральный закон от 07 декабря 2011 года № 416-ФЗ «Об основах регулирования тарифов организаций коммунального комплекса»; - Водный кодекс Российской Федерации; - СП 31.13330.2012 «Водоснабжение. Наружные сети и сооружения». Актуализированная редакция СНиП 2.04.02-84* приказ Министерства регионального развития Российской Федерации от 29.12.2011 № 635/14; - СП 32.13330.2012 «Канализация. Наружные сети и сооружения». Актуализированная редакция СНиП 2.04.03-85* приказ Министерства регионального развития Российской Федерации № 635/11 СП (Свод правил) от 29.12.2011 № 13330 2012; - СНиП 2.04.01-85* «Внутренний водопровод и канализация зданий» (Официальное издание), М.: ГУП ЦПП, 2003. Дата редакции: 01.01.2003; - «Правила разработки и утверждения схем водоснабжения и водоотведения», «Требования к содержанию схем водоснабжения и водоотведения», утвержденные постановлением Правительства Российской Федерации от 05.09.2013 № 782
Цели схемы водоснабжения и водоотведения	- обеспечение развития систем централизованного водоснабжения и водоотведения для существующего и нового строительства жилищного комплекса, а также объектов социально-культурного и рекреационного назначения в период до 2035 года; - увеличение объемов производства коммунальной продукции (оказание услуг) по водоснабжению и водоотведению при повышении качества и сохранении приемлемости действующей ценовой политики; - улучшение работы систем водоснабжения и водоотведения; - повышение качества питьевой воды, поступающей к потребителям; - обеспечение надежного централизованного и экологически безопасного отведения стоков и их очистку, соответствующую экологическим нормативам; - снижение вредного воздействия на окружающую среду
Способ достижения цели	- реконструкция водозаборных скважин; - разработка проектов ЗСО, с организацией ограждений I-го пояса; - поисково-разведочные работы новых источников водоснабжения с последующим их обустройством и строительством разводящей сети; - реконструкция существующих водопроводных сетей с «закольцовкой» системы; - проведение технического аудита и пуско-наладочных работ насосных станций второго подъема; - модернизация объектов инженерной инфраструктуры путем внедрения ресурсо- и энергосберегающих технологий; - реконструкция существующих канализационных насосных станций; - реконструкция и новое строительство очистных сооружений канализации; - реконструкция существующих канализационных сетей; - обеспечение подключения существующих и вновь строящихся объектов капитального строительства к системам водоснабжения и водоотведения
Сроки и этапы реализации схемы	Реализации схемы планируется в период с 2018 по 2035 годы. Выделяются 2 этапа, на каждом из которых планируется реконструкция и строительство новых производственных мощностей коммунальной инфраструктуры: Первый этап реализации схемы 2018-2024 годы: - изыскание новых или дополнительных источников водоснабжения, с последующим оформлением лицензии на право добычи подземных вод, получение паспортов на скважины с гидрогеологическим заключением и утверждением запаса подземных вод в установленном порядке; - разработка проектов по организации зон санитарной охраны проектируемых участков одиночных скважин; - выполнение проектно-изыскательских работ; - разработка проектной документации и обеспечение подключения существующих и вновь строящихся объектов капитального строительства к системам водоснабжения и водоотведения; - строительство очистных сооружений, мощностью 5000 м3/сут., и канализационного коллектора от мкр. «Теплое поле»; -строительство канализационно-насосной станции в пос. Арамиль, и две нитки напорного коллектора. Второй этап реализации схемы 2024 - 2035 годы: - реконструкция и новое строительство магистральных водоводов; - ввод в эксплуатацию новых водозаборных узлов с подключением новых абонентов; - реконструкция и новое строительство магистральных коллекторов; - реконструкция существующих канализационных насосных станций. - реконструкция очистных сооружений в пос. Светлый и в г. Арамиль.

Схема водоснабжения и водоотведения Арамильского городского округа разработана также в соответствии с актом технического обследования систем водоснабжения и водоотведения Арамильского городского округа, проведенного Акционерным обществом «Предприятие водопроводно-канализационного хозяйства Свердловской области» в 2018 году, в соответствии с требованиями приказа Министерства строительства и жилищно-коммунального хозяйства Российской Федерации от 05.08.2014 № 437/пр «Об утверждении Требований к проведению технического обследования централизованных систем горячего водоснабжения, холодного водоснабжения и (или) водоотведения, в том числе определение показателей технико-экономического состояния систем водоснабжения и водоотведения, включая показатели физического износа и энергетической эффективности объектов централизованных систем горячего водоснабжения, холодного водоснабжения и (или) водоотведения, объектов нецентрализованных систем холодного и горячего водоснабжения, и порядка осуществления мониторинга таких показателей».

Схема водоснабжения и водоотведения Арамильского городского округа разработана на основании анализа фактических нагрузок потребителей по водоснабжению и водоотведению с учётом перспективного развития на 17 лет, структуры баланса водопотребления и водоотведения, оценки существующего технического состояния водозаборных узлов и очистных сооружений канализации, насосных станций, а также водопроводных и канализационных сетей и возможности их дальнейшего использования.

1. ВОДОСНАБЖЕНИЕ.

1.1 Технико-экономическое состояние централизованных систем водоснабжения.

1.1.1 Системы и структуры водоснабжения Арамильского городского округа и деление территорий на эксплуатационные зоны.

Структура системы водоснабжения зависит от многих факторов, из которых главными являются: расположение, запасы и качество воды источников водоснабжения, рельеф местности и кратность использования воды на промышленных предприятия.

В состав водозаборных сооружений Арамильского городского округа входит 14 действующих артезианских скважин с общим дебетом до 3500 м3/сутки (из них в настоящий момент: 7 оборудованы частотными преобразователями, 1 работает через водонапорную башню (З. Ильича 41-а), 3 - через насосные станции 2-го подъема, 10 – напрямую в сеть, 3 насосные станции 2-го подъема (1 в работе).

Водозаборные участки рассредоточены по всей территории Арамильского городского округа, согласно прилагаемым графическим материалам, от северо-западной до юго-восточной части, за исключением скважин № 1 р.э. и № 2 р.э., которые расположены в Сысертском районе, в 1,8 км северо-восточнее п. Полевой. В геоморфологическом отношении скважины расположены на склонах бассейна р. Исеть, на удалении от русла реки от 0,1 до 0,7 км.

В п. Светлый скважины №№ 1, 2 находятся в 1,1 км западнее поселка, скважина № 3 в северо-западной его части.

В п. Арамиль скважина № 1224 расположена в северной части поселка, в 0,4 км юго-восточнее остановочного пункта «23 км» железной дороги на г. Екатеринбург. В геоморфологическом отношении скважины п. Светлый и п. Арамиль расположены на левобережном склоне р. Исеть, в 0,2-0,8 км от русла реки.

Все скважины Арамильского городского округа находятся в павильонах, устья действующих скважин оборудованы герметично. На действующих скважинах установлены насосы марки от ЭЦВ и GRUNDFOS на глубинах от 22 до 56 м. Скважины не оборудованы приборами для инструментального замера глубины залегания динамического уровня подземных вод, приборы учета для измерения величины водоотбора присутствуют.

Характеристика скважин на территории Арамильского городского округа приведена в Таблице 1.

Таблица 1.

Характеристика скважин на территории Арамильского городского округа

Объект (наименование, адрес)	Дата ввода в эксплуатацию	Дебит, м3/час	Характеристика оборудования	Техническая характеристика
1. Здание над скважиной и сооружение скважины № 415/1639 (г. Арамиль, ул. 1 Мая, 12-Б кадастровый номер участка: 66:33:0101012:563)	1960	15,8	Насос марки Grundfos SP17-15 Счетчик электромагнитный взлет-р DY 50 Преобразователь частоты	Установлен кирпичный павильон. Имеется ограждение ЗСО I-го пояса скважины радиусом 15*45*25*40 м из профилированного листа.
2. Здание над скважиной и сооружение скважины № 2/3866 (г. Арамиль, ул. Новая, 25-в кадастровый номер участка: 66:33:0101012:1217)	1972	25,0	насос марки Grundfos SP17-15 RP 2 1/2 6"3x380-415/50 9,2 кВт. № продукта 12AO1915 расходомер-счетчик электромагнитный «Взлет Эр» заводской № 1433564, исполнение ЭРСВ-440ФВ, типоразмер Ду=50 мм., вид потока: однонаправленный	Установлен кирпичный павильон. Ограждение отсутствует.
3. Здание над скважиной и сооружение скважины № 4/6159 (г. Арамиль, ул. Новая, 25-б кадастровый номер: отсутствует, не была должным образом передана документация при передаче объекта в Концессию)	1972	16,0	насос марки Grundfos марки SP17-15 RP 2 1/2 6"3x380-415/50 9,2 кВт. № продукта 12AO1916 расходомер-счетчик электромагнитный «Взлет Эр» заводской № 1506415, исполнение ЭРСВ-440ФВ, типоразмер Ду=50 мм., вид потока: однонаправленный	Установлен кирпичный павильон. Ограждение отсутствует.
4. Здание над скважиной и сооружение скважины № 5/6949 (г. Арамиль, ул. Новая, 25-а кадастровый номер участка: 66:33:0101012:1233)	1972	25,0	насос марки Grundfos марки SP 30-16 RP 3 6"3x380-415/50 15 кВт. № продукта 13AO1916 расходомер-счетчик электромагнитный «Взлет Эр» заводской № 1704892, исполнение ЭРСВ-440ФВ, типоразмер Ду=65 мм., вид потока: однонаправленный	Установлен кирпичный павильон. Ограждение отсутствует.
5. Здание над скважиной и сооружение скважины № 911 (г. Арамиль, ул. З.-Ильича,41-а; кадастровый номер участка: 66:33:0101010:1117)	1953	7,2	насос Pedrolo, ЭЦВ 6-16/140 расходомер-счетчик электромагнитный «Взлет Эр» заводской № 1504428, исполнение ЭРСВ-440ФВ, типоразмер Ду=50 мм., вид потока: однонаправленный	Установлен павильон, водонапорная башня. Имеется ограждение ЗСО I-го пояса скважины радиусом 50*50 м.

Объект (наименование, адрес)	Дата ввода в эксплуатацию	Дебит, м3/час	Характеристика оборудования	Техническая характеристика
6. Здание над скважиной и сооружение скважины № 4/50383, №3/50383 (резерв) (г. Арамиль, ул. Рабочая, 144-а; кадастровый номер участка: 66:33:0101002:101)	1950	42,5	насос марки Grundfos марки SP 77-10 Gr 5 6"3x380-415/50 37 кВт. № продукта 16A61910 расходомер-счетчик электромагнитный «Взлет Эр» заводской № 1703411, исполнение ЭРСВ-440ФВ, типоразмер Ду=100 мм., вид потока: однонаправленный Преобразователь частоты: Vacono 100-3L-0087-5-flow+fl04+DPAP+DLRU, насос ЭЦВ 10-65/150	Имеется металлическая будка на бетонном фундаменте. Здание насосной станции второго подъема (не в работе) Имеется ограждение ЗСО I-го пояса скважины радиусом 35*30 м.
7. Здание над скважиной и сооружение скважины № 2823 «Декра» (г. Арамиль, пер. Речной, 2-а; кадастровый номер: отсутствует, не была должным образом передана документация при передаче объекта в Концессию)	1976	16,0	насос E-tech by Franklin Electric VS 6/19 2,2 кВт. расходомер-счетчик электромагнитный «Взлет Эр» заводской № 1504481, исполнение ЭРСВ-440ФВ, типоразмер Ду=50 мм, вид потока: однонаправленный	Установлен бетонный павильон. Имеется ограждение ЗСО I-го пояса скважины радиусом 50*50 м.
8. Здание над скважиной и сооружение скважины № 480 (резерв.) (г. Арамиль, ул. Клубная, 57/1 кадастровый номер: отсутствует, не была должным образом передана документация при передаче объекта в Концессию)	1984	16,0	насос ЭЦВ 6 -25/110	Установлен бетонный павильон. Ограждение отсутствует. В ЗСО первого пояса находится производственный цех по металлообработке.
9. Здание над скважиной и сооружение скважины № 1272 (резерв.) (г. Арамиль, ул. Комсомольская, 37-Б; кадастровый номер участка: 66:33:0101007:120)	1955	-	насос ЭЦВ 6-16/140, расходомер-счетчик электромагнитный «Взлет Эр» заводской № 1704668, исполнение ЭРСВ-440ФВ, типоразмер Ду=65 мм., вид потока: однонаправленный преобразователь частоты: rvl00235c2h1sss00 380 В, 11кВт	Подземный бетонный бункер. Ограждение отсутствует.
10. Здание над скважиной и сооружение скважины №1 р.э (арендованная) №2 р.э (резервная) (Сысертский район, 1,8 км северо-восточнее п. Полевой)	-	16,0	насос ЭЦВ 6 -25/110, насос ЭЦВ 6-16/140	Установлен кирпичный павильон. Ограждение отсутствует.
11. Здание насосной над скважиной и сооружение скважины №1, № 2 (резерв) (п. Светлый, ул. Кольцевая, 4-а, кадастровый номер участка: 66:33:0401001:806)	1978	25,0	насос ЭЦВ 8-25/150 расходомер-счетчик электромагнитный «Взлет Эр» заводской № 1700355, исполнение ЭРСВ-440ФВ, типоразмер Ду=65 мм, вид потока: однонаправленный преобразователь частоты: rvl00235c2h1sss00 380 В, 11кВт, насос ЭЦВ 8-25/150	Установлен кирпичный павильон. Ограждение отсутствует.
12. Здание над скважиной и сооружение скважины № 3 (п. Светлый, 13-а кадастровый номер участка: 66:33:0401001:805)	1972	16,0	насос ЭЦВ 6-16/140 расходомер-счетчик электромагнитный «Взлет Эр», заводской № 1700020, исполнение ЭРСВ-440ФВ, типоразмер Ду=65 мм., вид потока: однонаправленный преобразователь частоты: rvl00235c2h1sss00 380 В, 11кВт	Установлен кирпичный павильон. Имеется ограждение ЗСО I-го пояса скважины радиусом 25*35*37*37 м.
13. Здание над скважиной и сооружение скважины №4/4 (резерв) (п. Светлый, ул. Кольцевая, 2-А кадастровый номер участка: 66:3:0401001:816)	1978	7,0	насос ЭЦВ 6-16/140 расходомер-счетчик электромагнитный «Взлет Эр» заводской № 1507938, исполнение ЭРСВ-440ФВ, типоразмер Ду=50 мм., вид потока: однонаправленный преобразователь частоты: rvl00235c2h1sss00 380 В, 11кВт 50 А	Установлен кирпичный павильон. Ограждение отсутствует.
14. Здание над скважиной и сооружение скважины №1224 (п. Арамиль, ул. Победы,6-А кадастровый номер участка: 66:33:0201001:1140)	1959	16,0	насос ЭЦВ 6-16/140 расходомер-счетчик электромагнитный «Взлет Эр» заводской № 1600865, исполнение ЭРСВ-440ФВ, типоразмер Ду=50 мм., вид потока: однонаправленный преобразователь частоты: rvl00235c2h1sss00 380 В, 11кВт	Установлен кирпичный павильон. Имеется ограждение ЗСО I-го пояса скважины, сетка рабица, радиусом 20*20 м. (Установка ограждения в 2017 году)

1.1.2 Территории, не охваченные централизованными системами водоснабжения.

Водоснабжение Арамильского городского округа организовано от:

- централизованных систем, включающих водозаборные узлы и водопроводные сети;
- децентрализованных источников – одиночных скважин мелкого заложения, водоразборных колонок, шахтных и буровых колодцев.

Обеспеченность жилой застройки водой путем ввода в эксплуатацию жилых домов в населенных пунктах (%): г. Арамиль - 72%, пос. Светлый - 54%, пос. Арамиль - 39%.

В первую очередь централизованное водоснабжение осуществляется для объектов социального значения - школы, детские дошкольные учреждения, больницы, многоквартирные дома.

1.1.3 Технологические зоны водоснабжения, зоны централизованного и нецентрализованного водоснабжения, перечень централизованных систем водоснабжения.

Подаваемая в систему водоснабжения вода используется непосредственно на хозяйственно-бытовые нужды населения и промышленных предприятий, собственные нужды водопроводно-канализационного хозяйства (промывка сетей и т.п.), а также на пожаротушение, полив улиц и зеленых насаждений.

Водоснабжение г. Арамиль представляет собой комплекс инженерных сооружений и процессов, условно разделенных на две технологических зоны:

- Подъем и транспортировка подземных вод до насосной станции II подъема (исключение скважина по ул. З. Ильича, 41-а в г. Арамиль) и далее до конечного потребителя;
- Транспортировка питьевой воды от станций II подъема до потребителей в жилую застройку и на небольшие промышленные предприятия.

1.1.4 Результаты технического обследования централизованных систем водоснабжения.

А) Описание существующих источников водоснабжения и водозаборных сооружений.

Результаты технического обследования скважин приведены в Таблице 2.

Таблица 2.

Результаты технического обследования скважин.

Таблица 4.

ВЗУ, № скважины	Местоположение ВЗУ	Индивидуальная характеристика ВЗУ	Фото
1. Здание над скважиной и сооружение скважины № 415/1639; кадастровый номер участка : 66 : 33 : 0101012 : 563	г. Арамиль, ул. 1 Мая, 12-Б; географические координаты: 56°41'48" с.ш. 60°49'55" в.д.	Над скважиной здание кирпичного павильона. Ограждение ЗСО I-го пояса скважины радиусом 15*45*25*40 м. Ограждение новое, смонтировано в 2017 г из профлиста. Отопление отсутствует.	
2. Здание над скважиной и сооружение скважины № 2/3866; кадастровый номер участка : 66 : 33 : 0101012 : 1217)	г. Арамиль, ул. Новая, 25-в; географические координаты: 56°40'43" с.ш. 60°51'50" в.д.	Над скважиной здание кирпичного павильона. Ограждение отсутствует. На территории огороженного первого пояса зоны санитарной охраны скважин допущены насаждения высокоствольных деревьев. Дорожки к скважинам не имеют твердого покрытия, трава скощена частично. Утвержденный проект ЗСО-отсутствует.	
3.Здание над скважиной и сооружение скважины № 4/6159; кадастровый номер : отсутствует, не была должным образом передана документация при передаче объекта в Концессию)	г. Арамиль, ул. Новая, 25-б; географические координаты: 56°40'38" с.ш. 60°52'30" в.д.	Над скважиной здание кирпичного павильона. Ограждение отсутствует. На территории огороженного первого пояса зоны санитарной охраны скважин допущены насаждения высокоствольных деревьев. Дорожки к скважинам не имеют твердого покрытия, трава скощена частично. Утвержденный проект ЗСО-отсутствует.	
4.Здание над скважиной и сооружение скважины № 5/6949; кадастровый номер участка : 66 : 33 : 0101012 : 1233)	г. Арамиль, ул. Новая, 25-а; географические координаты: 56°40'48" с.ш. 60°52'25" в.д.	Ограждение отсутствует. На территории огороженного первого пояса зоны санитарной охраны скважин допущены насаждения высокоствольных деревьев. Дорожки к скважинам не имеют твердого покрытия, трава скощена частично. Утвержденный проект ЗСО-отсутствует.	

5.Здание над скважиной и сооружение скважины № 911; кадастровый номер участка : 66 : 33 : 0101010 : 1117)	г. Арамиль, ул.З.-Ильича,41-а; географические координаты: 56°41’26” с.ш. 60°52’36” в.д.	Над скважиной здание кирпичного павильона. Состояние аварийное. Трещины по фундаменту и стенам здания. Необходима замена электропроводки и ВРУ. Имеется ограждение ЗСО I-го пояса скважины радиусом 50*50 м. Состояние ограждения неудовлетворительное, требует ремонта или замены. На территории огороженного первого пояса зоны санитарной охраны скважин допущены насаждения высокоствольных деревьев. Дорожки к скважинам не имеют твердого покрытия, трава скощена частично. Утвержденный проект ЗСО-отсутствует.	
6. Здание над скважиной и сооружение скважины №4/50383, №3/50383 (резерв); кадастровый номер участка : 66 : 33 : 0101002 : 101)	г. Арамиль, ул. Рабочая, 144-а; географические координаты: 56°42’32” с.ш. 60°50’20” в.д.	Над скважиной обустроена металлическая будка на бетонном фундаменте. Необходима замена электропроводки и ВРУ. Имеется ограждение ЗСО I-го пояса скважины радиусом 35*30 м. Состояние ограждения неудовлетворительное, требует замены или ремонта. На территории огороженного первого пояса зоны санитарной охраны скважин допущены насаждения высокоствольных деревьев. Дорожки к скважинам не имеют твердого покрытия, трава скощена частично. Утвержденный проект ЗСО-отсутствует.	
7. Здание над скважиной и сооружение скважины № 2823 «Декра»; кадастровый номер : отсутствует, не была должным образом передана документация при передаче объекта в Концессию)	г. Арамиль, пер. Речной, 2-а; географические координаты: 56°41’47” с.ш. 60°52’15” в.д.	Подземный бетонный павильон. Имеется ограждение ЗСО I-го пояса скважины радиусом 50*50 м. Состояние ограждения неудовлетворительное, требует замены.	
8. Здание над скважиной и сооружение скважины № 480 (резерв.); кадастровый номер : отсутствует, не была должным образом передана документация при передаче объекта в Концессию)	г. Арамиль, ул. Клубная, 57/1; географические координаты: 56°41’34” с.ш. 60°51’36” в.д.	Над скважиной здание кирпичного павильона. Ограждение отсутствует. Дорожки к скважинам не имеют твердого покрытия, трава скощена частично. Утвержденный проект ЗСО-отсутствует.	
9. Здание над скважиной и сооружение скважины № 1272 (резерв.); кадастровый номер участка : 66 : 33 : 0101007 : 120)	г. Арамиль, ул.Комсомольская,37-Б; географические координаты: 56°41’35” с.ш. 60°50’05” в.д.	Скважина расположена в подземном павильоне. Ограждение отсутствует. На территории огороженного первого пояса зоны санитарной охраны скважин допущены насаждения высокоствольных деревьев. Дорожки к скважинам не имеют твердого покрытия, трава скощена частично. Утвержденный проект ЗСО-отсутствует.	
10. Здание над скважиной и сооружение скважины №1р.э (арендованная) №2 р.э (резервная)	Сысертский район, 1,8 км северо-восточнее п. Полевой; географические координаты: 56°41’38” с.ш. 60°44’22” в.д.	Над скважиной кирпичный павильон. Ограждение отсутствует, отсутствует возможность создания ЗСО I-го пояса. Скважина аэропорта Уктус. Находится в аренде.	
11. Здание над скважиной и сооружение скважины №1, № 2 (резерв); кадастровый номер участка : 66 : 33 : 0401001 : 806)	п. Светлый, ул. Кольцевая, 4-а; географические координаты: 56°42’36” с.ш. 60°56’09” в.д.	Над скважиной здание кирпичного павильона. Необходим ремонт кровли. Необходима замена электропроводки и ВРУ, замена входной группы, замена трубопроводов. Ограждение отсутствует. На территории огороженного первого пояса зоны санитарной охраны скважин допущены насаждения высокоствольных деревьев. Дорожки к скважинам не имеют твердого покрытия, трава скощена частично. Утвержденный проект ЗСО-отсутствует.	
12. Здание над скважиной и сооружение скважины №3; кадастровый номер участка : 66 : 33 : 0401001 : 805)	п. Светлый, 13-а; географические координаты: 56°42’28” с.ш. 60°57’10” в.д.	Имеется кирпичный павильон. Необходима частичная замена электропроводки и ВРУ. Имеется ограждение ЗСО I-го пояса скважины радиусом 25*35*37*37 м. Состояние ограждения требует частичного ремонта.	
13. Здание над скважиной и сооружение скважины № 4/4 (резерв); кадастровый номер участка : 66 : 3 : 0401001 : 816)	п. Светлый, ул. Кольцевая, 2-А; географические координаты: 56°42’38” с.ш. 60°56’38” в.д.	Над скважиной здание кирпичного павильона, необходим: ремонт кровли; замена электропроводки. Ограждение отсутствует. На территории огороженного первого пояса зоны санитарной охраны скважин допущены насаждения высокоствольных деревьев. Дорожки к скважинам не имеют твердого покрытия, трава скощена частично. Утвержденный проект ЗСО-отсутствует.	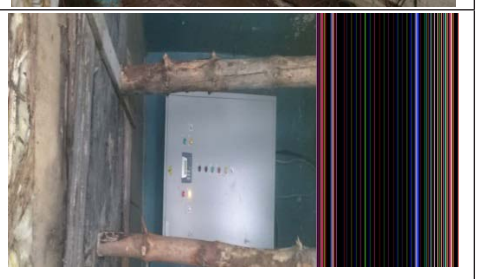

14. Здание над скважиной и сооружение скважины №1224; кадастровый номер участка : 66 : 33 : 0201001 : 1140)	п. Арамиль, ул.Победы,6-А; географические координаты: 56°42'52" с.ш. 60°55'22" в.д.	Над скважиной здание кирпичного павильона. Трещины по фундаменту и стенам здания. Необходима замена электропроводки и ВРУ. Необходимо проведение строительной экспертизы здания. Имеется ограждение ЗСО I-го пояса скважины радиусом 20*20 м. Состояние ограждения неудовлетворительное, требует замены. Дорожки к скважинам не имеют твердого покрытия, трава скошена частично. Утвержденный проект ЗСО-отсутствует. Имеется строительно-техническая экспертиза здания водонапорной башни	

Б) Описание существующих сооружений очистки и подготовки воды, включая оценку соответствия применяемой технологической схемы водоподготовки требованиям обеспечения нормативов качества воды.

Качество подземных вод периодически не соответствует требованиям СанПиН 2.1.4.1074-01. 2.1.4. Питьевая вода и водоснабжение населенных мест. Питьевая вода. Гигиенические требования к качеству воды централизованных систем питьевого водоснабжения. Контроль качества. Гигиенические требования к обеспечению безопасности систем горячего водоснабжения. Санитарно-эпидемиологические правила и нормативы, утвержденного постановлением Главного государственного санитарного врача Российской Федерации от 26.09.2001 № 24, по показателю Кремний превышение в скважинах составляет от 1,06 - 1,18 раз.

Кремний является одним из самых трудно удаляемых из питьевой воды соединений. Существуют различные методы по удалению кремния из воды:

- Фильтрация;
- Электрохимический;
- Обратный осмос.

Все вышеперечисленные способы очистки от кремния питьевой воды являются дорогостоящими, требующими технико-экономического обоснования применения того или иного метода.

В системе водоснабжения Арамильского городского округа не предусмотрена система водоподготовки, питьевая вода из скважин после ее хлорирования подается в сеть потребителям. Для удаления кремния из воды требуется 30-40% от общего объема поднятой воды из скважины воды на промывку системы. При имеющемся дефиците воды питьевого качества в 2018 году, дефицит существенно увеличится при внедрении станций водоподготовки.

Устройство системы водоподготовки на территории Арамильского городского округа является не целесообразным, т.к. приведет к значительному увеличению дефицита питьевой воды, затрат на электроэнергию, необходимости увеличения штата эксплуатирующей организации для обслуживания такой системы.

В) Описание состояния и функционирования существующих насосных централизованных станций, в том числе энергоэффективность подачи воды, которая оценивается как соотношение удельного расхода электрической энергии, необходимой для подачи установленного объема воды и установленного уровня напора (давления).

Вода из скважин №№ 5/6946, 2/3866 и 4/6159 поступает в 2 резервуара чистой воды, объемом 500,0 м3, расположенные на территории насосной станции II-го подъема мкр. «Южный», введенной в эксплуатацию в 1989 году. Резервуары предназначены для хранения регулируемого и противопожарного запасов воды.

В 2011 году была выполнена реконструкция насосной станции. Взамен вышедших из работы насосов была установлена насосная установка повышения давления фирмы Wilo, состоящая из 3-х насосов марки MVIE 1607/6-1/16/E/3-2-2G/MOD. В работе постоянно находится один насос, второй включается периодически. Подачу воды регулируют по уровню воды в резервуарах хранения воды (по манометру). На насосной станции периодически (осенью и весной) осуществляется хлорирование воды, ввод хлорсодержащих реагентов осуществляется непосредственно в резервуар. В насосной станции не установлены насосы, предназначенные для нужд пожаротушения. Здание насосной станции находится в неудовлетворительном техническом состоянии, требует ремонта.

Вода от скважины № 1 р.э. подается потребителям через насосную станцию II-го подъема по ул. Космонавтов в г. Арамиль.

Насосная станция оборудована насосами марки NB-40-160/172 (Q=43,4 м3/час; H=37,8 м; N=7,5 кВт) – 2 шт. В настоящее время насосное оборудование не эксплуатируется, вода из резервуаров самотеком поступает в южную часть города. Система автоматизации работы насосов отсутствует, также отсутствуют датчики уровня воды в резервуарах.

Характеристика водопроводных насосных станций и водонапорных башен приведена в Таблице 3.

Таблица 3.

Характеристика водопроводных насосных станций и водонапорных башен

№ пп	Объект (наименование, адрес)	Результаты проведенного обследования
1	Насосная станция с резервуаром (Россия, Свердловская область, Сысертский район, г. Арамиль, Космонавтов, 3-А); кадастровый номер: отсутствует, не была должным образом передана документация при передаче объекта в Концессию	установлена система wilo, 3 насоса для повышения давления с частотными преобразователями
2	Водонапорная насосная станция (Россия, Свердловская область, Сысертский район, г. Арамиль, ул. Садовая, 10); кадастровый номер: отсутствует, не была должным образом передана документация при передаче объекта в Концессию	насосная станция не функционирует, не прошла пуско-наладку
3	Водонапорная башня (Россия, Свердловская область, Сысертский район, г. Арамиль, ул. 1 Мая, 12-Б/1); кадастровый номер участка: 66:33:0101012:563	демонтирована
4	Водонапорная башня «Рожновского» 25м (Россия, Свердловская область, Сысертский район, г. Арамиль, пер Речной,2А); кадастровый номер: отсутствует, не была должным образом передана документация при передаче объекта в Концессию	не эксплуатируется, требуется капитальный ремонт, установка частотного преобразователя и демонтаж водонапорной башни
5	Водонапорная башня (Россия, Свердловская область, Сысертский район п. Светлый 3-Б); кадастровый номер участка: 66:33:0401001:805	не эксплуатируется, установлен частотный преобразователь на скважине
6	Водонапорная башня № 1 (Россия, Свердловская область, Сысертский район п. г. Арамиль, ул. Станционная, 18-Б); кадастровый номер: отсутствует, не была должным образом передана документация при передаче объекта в Концессию	не эксплуатируется, установлен частотный преобразователь на скважине
7	Водонапорная башня № 2 (Россия, Свердловская область, Сысертский район п. Арамиль, ул. Станционная, 23-Б); кадастровый номер: отсутствует, не была должным образом передана документация при передаче объекта в Концессию	не эксплуатируется
8	Водонапорная башня (Россия, Свердловская область, Сысертский район п. Арамиль, ул. Меко 6-Б); кадастровый номер: отсутствует, не была должным образом передана документация при передаче объекта в Концессию	не эксплуатируется, идет процедура передачи собственнику
9	Водонапорная башня (Россия, Свердловская область, Сысертский район п. Арамиль Победы 6 -А/1); кадастровый номер участка: 66:33:0201001:1140	установлен частотный преобразователь на скважине
10	Водонапорная башня (Россия, Свердловская область, Сысертский район г. Арамиль Рабочая, 138-Б); кадастровый номер участка: 66:33:0101002:284	установлен частотный преобразователь на скважине
11	Водонапорная башня (Россия, Свердловская область, Сысертский район г. Арамиль Октябрьская, 175-Б); кадастровый номер: отсутствует, не была должным образом передана документация при передаче объекта в Концессию	демонтирована

Анализ технико-экономической эффективности существующих технических решений приведен в таблице 4.

Таблица 4

Анализ технико-экономической эффективности существующих технических решений

№ п/п	Номер скважины	Насосы ЭЦВ до модернизации	Установленные насосы марки Grundfos после модернизации	Номинальная мощность кВт/ч	Энергоэффектив-ность, %
г. Арамиль					
1	№ 2/3866	ЭЦВ 6-16-140	SP17-15 Rp2 1/2	11/9,2	20
2	№ 4/6159	ЭЦВ 6-16-140	SP17-15 Rp2 1/2	11/9,2	20
3	№ 5/6949	ЭЦВ 8-25-150	SP30-16 Rp3	17/15	15
4	№ 415/1639	ЭЦВ 6-16-140	SP17-15 Rp2 1/2	11/9,2	20
5	№ 4/50383* № 3/50383 (резерв)	ЭЦВ 10-65-150	SP77-10 Gr5	45/37	22

Из таблицы 4 следует, что замена насосного оборудования на энергоэффективное на скважинах № 2/3866, № 4/6159№ 5/6949№ 415/1639№ 4/50383*№3/50383 (резерв) способствовала снижению объема потребления электроэнергии на 15-22%. Для достижения максимального эффекта по энергосбережению в соответствии с лучшими отраслевыми аналогами рекомендуется оборудовать все действующие водозаборные узлы на территории Арамильского городского округа энергоэффективным насосным оборудованием и автоматикой.

Г) Описание состояния и функционирования водопроводных сетей систем водоснабжения, включая оценку величины износа сетей и определение возможности обеспечения качества воды в процессе транспортировки по этим сетям.

Общая протяжённость водопроводных сетей на 2019 год составила 52,73 км. в т.ч.:

протяженность сетей водопровода города Арамиль – 40,43 км;

протяженность сетей водопровода поселка Светлый – 3,51 км;

протяженность сетей водопровода поселка Арамиль – 8,79 км.

Система водоснабжения закольцована. Все сети выполнены в основном из чугунных труб диаметром 100 мм, 150 мм, при этом 97% водоводов эксплуатируются свыше 40 лет.

В соответствии с п. 19 приказа Министерства строительства и жилищно-коммунального хозяйства Российской Федерации от 05.08.2014 № 437/пр «Об утверждении Требований к проведению технического обследования централизованных систем горячего водоснабжения, холодного водоснабжения и (или) водоотведения, в том числе определение показателей технико-экономического состояния систем водоснабжения и водоотведения, включая показатели физического износа и энергетической эффективности объектов централизованных систем горячего водоснабжения, холодного водоснабжения и (или) водоотведения, объектов нецентрализованных систем холодного и горячего водоснабжения, и порядка осуществления мониторинга таких показателей» износ трубопроводов и других недоступных для осмотра сооружений определяется по срокам службы как соотношение фактически прослуженного времени к средне-нормативному сроку службы. В тех случаях, когда фактически прослуженное время приближается к нормативному или превышает его, а предположительный (остаточный) срок службы сооружения, определяемый экспертным путем, превышает нормативный срок, то процент износа определяется отношением фактически прослуженного времени к сумме прослуженного и предположительного (остаточного) срока службы.

В соответствии с ВСН 58-88(р) «Положение об организации и проведении реконструкции, ремонта и технического обслуживания зданий, объектов коммунального и социально-культурного назначения», продолжительность эксплуатации водопроводных чугунных труб до капитального ремонта (замены) составляет 40 лет.

=80%.

Износ водопроводных сетей составляет 80% от общей протяженности трубопроводов, что при высокой аварийности приводит к непроизводительным потерям воды (более 20%) и перебоям в водоснабжении потребителей.

Д) Описание существующих технических и технологических проблем, возникающих при водоснабжении поселений, городских округов, анализ исполнения предписаний органов, осуществляющих государственный надзор, муниципальный контроль, об устранении нарушений, влияющих на качество и безопасность воды

Общими проблемами в развитии и эксплуатации системы водоснабжения являются:

- 80% износ сетей водоснабжения и запорной арматуры и, как следствие, высокий коэффициент аварийности;
- высокий процент потерь (более 20 % от суммарного подъема воды), обусловленный износом сетей, а также несанкционированными подключениями к сети;
- низкая оснащенность системы водоснабжения приборами коммерческого учета воды, и, как следствие, сложность в локализации коммерческих потерь (несанкционированные подключения к водопроводной сети);
- частичное отсутствие ограждений зон санитарной охраны скважинных водозаборов;
- энергоемкость оборудования, приводящая к высоким энергозатратам по доставке воды потребителям;
- вторичное загрязнение и ухудшение качества воды вследствие коррозии металлических трубопроводов и наличия тупиковых сетей при транспортировке воды потребителям;
- дефицит воды питьевого качества на территории Арамильского городского округа.

Е) Описание централизованной системы горячего водоснабжения с использованием закрытых систем горячего водоснабжения, отражающее технологические особенности указанной системы содержится в схеме теплоснабжения Арамильского городского округа, утверждаемой органом местного самоуправления

На территории Арамильского городского округа расположено 11 котельных, обеспечивающих тепловой энергией социальные объекты и жилой фонд.

Реестр субъектов электроэнергетики, теплоснабжающих организаций и тепло-сетевых организаций приведен в Таблице 5.

Таблица 5

Реестр субъектов электроэнергетики, теплоснабжающих организаций и тепло-сетевых организаций

№ п/п	Полное наименование организации	Мощность, МВт	Протяженность тепловых сетей, км
	Арамильский городской округ		
1	Муниципальное унитарное предприятие «Арамиль-Тепло» Свердловская обл., Сысертский р-н, п.Светлый,56. Котельная № 1.	3,9	2336
2	Муниципальное унитарное предприятие «Арамиль-Тепло» Свердловская обл., Сысертский р-н, пос. Арамиль, Станционная, 12- Б, Котельная № 2.	6,2	2229
3	Муниципальное унитарное предприятие «Арамиль-Тепло» Свердловская обл., Сысертский р-н, г. Арамиль, Красноармейская 118, Котельная № 5.	12,03	7007
4	Муниципальное унитарное предприятие «Арамиль-Тепло» Свердловская обл., Сысертский р-н, г. Арамиль, Лесная 13А, Котельная № 6.	10,31	3054
5	Муниципальное унитарное предприятие «Арамиль-Тепло» Свердловская обл., Сысертский р-н, г. Арамиль, Мира 6А/2, Котельная № 7.	1,55	527
6	Муниципальное унитарное предприятие «Арамиль-Тепло» Свердловская обл., Сысертский р-н, г. Арамиль, 1 Мая, 79Б/1, Котельная № 8.	16,32	4373
7	Муниципальное унитарное предприятие «Арамиль-Тепло» Свердловская обл., Сысертский р-н, п. Арамиль, Свердлова, 8, Котельная № 10.	0,07	-
8	Муниципальное унитарное предприятие «Арамиль-Тепло», Свердловская обл., Сысертский р-н, п. Арамиль, Ломоносова,4Б, Котельная № 11.	0,86	657
9	Акционерное общество «Арамильский авиационный ремонтный завод»	15,1	2498
10	Общество с ограниченной ответственностью «Управляющая компания «Мастер ЖКХ»	1,8	0
11	Акционерное общество «Монди Арамиль»	7	696

1.1.5 Существующие технические и технологические решения по предотвращению замерзания воды.

Арамильский городской округ не относится к территории вечномерзлых грунтов. В связи, с чем отсутствуют технические и технологические решения по предотвращению замерзания воды.

1.1.6 Перечень лиц, владеющих объектами централизованной системой водоснабжения.

Объекты централизованной системы водоснабжения являются собственностью Арамильского городского округа. В связи с заключением Концессионного соглашения между Администрацией Арамильского городского округа и АО «Предприятие водопроводно-канализационного хозяйства Свердловской области» об организации финансирования, реконструкции (модернизации), эксплуатации и обслуживания объектов, необходимых для организации водоснабжения и водоотведения на территории Арамильского городского округа от 27.08.2013, объекты водоснабжения и водоотведения, ранее находящиеся в хозяйственном ведении МУП «Арамиль-Тепло» и МУП «Арамильская ППТБО», переданы АО «Предприятие водопроводно-канализационного хозяйства Свердловской области» с 01.01.2014 года.

АО «Предприятие водопроводно-канализационного хозяйства Свердловской области» утверждено гарантирующей организацией централизованной системы холодного водоснабжения и водоотведения на территории Арамильского городского округа, в соответствии с постановлением Главы Арамильского городского округа от 04.09.2014 № 766.

1.2 Направления развития централизованных систем водоснабжения.

1.2.1 Основные направления, принципы, задачи и целевые показатели развития централизованных систем водоснабжения.

Принципами развития централизованной системы водоснабжения Арамильского городского округа являются:

- постоянное улучшение качества предоставления услуг водоснабжения потребителям (абонентам);
- удовлетворение потребности в обеспечении услугой водоснабжения новых объектов капитального строительства;
- постоянное совершенствование схемы водоснабжения на основе последовательного планирования развития системы водоснабжения, реализации плановых мероприятий, проверки результатов реализации и своевременной корректировки технических решений и мероприятий.

Основные задачи решаемыми в разделе «Водоснабжение» схемы водоснабжения и водоотведения являются:

- поисково-разведочные работы и освоение новых источников водоснабжения;
- сохранение устойчивости системы водоснабжения по установленным режимам подачи воды;
-капитальный ремонт, реконструкция и модернизация водозаборных сооружений, насосных станций II подъема;
- строительство водоводов и реконструкция существующих водопроводных сетей в целях снижения потерь воды;
- снижение потребления электроэнергии, за счет замены насосного оборудования и установки частотных регуляторов на всех насосных станциях;
- обеспечение возможности подключения новых потребителей к системе водоснабжения.

1.2.2 Различные сценарии развития централизованных систем водоснабжения в зависимости от различных сценариев развития Арамильского городского округа.

Реализация схемы водоснабжения должна обеспечить развитие систем централизованного водоснабжения в соответствии с потребностями зон жилищного и коммунально-промышленного строительства до 2035 года и подключения 100% населения Арамильского городского округа к централизованным системам водоснабжения.

Перспективная численность населения Арамильского городского округа в соответствии со стратегией социально-экономического развития Арамильского городского округа на период до 2035 года:

- на 2020 год – 18,6 тыс. человек;
- на 2025 год – 25,19 тыс. человек.

В случае прогнозируемого увеличения роста населения, дополнительных мероприятий по модернизации системы водоснабжения не потребуется.

При внеплановом увеличении роста населения, необходимо выполнить мероприятия:

- введение в эксплуатацию новых водозаборов с увеличением мощностей насосного и технологического оборудования;
- увеличение пропускной способности существующих водопроводных сетей.

1.3 Баланс водоснабжения и потребления горячей, питьевой, технической воды.

1.3.1 Общий баланс подачи и реализации воды, включая анализ и оценку структурных составляющих потерь горячей, питьевой, технической воды при ее производстве и транспортировке.

Таблица 6.

Общий баланс подачи и реализации воды г. Арамиль, тыс.куб.м.

№ п/п	Наименование показателей	2019	2018	% 2019/2018
1	Забрано воды из водных объектов, тыс.куб.м. Всего из подземных источников	1712,9	1644,6	104,15
2	Использовано воды, тыс. куб. м.:	1003,8	1009,2	99,5
	хозяйственно-питьевое	1003,8	1009,2	99,5
	производственное	-	-	-
3	Потери при транспортировке, тыс.куб.м.:	709,1	635,4	111,6

По данным формы 2- ТП (водхоз), потери при транспортировке воды составляют менее 20 %. По данным ряда отечественных исследований, в частности работ НИИ КВОВ, потери питьевой воды по городам России составляют в среднем 35—40 % (в отличие от зарубежных показателей 10—20 %) и складываются за счет:

- неэкономного использования воды;
- непроизводственных расходов, связанных с несовершенством наружной арматуры;
- скрытых утечек в трубопроводах;
- утечек воды из-за недостатков эксплуатации внутридомовой сантехники;
- хищений воды.

1.3.2 Территориальный баланс подачи воды по технологическим зонам водоснабжения.

В Арамильский городской округ входят три населённых пункта г. Арамиль, п. Светлый, п. Арамиль, по этому же, административному принципу можно разделить территориальные балансы подачи воды.

Ввиду того, что мкр. Гарнизон в г. Арамиль не имеет собственного источника водоснабжения. Водоснабжение мкр. Гарнизон в г. Арамиль осуществляется из арендованных концессионером АО «Предприятие водопроводно-канализационного хозяйства Свердловской области» у ОАО «Особая экономическая зона «Титановая долина» (договор аренды движимого и недвижимого имущества №12/08/18/А от 23.03.2018) скважин, учет водопотребления мкр. Гарнизон ведется отдельно и в территориальном балансе выделен отдельной графой (Таблица 7).

Таблица 7.

Территориальный баланс распределения воды на территории Арамильского городского округа мкр. Гарнизон в г. Арамиль

№п.п.	Наименование показателей	мкр. Гарнизон	п. Арамиль	п. Светлый	г. Арами
1	Население	108427,95	23884,005	69211,006	526917,3
2	Бюджетные организации	1262,9	438,54	1466,2	36845,1
3	Прочие потребители	42892,32	4852	54965,732	141363,0
ИТОГО, м.куб.		152583,17	29174,545	125642,938	705125,5

Диаграмма

Территориальный баланс Арамильского городского округа

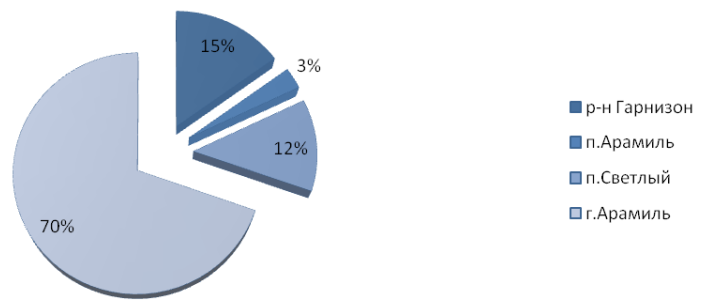

Основная доля водопотребления 70 % от общего объема воды приходится на г. Арамиль, и 15 % на район Гарнизон. Остальная часть водопотребления приходится на п. Светлый и п. Арамиль.

1.3.3 Структурный баланс реализации воды по группам абонентов.

Таблица 8.

Фактический объем отпуска услуги ХВС потребителям за 2019 год, м.куб.

№ п/п	Наименование потребителя	Фактический объем за год, куб.м
1.	Итого население, УК, ТСЖ	728440,316
1.1.	ООО УК «Константа плюс»	185027,762
	г. Арамиль (без мкр. Гарнизон)	160098,762
	г. Арамиль, мкр. Гарнизон	24929
1.2.	ООО «УК "Лидер»	38024,733
	г. Арамиль (без Гарнизона)	33786,604
	п. Арамиль	1745,83
	п. Светлый, п. Арамиль	2492,299
1.3.	ООО УК «Солнечный город»	7818,362
	г. Арамиль (без Гарнизона)	4612,365
	г.Арамиль мкр. Гарнизон	3205,997
1.4.	ТСЖ Восход (Новая 3-Б)	8756,114
1.5.	ТСЖ Новая 1Б	10462,1
1.6.	ТСЖ Ленина 2д	3967,84
	ООО «Управл.здан.и сооруж.» УЭЗИС (Газпром)	53
	ТСН «Первомайское»	5179,055
1.7.	ТСЖ Союз (1 Мая 58)	548,384
1.8.	ТСЖ Космонавты	41147,171
1.9.	ТСЖ Космонавты 1	9499,327
1.10.	ТСЖ Гарнизон (Космонавтов 11)	4735
1.11.	ТСЖ «Космонавтов» 11А	17347
1.12.	ТСЖ Садовое	0
1.13.	ТСЖ Лучшее (Щорса 57)	3725,144
1.14.	ТСЖ Щорса 59	0
1.15.	ТСЖ Магистраль	23199,028
1.16.	ТСЖ Светлый	0
1.17.	ТСЖ Радуга	13697,473
	ООО АПТ «Защита» (п.Светлый)	157
1.18.	ТСЖ Гламур (Текстильщиков 5)	0
1.19.	Население	346940,519
	г. Арамиль (без мкр. Гарнизон)	294339,683
	г. Арамиль, мкр. Гарнизон	797,455
	п. Арамиль	22138,175
	п. Светлый, п. Арамиль	29665,206
1.20.	ГБОУ СПО СО ЕТОТ	299,99
1.21.	УСЗН (льготы)	1088,314
1.22.	ЕМУП «СУЭРЖ»	6767
2.	Бюджетные организации (всего)	40781,887
2.1.	Областной бюджет (всего)	9827,3
2.1.1.	ГБУ соц.обсл.нас.СО «Компл.центр соц.обсл.насел.Сырертс.р-на»	1015
2.1.2.	ГБУЗ СО "Арамильская городская больница"	8659
	г. Арамиль	8539,96
	п. Арамиль	65,04
	п. Светлый, п. Арамиль	54
2.1.3.	ГБУСО "МФЦ госуд-х и муниц-х услуг"	50
2.1.4.	ГБОУ СПО СО ЕТОТ (Арамильск. ПУ)	103,3
2.2.	Местный бюджет (всего)	30954,587
2.2.1.	МАОУ СОШ № 1	4168,567
2.2.2.	МБОУ СОШ № 3	769,1
2.2.3.	МБОУ СОШ № 4	584,5
2.2.4.	МДОУ детский сад № 1 «Аленка», ул.Текстильщиков 4-а	7681,05
2.2.5.	МДОУ детский сад № 2"Радуга"	1694
2.2.6.	МДОУ детский сад № 3 "Родничок"	1981
2.2.7.	МДОУ детский сад № 4 "Солнышко"	3232,16
2.2.8.	МДОУ детский сад № 5 "Светлячок", п. Светлый	1241,2
2.2.9.	МДОУ детский сад № 6 "Колобок"	373,5
2.2.10.	МАДОУ детский сад № 7 "Золотой ключик"	1157
2.2.11.	МАДОУ детский сад № 8 "Сказка"	1006
2.2.12.	МКОУ ДОД "ЦРТДиЮ"	150,25
	г. Арамиль б/з Гарнизона	82,65
	г. Арамиль Гарнизон	67,6
2.2.13.	МБУ "Дворец культуры город Арамиль"	158,63
2.2.14.	МКУ "КДК "Виктория"	171
2.2.15.	МБУ "АСЗ"	29,88
2.2.16.	МУК "Библиотека"	52,79
2.2.17.	МБОУ ДОД "ДШИ"	88,19
2.2.18.	МБУ "Центр "Созвездие"	183,1
	г. Арамиль б/з мкр. Гарнизона	97,1
	г. Арамиль Гарнизон "Спортивный" и "Бел.росы"	86
2.2.19.	МАОУ ДОД "ДЮСШ "Дельфин"	5635,02
2.2.20.	МКУ "Управл.здан.и трансп. АГО"	597,65
2.2.21.	Контроль за оборотом наркотиков	0
2.2.22.	УСЗН	0
3.	Прочие потребители (всего)	244287,187
3.1.	ГАУ СО "Арамильский УТЦ АПК" , г. Арамиль, Курчатова 30	328
3.2.	Арамильское ГОРПО	805,11
3.3.	ГУП СО "Фармация"	79
	Авакян Жанна Павлушовна	11,37
3.4.	ИП Бушмакин Андрей Леонидович	0
	Быков Сергей Анатольевич (Новая 3-б)	10
3.5.	ИП Гурьянов Александр Николаевич	73,975
3.6.	ИП Гудин Михаил Викторович	0
3.7.	ИП Гуляев Антон Сергеевич	609,66
	Дешевенко Светлана Ивановна	15
3.8.	ИП Елсуков Сергей Николаевич.	397
3.9.	ИП Елисеева Любовь Аркадьевна	30
	Ельмова Татьяна Яковлевна (1 Мая)	80,9
	Елькин С.Г.	27,32
	Жигадло Б.А.	20,2
3.10.	ИП Зяпаев Вячеслав Вячеславович	212
	ИП Земскова Л.И. (1 Мая)	63,5
	Зенкова Наталья Александровна (1 Мая)	18,155
	Казанцева Ирина Владимировна (1 Мая)	13,2
	Каплан Ефим Гершинович (ул.Садовая 25-а)	27,64
	Клековкина Любовь Николаевна (1 Мая)	1083,44
	Кобзев Дмитрий Викторович (1 Мая)	51,991
3.11.	ИП Кобызов Сергей Владиславович	626
	Комаров Антон Олегович (Новая 3-б)	10
	Копысов В.В. (1 Мая)	32
3.12.	ИП Копчук Людмила Васильевна	56
3.13.	ИП Кочнева Ирина Анатольевна	100,32
3.14.	Климова Грануш Левоновна	105,25
	ИП Кузьминский Кирил Алексеевич	138
	Курленко Наталья Геннадьевна	161,085
	Левин Алексей Георгиевич	444
3.15.	ИП Малева Оксана Викторовна	98,4
3.16.	Насобина Татьяна Владимир. (ТЦ "Заря)	231,27
3.17.	ИП Патрушева Татьяна Петровна	127
	Полетаев Илья Юрьвич (Новая 3-Б)	6,281
	Поликарпова Елена Дмитриевна	41,97
3.18.	ИП Петросян Амазасп Манукович	1321,63
3.19.	ИП Попов Валерий Михайлович	126,11
	г.Арамиль, Ленина 2-д "Одежда"	82,81
	п.Арамиль, Станционная 7-а, кафе	43,3
3.20.	Печеркин Виталий Владимирович	129
3.21.	ИП Ратькина Любовь Федоровна	183
3.22.	ИП Рыбаков Александр Михайлович	492,67
	Рыбко О.В. (Новая 3-б)	24
	ИП Сагидуллин Руслан Ильгизович (1 Мая)	497,314
	ИП Сагидуллин Ильгиз Зуфарович (Космон.)	246
	Семериков Леон.Александр. (Новая 3-б)	97,4

3.23.	ИП Смаль Марина Владимировна	260,8
3.24.	ИП Суетина Татьяна Юрьевна, г.Арамиль, Ленина 15	660
	Сутягина Ирина Сергеевна (1 МАЯ)	3,37
3.25.	ИП Стахеев александр Валентинович	1315,31
3.26.	Шамшурин Олег Маратович	0
3.27.	ИП Терновских Владимир Петрович	14,01
	ИП Тимошенко Серг. Владимир. (Рабочая 104)	55,258
	Токарева Татьяна Борис. (Рабочая 104)	38
	ИП Черноскутова Н.Н.	27
	Чемезова Марина Александровна (Нов.3-Б)	19
	ИП Чолахян А.А.	794
3.28.	Юхимец Владим. Васил. (Текстильщик. 3-а)	137,381
3.29.	МУП "Арамиль-Тепло"	183513,43
	г. Арамиль	113717,43
	п. Светлый, ст. Арамиль	54486
	п. Мельзавод	4852
	Мкр. Гарнизон-Космонавтов	10458
3.30.	ОАО ОЭЗ "Титановая долина	16995
3.31.	ОАО ААРЗ	12900
3.32.	ОАО "МРСК-Урал"	0
3.33.	ОАО "РЖД"	415,668
3.34.	ПАО "Ростелеком"	14,6
3.35.	ПАО СКБ-БАНК	164,35
3.36.	ОАО "Среднеуральское ДРСУ"	187
		0
3.37.	ООО Арамильский городской рынок	290,155
	ООО Агроторг (м-н "Пятерочка"	7,965
3.38.	ООО "Аптечная сеть Радуга"	32,9
3.39.	ООО "Бытовик-2"	424,104
3.40.	ООО "Версаль"	0
3.41.	ООО "Вилена"	33,935
	ООО ДИКСИ Юг	2474
	ООО Еврокабель (Новая 3-б)	25,245
	ООО Камелия (1 Мая)	1,627
	ООО Любимая аптека (1 Мая)	12,388
3.42.	ООО "Лессан"	215,944
3.43.	ООО "Лугань"	91,54
3.44.	ООО "Питейный дворик", г.Арамиль, Ленина 2-д (с 01.07. ИП Попов В.М.)	28,23
3.45.	ООО "Поликом и В"	336
3.46.	ООО "ПожСервисПлюс"	27
3.47.	ООО "Птица+"	47
3.48.	ООО "Реал"	39,56
	ООО РКСС (1 Мая)	29,867
3.49.	ООО РСЦ "Урал"	526,5
3.50.	ООО ВоЛанд	33
	ООО НПП СтройТЭК	0
	ООО "САВ" (1 Мая)	23,218
3.51.	ООО "Сысертский хлебокомбинат"	1557
3.52.	ООО Трансстрой	2890
3.53.	ООО Локадор-групп	586
3.54.	ООО Торгсервис	20,764
3.55.	ООО ТП "Кировский"	1111
3.56.	ООО ХК "Грани, г.Арамиль, Ленина 40	0
3.57.	АО УТС (УЭМ-Теплосети)	2148
3.58.	ООО "УК Константа плюс" (ТЦ)	72,807
3.59.	ООО УК Мастер-ЖКХ	15
3.60.	ООО "Уральская слобода"	1776
	ООО УралКриоГаз	108,6
	ООО "ФРЭШ-оптика" (Текстильщиков)	91,02
3.61.	ООО "Эдан"	0
3.62.		0
3.63.	Невоструев Н.И.	235
3.64.	Почта России	34,37
3.65.	Сысертское райпо	2175,11
		0
	ИТОГО:	1013509,39

Таблица 9.

Структурный водный баланс на территории Арамильского городского округа

№ п/п	Наименование	Единица измерения	2018	2019
1	2	3	4	5
1	Отпуск питьевой воды, в т. ч.:	Тыс. куб. м	1009,2	1003,8
1.2.	население	Тыс. куб. м	724,4	706,4
1.3.	бюджетные потребители	Тыс. куб. м	42	44,3
1.4.	прочие потребители	Тыс. куб. м	242,8	253,1
2	Отпуск технической воды	Тыс. куб. м	0	0

Диаграмма 2.

Структурный водный баланс Арамильского городского округа за 2018 г.

Диаграмма 3.

Структурный водный баланс Арамильского городского округа 2019 г.

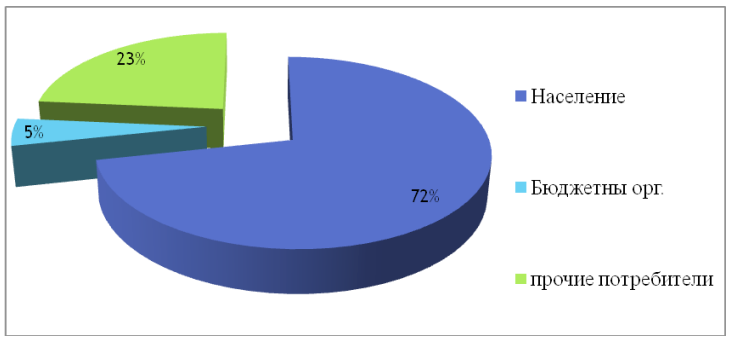

Основным потребителем питьевого водоснабжения в Арамильском городском округе является население. На долю населения приходится 72 % от общего потребления воды. На бюджетные организации приходится 23 % водопотребления и 3-5 % приходится на прочих потребителей. К прочим потребителям относятся как крупные промышленные предприятия, так и индивидуальные предприниматели.

Пожаротушение в жилой застройке города предусматривается из хозяйственно-питьевого водопровода. Для этой цели на водоводах располагаются пожарные гидранты, расстояние между которыми должно быть определено на стадии выполнения проектных работ согласно СП 32.13330.2012, СНиП 2.04.02-84*.

1.3.4 Сведения, о фактическом потреблении воды исходя из статистических и расчетных данных и сведений о действующих нормативах потребления коммунальных услуг.

В настоящее время в Свердловской области действуют «Нормативы потребления коммунальных услуг по холодному и горячему водоснабжению, водоотведению в жилых помещениях, нормативы потребления коммунальных услуг по холодному и горячему водоснабжению на общедомовые нужды на территории Свердловской области (кроме муниципального образования «город Екатеринбург»)», утвержденные постановлением от 22.05.2013 г. № 36-ПК, нормативы потребления приведены в Таблице 10.

Таблица 10.

Нормативы потребления коммунальных услуг по холодному и горячему водоснабжению, водоотведению в жилых помещениях, нормативы потребления коммунальных услуг по холодному и горячему водоснабжению, водоотведению на общедомовые нужды на территории Свердловской области

№ п/п	Количество этажей в многоквартирном или жилом доме	Норматив потребления в жилых помещениях, куб. метр в месяц на 1 человека			Норматив потребления на общедомовые нужды, куб. метр в месяц на 1 кв. метр общей площади помещений, входящих в состав общего имущества в многоквартирных домах		
		по холодному водоснабжению	по горячему водоснабжению	по водоотведению	по холодному водоснабжению	по горячему водоснабжению	по водоотведению
1	2	3	4	5	6	7	8
1	Многоквартирные или жилые дома с централизованным холодным и горячим водоснабжением:						
1.1	с ваннами длиной 1500-1700 мм						
1.1.1	1	4,85	4,01	8,86	0,067	0,058	0,125
1.1.2	2	4,85	4,01	8,86	0,080	0,069	0,149
1.1.3	3	4,85	4,01	8,86	0,094	0,080	0,174
1.1.4	4	4,85	4,01	8,86	0,107	0,091	0,198
1.1.5	5	4,85	4,01	8,86	0,120	0,102	0,222
1.1.6	6	4,85	4,01	8,86	0,134	0,114	0,248
1.1.7	7	4,85	4,01	8,86	0,147	0,125	0,272
1.1.8	8	4,85	4,01	8,86	0,161	0,136	0,297
1.1.9	9	4,85	4,01	8,86	0,174	0,147	0,321
1.1.10	10 -11	4,85	4,01	8,86	0,187	0,158	0,345
1.1.11	12 -13	4,85	4,01	8,86	0,214	0,180	0,394
1.1.12	14 -15	4,85	4,01	8,86	0,241	0,202	0,443
1.1.13	16 и более	4,85	4,01	8,86	0,268	0,225	0,493
1.2	с ваннами сидячими длиной 1200 мм						
1.2.1	1	3,85	2,81	6,66	0,056	0,045	0,101
1.2.2	2	3,85	2,81	6,66	0,067	0,053	0,120
1.2.3	3	3,85	2,81	6,66	0,078	0,061	0,139
1.2.4	4	3,85	2,81	6,66	0,088	0,069	0,157
1.2.5	5	3,85	2,81	6,66	0,099	0,077	0,176
1.2.6	6-9	3,85	2,81	6,66	0,142	0,108	0,250
1.3	с ванной без душа						
1.3.1	1	3,80	2,56	6,36	0,056	0,043	0,099
1.3.2	2	3,80	2,56	6,36	0,066	0,050	0,116
1.3.3	3	3,80	2,56	6,36	0,077	0,057	0,134
1.3.4	4	3,80	2,56	6,36	0,087	0,064	0,151
1.3.5	5	3,80	2,56	6,36	0,098	0,071	0,169
1.4	с душами (без ванн)						
1.4.1	1	3,55	2,44	5,99	0,053	0,042	0,095
1.4.2	2	3,55	2,44	5,99	0,063	0,048	0,111
1.4.3	3	3,55	2,44	5,99	0,073	0,055	0,128
1.4.4	4	3,55	2,44	5,99	0,083	0,062	0,145
1.4.5	5	3,55	2,44	5,99	0,093	0,069	0,162
1.4.6	6-9	3,55	2,44	5,99	0,132	0,096	0,228
1.4.7	10 - 11	3,55	2,44	5,99	0,142	0,103	0,245
1.4.8	12 -13	3,55	2,44	5,99	0,162	0,117	0,279
1.4.9	14 -15	3,55	2,44	5,99	0,182	0,131	0,313
1.4.10	16 и более	3,55	2,44	5,99	0,201	0,145	0,346
1.5	без ванн и душа						
1.5.1	1	3,25	1,56	4,81	0,050	0,032	0,082
1.5.2	2	3,25	1,56	4,81	0,059	0,037	0,096
1.5.3	3	3,25	1,56	4,81	0,068	0,041	0,109
1.5.4	4	3,25	1,56	4,81	0,077	0,046	0,123
1.5.5	5	3,25	1,56	4,81	0,086	0,050	0,136
1.5.6	6	3,25	1,56	4,81	0,095	0,055	0,150
2	Многоквартирные или жилые дома с централизованным холодным водоснабжением:						
2.1	с ваннами длиной 1500-1700 мм						
2.1.1	1	3,46	0	3,46	0,052	0	0,052
2.1.2	2	3,46	0	3,46	0,062	0	0,062
2.1.3	3	3,46	0	3,46	0,071	0	0,071
2.1.4	4	3,46	0	3,46	0,081	0	0,081
2.1.5	5	3,46	0	3,46	0,091	0	0,091
2.2	с ваннами сидячими длиной 1200 мм						
2.2.1	1	3,23	0	3,23	0,050	0	0,050
2.2.2	2	3,23	0	3,23	0,059	0	0,059
2.2.3	3	3,23	0	3,23	0,068	0	0,068
2.2.4	4	3,23	0	3,23	0,077	0	0,077
2.2.5	5	3,23	0	3,23	0,086	0	0,086
2.3	с душами (без ванн)						
2.3.1	1	3,19	0	3,19	0,049	0	0,049
2.3.2	2	3,19	0	3,19	0,058	0	0,058
2.3.3	3	3,19	0	3,19	0,067	0	0,067
2.4	без ванн и душа						
2.4.1	1	3,01	0	3,01	0,047	0	0,047
2.4.2	2	3,01	0	3,01	0,056	0	0,056
2.4.3	3	3,01	0	3,01	0,064	0	0,064
2.4.4	4	3,01	0	3,01	0,073	0	0,073
2.4.5	5	3,01	0	3,01	0,081	0	0,081
2.5	с ваннами длиной 1500-1700 мм с газоснабжением						
2.5.1	1	4,36	0	4,36	0,062	0	0,062
2.5.2	2	4,36	0	4,36	0,074	0	0,074
2.5.3	3	4,36	0	4,36	0,086	0	0,086
2.5.4	4	4,36	0	4,36	0,098	0	0,098
2.5.5	5	4,36	0	4,36	0,110	0	0,110
2.6	с ваннами сидячими длиной 1200 мм с газоснабжением						
2.6.1	1	4,13	0	4,13	0,059	0	0,059
2.6.2	2	4,13	0	4,13	0,071	0	0,071
2.6.3	3	4,13	0	4,13	0,082	0	0,082
2.6.4	4	4,13	0	4,13	0,094	0	0,094
2.6.5	5	4,13	0	4,13	0,105	0	0,105
2.7	без ванн и душа с газоснабжением						
2.7.1	1	3,64	0	3,64	0,054	0	0,054
2.7.2	2	3,64	0	3,64	0,064	0	0,064
2.7.3	3	3,64	0	3,64	0,074	0	0,074
2.7.4	4	3,64	0	3,64	0,084	0	0,084
2.7.5	5	3,64	0	3,64	0,094	0	0,094
2.8	с ваннами длиной 1500-1700 мм с водонагревателями на твердом топливе						
2.8.1	1	3,91	0	3,91	0,057	0	0,057
2.8.2	2	3,91	0	3,91	0,068	0	0,068
2.8.3	3	3,91	0	3,91	0,079	0	0,079

2.8.4	4	3,91	0	3,91	0,089	0	0,089
2.8.5	5	3,91	0	3,91	0,100	0	0,100
2.9	с ваннами сидячими длиной 1200 мм с водонагревателями на твердом топливе						
2.9.1	1	3,68	0	3,68	0,055	0	0,055
2.9.2	2	3,68	0	3,68	0,065	0	0,065
2.9.3	3	3,68	0	3,68	0,075	0	0,075
2.9.4	4	3,68	0	3,68	0,085	0	0,085
2.9.5	5	3,68	0	3,68	0,095	0	0,095
2.10	без ванн с водонагревателями на твердом топливе						
2.10.1	1	3,82	0	3,82	0,056	0	0,056
2.10.2	2	3,82	0	3,82	0,067	0	0,067
2.10.3	3	3,82	0	3,82	0,077	0	0,077
2.10.4	4	3,82	0	3,82	0,088	0	0,088
2.10.5	5	3,82	0	3,82	0,098	0	0,098
2.11	с ваннами длиной 1500-1700 мм с емкостными газовыми или электрическими водонагревателями						
2.11.1	1	6,61	0	6,61	0,085	0	0,085
2.11.2	2	6,61	0	6,61	0,103	0	0,103
2.11.3	3	6,61	0	6,61	0,121	0	0,121
2.11.4	4	6,61	0	6,61	0,140	0	0,140
2.11.5	5	6,61	0	6,61	0,158	0	0,158
2.11.6	9	6,61	0	6,61	0,230	0	0,230
2.12	с ваннами сидячими длиной 1200 мм с емкостными газовыми или электрическими водонагревателями						
2.12.1	1	5,26	0	5,26	0,071	0	0,071
2.12.2	2	5,26	0	5,26	0,086	0	0,086
2.12.3	3	5,26	0	5,26	0,100	0	0,100
2.12.4	4	5,26	0	5,26	0,115	0	0,115
2.12.5	5	5,26	0	5,26	0,129	0	0,129
2.13	с душами (без ванн) с емкостными газовыми или электрическими водонагревателями						
2.13.1	1	4,81	0	4,81	0,066	0	0,066
2.13.2	2	4,81	0	4,81	0,080	0	0,080
2.13.3	3	4,81	0	4,81	0,093	0	0,093
2.13.4	4	4,81	0	4,81	0,106	0	0,106
2.13.5	5	4,81	0	4,81	0,119	0	0,119
2.14	без ванн с емкостными газовыми или электрическими водонагревателями						
2.14.1	1	4,27	0	4,27	0,061	0	0,061
2.14.2	2	4,27	0	4,27	0,072	0	0,072
2.14.3	3	4,27	0	4,27	0,084	0	0,084
2.14.4	4	4,27	0	4,27	0,096	0	0,096
2.14.5	5	4,27	0	4,27	0,108	0	0,108
2.15	с ваннами длиной 1500-1700 мм с проточными газовыми или электрическими водонагревателями						
2.15.1	1	7,51	0	7,51	0,095	0	0,095
2.15.2	2	7,51	0	7,51	0,115	0	0,115
2.15.3	3	7,51	0	7,51	0,136	0	0,136
2.15.4	4	7,51	0	7,51	0,156	0	0,156
2.15.5	5	7,51	0	7,51	0,177	0	0,177
2.15.6	6	7,51	0	7,51	0,198	0	0,198
2.15.7	9	7,51	0	7,51	0,259	0	0,259
2.15.8	10	7,51	0	7,51	0,280	0	0,280
2.16	с ваннами сидячими длиной 1200 мм с проточными газовыми или электрическими водонагревателями						
2.16.1	1	5,71	0	5,71	0,076	0	0,076
2.16.2	2	5,71	0	5,71	0,091	0	0,091
2.16.3	3	5,71	0	5,71	0,107	0	0,107
2.16.4	4	5,71	0	5,71	0,123	0	0,123
2.16.5	5	5,71	0	5,71	0,139	0	0,139
2.17	без ванн с проточными газовыми или электрическими водонагревателями						
2.17.1	1	4,90	0	4,90	0,067	0	0,067
2.17.2	2	4,90	0	4,90	0,081	0	0,081
2.17.3	3	4,90	0	4,90	0,094	0	0,094
2.17.4	4	4,90	0	4,90	0,108	0	0,108
2.17.5	5	4,90	0	4,90	0,121	0	0,121
2.18	с подогревом воды бойлером						
2.18.1	1	7,96	0	7,96	0,099	0	0,099
2.18.2	2	7,96	0	7,96	0,121	0	0,121
2.18.3	3	7,96	0	7,96	0,143	0	0,143
2.18.4	4	7,96	0	7,96	0,165	0	0,165
2.18.5	5	7,96	0	7,96	0,187	0	0,187
3	Многоквартирные дома коридорного или секционного типа с централизованным холодным и горячим водоснабжением:						
3.1	с общими душевыми						
3.1.1	1	2,55	1,67	4,22	0,043	0,033	0,076
3.1.2	2	2,55	1,67	4,22	0,050	0,038	0,088
3.1.3	3	2,55	1,67	4,22	0,057	0,043	0,100
3.1.4	4	2,55	1,67	4,22	0,064	0,048	0,112
3.1.5	5	2,55	1,67	4,22	0,071	0,053	0,124
3.1.6	9	2,55	1,67	4,22	0,100	0,072	0,172
3.1.7	10	2,55	1,67	4,22	0,107	0,077	0,184
3.1.8	16	2,55	1,67	4,22	0,150	0,105	0,255
3.2	с душевыми по секциям						
3.2.1	1	2,90	1,67	4,57	0,046	0,033	0,079
3.2.2	2	2,90	1,67	4,57	0,054	0,038	0,092
3.2.3	3	2,90	1,67	4,57	0,063	0,043	0,106
3.2.4	4	2,90	1,67	4,57	0,071	0,048	0,119
3.2.5	5	2,90	1,67	4,57	0,079	0,053	0,132
3.2.6	6-9	2,90	1,67	4,57	0,111	0,072	0,183
3.3	с душевыми в жилых комнатах						
3.3.1	1	3,10	1,92	5,02	0,048	0,036	0,084
3.3.2	2	3,10	1,92	5,02	0,057	0,042	0,099
3.3.3	3	3,10	1,92	5,02	0,066	0,047	0,113
3.3.4	4	3,10	1,92	5,02	0,074	0,052	0,126
3.3.5	5	3,10	1,92	5,02	0,083	0,058	0,141
3.4	с общими ваннами длиной 1500-1700 мм и душевыми						
3.4.1	1	3,45	2,36	5,81	0,052	0,041	0,093
3.4.2	2	3,45	2,36	5,81	0,062	0,047	0,109
3.4.3	3	3,45	2,36	5,81	0,071	0,054	0,125
3.4.4	5	3,45	2,36	5,81	0,091	0,067	0,158
3.4.5	10	3,45	2,36	5,81	0,139	0,100	0,239
3.5	с ваннами длиной 1500-1700 мм и душевыми в секции						
3.5.1	2	3,65	2,60	6,26	0,064	0,051	0,115
3.5.2	3	3,65	2,60	6,26	0,075	0,058	0,133
3.5.3	5	3,65	2,60	6,26	0,095	0,073	0,168
3.5.4	9	3,65	2,60	6,26	0,136	0,102	0,238
3.5.5	10	3,65	2,60	6,26	0,146	0,109	0,255
3.6	с общими сидячими ваннами длиной 1200 мм и душевыми						
3.6.1	1	3,00	1,80	4,80	0,047	0,035	0,082
3.6.2	2	3,00	1,80	4,80	0,056	0,040	0,096
3.6.3	3	3,00	1,80	4,80	0,064	0,045	0,109
3.6.4	5	3,00	1,80	4,80	0,081	0,055	0,136
3.7	с сидячими ваннами длиной 1200 мм и душевыми в секции						
3.7.1	4	3,25	2,07	5,32	0,077	0,055	0,132
3.7.2	5	3,25	2,07	5,32	0,086	0,061	0,147
3.8	без ванн и душевых						
3.8.1	1	2,35	0,95	3,30	0,041	0,026	0,067
3.8.2	2	2,35	0,95	3,30	0,047	0,029	0,076
3.8.3	3	2,35	0,95	3,30	0,054	0,032	0,086
3.8.4	4	2,35	0,95	3,30	0,060	0,034	0,094
3.8.5	5	2,35	0,95	3,30	0,067	0,037	0,104
3.8.6	6	2,35	0,95	3,30	0,074	0,040	0,114
4	Многоквартирные дома коридорного или секционного типа с централизованным холодным водоснабжением:						
4.1	с общими душевыми						
4.1.1	1	1,93	0	1,93	0,036	0	0,036
4.1.2	2	1,93	0	1,93	0,042	0	0,042
4.1.3	3	1,93	0	1,93	0,047	0	0,047
4.1.4	4	1,93	0	1,93	0,053	0	0,053
4.1.5	5	1,93	0	1,93	0,058	0	0,058
4.2	с душевыми по секциям						
4.2.1	1	2,56	0	2,56	0,043	0	0,043
4.2.2	2	2,56	0	2,56	0,050	0	0,050
4.2.3	3	2,56	0	2,56	0,057	0	0,057
4.3	с душевыми в жилых комнатах						
4.3.1	1	2,38	0	2,38	0,041	0	0,041
4.3.2	2	2,38	0	2,38	0,048	0	0,048
4.3.3	3	2,38	0	2,38	0,054	0	0,054
4.4	без ванн и душевых						
4.4.1	1	1,22	0	1,22	0,029	0	0,029
4.4.2	2	1,22	0	1,22	0,032	0	0,032
4.4.3	3	1,22	0	1,22	0,036	0	0,036
4.4.4	4	1,22	0	1,22	0,040	0	0,040
4.4.5	5	1,22	0	1,22	0,043	0	0,043
5	Многоквартирные или жилые дома без централизованного горячего водоснабжения:						
5.1	с централизованным холодным водоснабжением при наличии водопроводного ввода						
5.1.1	1	1,66	0	1,66	0,033	0	0,033
5.1.2	2	1,66	0	1,66	0,038	0	0,038
5.1.3	3	1,66	0	1,66	0,043	0	0,043
5.2	без централизованного холодного водоснабжения при пользовании водоразборными колонками						
5.2.1	1-3	0,90	0	0,90	0,015	0	0,015

На 01.01.2020 численность населения на территории Арамильского городского округа составляет 18608 человек (по данным статистического наблюдения).

Исходя из общего количества реализованной воды населению 1013,5 тыс. м3/год, удельное потребление холодной воды равно значению 3,6 м3/мес. на одного человека. Данные показатели входят в пределы существующих норм для многоквартирных или жилых домов с централизованным холодным водоснабжением.

1.3.5 Существующие системы коммерческого учета воды и планов по установке приборов учета.

Данные по системе коммерческого учета воды на территории Арамильского городского округа на 01.01.2019 представлены в Таблице 11,12, и на Диаграмме 4.

Таблица 11

Данные по системе коммерческого учета воды на территории Арамильского городского округа

Количество абонентов по услуге ХВС, шт	Количество ПУ у абонентов по услуге ХВС, шт	Количество объектов по услуге ХВС, шт	Количество ПУ по объектам по услуге ХВС, шт
1061	557	174	154

Таблица 12

Данные по системе коммерческого учета воды на территории Арамильского городского округа

№ п.п.	Наименование абонента	Оснащенность приборами учета ХВС,%
1	Жилищный фонд МО, в разрезе МКД (многоквартирные дома)	100,0
2	Частный жилищный фонд МО (жилые помещения, нах-ся в собственности граждан)	75,4
3	Объекты, используемые для размещения юридических лиц, расположенные на территории МО	85,0
4	Объекты, используемые для размещения органов местного самоуправления МО, включая подведомственные бюджетные учреждения	100,0

Диаграмма 4.

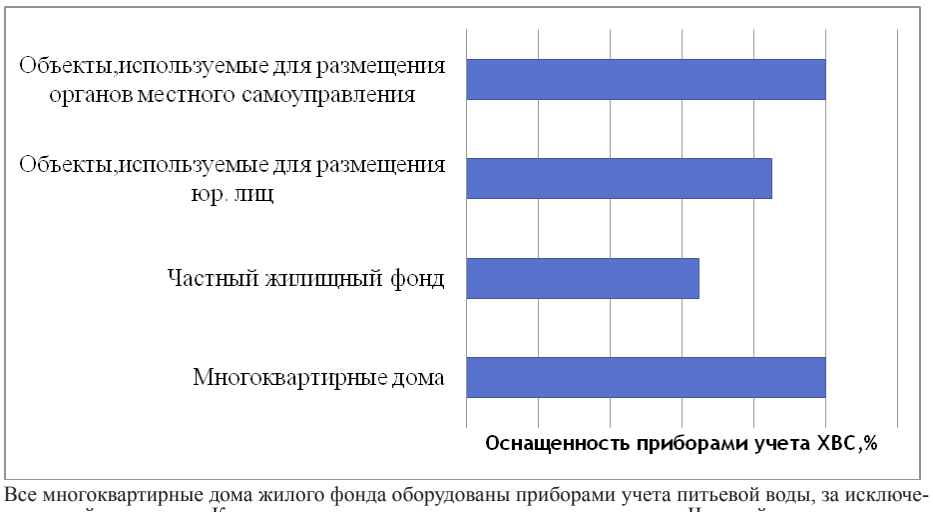

Все многоквартирные дома жилого фонда оборудованы приборами учета питьевой воды, за исключением аварийного жилья. Коммерческие организации оснащены счетчиками. Частный сектор, частично оборудован на вводе в дома приборами учета. Внедряется установка приборов учета и на летние водопроводы, предназначенные для полива, а также на водопроводы для строительных нужд.

Приоритетными группами потребителей, для которых требуется решение задачи по обеспечению коммерческого учета, являются: бюджетная сфера и жилищный фонд. В настоящее время существует план по установке общедомовых приборов учета. Для обеспечения 100% оснащенности необходимо выполнять мероприятия в соответствии с Федеральным законом от 23.11.2009 № 261-ФЗ «Об энергосбережении и о повышении энергетической эффективности и о внесении изменений в отдельные законодательные акты Российской Федерации».

1.3.6 Анализ резервов и дефицитов производственных мощностей системы водоснабжения Арамильского городского округа.

На территории Арамильского городского округа выявлен дефицит воды питьевого качества на следующих территориях: мкр. Гарнизон в г. Арамиль, п. Светлый.

На основании отчета о количестве поднятой воды на территории Арамильского городского округа за 2016 - 2018 годы водопотребление в 2018 году увеличилось по отношению к 2017 году в среднем на 20%. В 2016 году учет водопотребления велся по нормативам, и являлся завышенной величиной по отношению к выявленному фактическому водопотреблению после установки приборов учета в 2017 году.

Водоснабжение мкр. «Гарнизон» осуществляется от двух артезианских скважин, принадлежащих ОАО «Особая экономическая зона» Титановая долина», которые переданы в аренду АО «Предприятие водопроводно-канализационного хозяйства Свердловской области». В соответствии с проектом планировки и межевания территории под строительство второй очереди ОАО «Особая экономическая зона» Титановая долина» на территории Арамильского городского округа, арендованные скважины потребуются для водоснабжения нового объекта капитального строительства в полном объеме. В связи с этим для обеспечения надежности и качества водоснабжения населения, проживающего в мкр. Гарнизон, требуется в срочном порядке провести поисково-разведочные работы по определению нового источника водоснабжения с последующим его обустройством и строительством разводящей сети. Требуемый объем, с учетом планируемого строительства жилищного фонда и строительства объектов социального значения к 2025 г. составит 1300-1500 м. куб/сут.

Для решения проблем, связанных с дефицитом водоснабжения п. Светлый требуется провести поисково-разведочные работы по определению новых источников водоснабжения с последующим их обустройством и строительством разводящей сети. Требуемый объем 500-700 м.куб/сут.

Неспособность существующих источников и водозаборов обеспечить перспективное водопотребление на территории Арамильского городского округа определяет необходимость разработки дополнитель-

ных источников водоснабжения.

В соответствии с письмом Департамента по недропользованию по Уральскому Федеральному округу № 03-01/746 на территории Арамильского городского округа существует возможность организации водозаборов для водоснабжения отдельных микрорайонов. Схема размещения месторождений подземных вод нераспределенного фонда недр, приведена на Схеме 1.

а 1.

Схема размещения месторождений (участков) подземных вод нераспределенного фонда недр на территории Чкаловского района г.Екатеринбурга, Арамильского и Сысертского городских округов

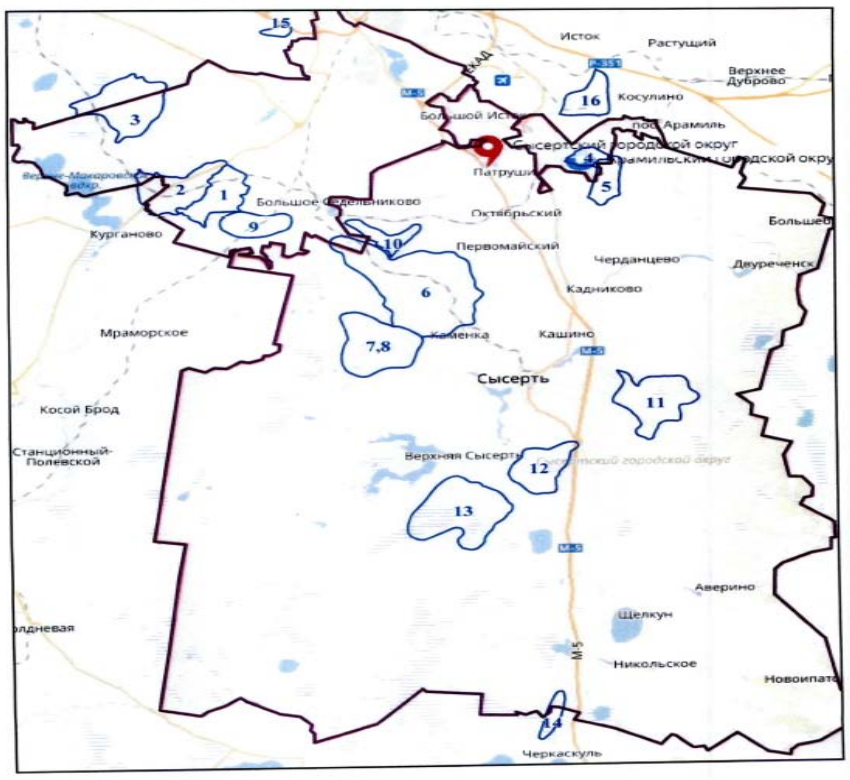

контур подсчета запасов месторождений (участков) подземных вод

1.3.7 Прогнозные балансы потребления горячей, питьевой, технической воды на срок не менее 10 лет с учетом различных сценариев развития Арамильского городского округа.

С учетом фактических данных о потреблении воды абонентами Арамильского городского округа составлен прогноз на 2025 год и 2035 год распределения расходов воды на хозяйственно-питьевое и производственное водоснабжение, прогноз приведен в Таблице 13.

№ п.п.	Наименование показателей	2019	2025 г. прогнозируемое	2035 г. прогнозируемое
1	Забрано воды из водных объектов, тыс. куб.м. Всего из подземных источников	1712,9	1855,7	2369,6
2	Использовано воды, тыс. куб.м.:	1003,8	1855,7	2369,6
	хозяйственно-питьевое	1003,8	1849,7	2361,6
	производственное	0,0	0,0	0,0

Таблица 13.

Прогноз распределения расходов воды на 2025 год и 2035 год тыс. куб.м.

1.3.8 Описание централизованной системы горячего водоснабжения.

На территории Арамильского городского округа расположено 11 котельных, обеспечивающих тепловой энергией город Арамиль и поселки, входящие в состав городского округа. Централизованная система горячего водоснабжения осуществляется по закрытой схеме, часть населения обеспечивается горячей водой посредством установки индивидуальных нагревателей: колонок, бойлеров и т.п.

1.3.9 Сведения о фактическом и ожидаемом потреблении питьевой воды (годовое, среднесуточное, максимальное суточное).

Потребление воды за 2019 год составило 1003,8 тыс.м^3/год (см. Таблицу 13), в среднем 2,75 тыс.м^3/сут., в сутки максимального водопотребления 2,7 тыс.м^3/сут.

К 2035 году ожидаемое потребление составит 2369,6 тыс.м^3/год, в средние сутки 6,50 тыс.м^3/сут, в максимальные сутки расход составил 7,80 тыс.м^3/сут.

1.3.10 Сведения о фактических и планируемых потерях питьевой воды при ее транспортировке (годовые, среднесуточные значения).

Физические потери воды (утечки, технологические расходы на промывку водопроводных сетей, утечки через смоченную поверхность резервуаров чистой воды и т.п.) зависят от законов движения жидкости (гидравлики, гидродинамики), законов систем массового обслуживания, закономерностей «старения» многокомпонентных систем.

Исходя из этого все, что не реализовывается и недосчитывается, является суммарными потерями, величина которых в 2013 году составляет 23% от объема воды, поданной в сеть, при этом коэффициент потерь составляет 4,6 тыс.м^3 на километр сетей. Кроме того, потери воды при транспортировке возрастают за счет старения трубопроводов. В результате освоения запланированных мероприятий в схемах водоснабжения и водоотведения Арамильского городского округа, к 2035 году уровень неучтенных расходов и потерь воды планируется снизить до 10 %, что составит 106,9 тыс. м^3 в год или 1,8 тыс.м^3 на километр сетей, это в 2,6 раза меньше показателя 2013 года. Сведения о потерях воды представлены в Таблице 14.

Таблица 14.

Сведения о фактических и планируемых потерях воды.

№ п/п	Наименование показателя	Единица измерения	2019	2025	2035
	Арамильский городской округ				
1	Поднято воды	тыс.м. куб, год	1712,9	1855,7	2369,6
2	Реализовано воды	тыс.м. куб, год	1003,8	1855,7	2369,6
3	Потери и неучтенные расходы	тыс.м. куб, год	709,1	315,47	355,35
4	Уровень потерь, %	%	41%	17%	15%

1.3.11 Наименование организации, которая наделена статусом гарантирующей организации.

Функции гарантирующей организации выполняет акционерное общество «Предприятие водопроводно-канализационного хозяйства Свердловской области» (далее - АО «Водоканал Свердловской области»).

1.4 Предложения по строительству, реконструкции и модернизации объектов централизованных систем водоснабжения.

Целью всех мероприятий по новому строительству, реконструкции и техническому перевооружению комплекса сооружений является бесперебойное снабжение населения питьевой водой, отвечающей требованиям новых нормативов качества, повышение энергетической эффективности оборудования, контроль и автоматическое регулирование процесса водоподготовки.

Предложения по повышению качества, надежности и энергоэффективности водоснабжения на территории Арамильского городского округа включают:

- капитальный ремонт строительных конструкций наземных/подземных павильонов водозаборных скважин, ограждений, благоустройство территории водозаборных узлов;
- утверждение в Территориальном отделе Управления Роспотребнадзора по Свердловской области в Чкаловском районе города Екатеринбурга, в городе Полевской и в Сысертском районе проектов зон санитарной охраны 3-х поясов скважин;
- в мкр. Гарнизон, в г. Арамиль и п. Светлый требуется провести поисково-разведочные работы новых источников водоснабжения с последующим их обустройством и строительством разводящей сети. Требуемый объем 2200-2300 м. куб/сут;
- строительство участка водопроводной сети в мкр. АЗПМ dy 100 протяженностью ориентировочно 450 м, с целью «закольцовки» системы;
- «закольцовка» сетей водоснабжения п. Арамиль с подключением к системе водоснабжения п. Светлый;
- реконструкция, проведение технического аудита и пуско-наладочных работ насосных станций второго подъема «Южная горка», «Садовая 10»;
- повышение эксплуатационной производительности скважин, восстановление дебита методом акустического воздействия в г. Арамиль скважина, расположенная по адресу ул. Новая, 25-а, б, в (3 шт.);
- реконструкция, замена, ремонт основных водоводов и сетей в целях устранения причин несоответствия качества воды, поднятой из скважин, и воды, подаваемой населению, снижения потерь воды, сокращения числа аварий на сетях;
- выявление участков сетей с большими потерями для определения несанкционированных врезок;
- поэтапное подключение абонентов частного сектора к централизованным сетям водоснабжения (1400 шт);
- доведение уровня оснащенности ИПУ в жилом фонде частного сектора до 100 %.

1.4.1 Перечень основных мероприятий по реализации схем водоснабжения с разбивкой по годам. Технические обоснования основных мероприятий по реализации схем водоснабжения.

Ремонт павильонов насосных станций и замена насосного оборудования.

На территории Арамильского городского округа необходимо проведение ремонтов павильонов насосных станций на водозаборных узлах и модернизация насосного оборудования, не отвечающего требованиям энергоэффективности.

Срок реализации мероприятия:

Капитальный ремонт водозаборных скважин ул. Новая 25 а, ул. Новая 25 в, ул. Новая 25 б - 2018-2020 годы.

Капитальный ремонт водозаборных скважин ул. Рабочая 144 а, ул.1 мая 12 б, ул. Комсомольская 37 б, ул. Клубная 57/1п. Светлый Кольцевая 4 а, п. Светлый Кольцевая 2 а ,п. Арамиль Победы 6а, - 2020-2025 годы.

Разработка проектов ЗСО, организация ЗСО водозаборов подземных месторождений

Необходимость разработки проектов зон санитарной охраны (далее - ЗСО), организации зон санитарной охраны водозаборов подземных источников на территории Арамильского городского округа определяется действующим законодательством, в частности СанПиН 2.1.4.1110-02.

Согласно требованиям указанных СанПиН, ЗСО должны быть организованы на всех водозаборах источников питьевого назначения вне зависимости от ведомственной принадлежности, организации ЗСО должна предшествовать разработка ее проекта. На территории Арамильского городского округа проекты ЗСО разработаны, но не утверждены Территориальным отделом Управления Роспотребнадзора по Свердловской области в Чкаловском районе города Екатеринбурга, в городе Полевской и в Сысертском районе.

Срок реализации мероприятия:

Утверждение разработанных проектов ЗСО скважин Арамильского городского округа в «Управление Федеральной службы по надзору в сфере защиты прав потребителей и благополучия человека по Свердловской области» на 2020-2021 годы.

Ввод в эксплуатацию дополнительных (альтернативных) подземных источников питьевого водоснабжения

Обоснованием необходимости ввода в эксплуатацию дополнительных (альтернативных) подземных источников питьевого водоснабжения является отсутствие собственного источника водоснабжения мкр. Гарнизон в г. Арамиль. Водоснабжение мик. «Гарнизон» осуществляется из двух артезианских скважин принадлежащих ОАО «ОЭЗ» Титановая долина», которые переданы в аренду АО «Водоканал Свердловской области». После окончания действия договора аренды скважин, для обеспечения водоснабжения мкр. Гарнизон в г. Арамиль требуется обустройство нового водозаборного узла, мощностью 1300-1500 м.куб./сут.

В п. Светлый планируется развитие жилищного многоквартирного строительства. Потребность в водоснабжении составит 500-700 м. куб/сут. Требуется выполнить поисково-разведочные работы месторождений подземных вод, проектно-изыскательские работы, строительство новых водозаборных узлов. Общая потребность в водоснабжении Арамильского городского округа составляет 2200-2300 м. куб/сут.

Срок реализации мероприятия:

Оценка эксплуатационных запасов подземных вод – 2020-2021 годы.

Разработка ПИР по обустройство новых водозаборных узлов - 2019-2020 годы.

Строительство системы водоснабжения и обустройство новых ВЗУ для мкр. Гарнизон, г. Арамиль, п. Светлый- 2021-2025 г.

Закольцовка сетей водоснабжения

В соответствии с требованиями СП 31.13330.20212 Водопроводные сети должны быть кольцевыми.

Срок реализации мероприятия:

Строительство участка водопроводной сети в мкр. АЗПМ, в г. Арамиль dy 100 протяженностью ориентировочно 450 м, с целью закольцовки системы – 2018-2020 годы.

Проведение технического аудита, пуско-наладочных работ, капитального ремонта НС II подъема

Технический аудит оборудования. Для принятия любых решений по эксплуатации и ремонту оборудования необходимо достоверно знать его состояние (имеющиеся дефекты, степень износа, работоспособность) и оценить прогноз развития дефектов, либо вероятность отказа. Капитальный ремонт, проведение пуско-наладочных работ и ввод в эксплуатацию насосной станции второго подъема «Садовая 10», «Южная горка», «Космонавтов» позволит повысить надежность и управляемость работы централизованной системы водоснабжения.

Срок реализации мероприятий по автоматизации станций и проведения пусконаладки -2019 год.

Срок реализации мероприятий по капитальному ремонту - 2025 год.

Повышение технического уровня, надежности и энергоэффективности функционирования существующих объектов систем централизованного водоснабжения;

Повышение технического уровня, надежности и энергоэффективности подразумевает оптимизацию используемых технических средств, для обеспечения функционирования объектов водоснабжения. К таким техническим средствам относятся насосное оборудование, системы автоматизации и диспетчеризации. Решение данной задачи позволит повысить надежность и управляемость работы централизованных систем водоснабжения. На текущий момент 7 насосных станций первого подъема на территории Арамильского городского округа не оборудованы частотными преобразователями, частично отсутствует автоматизация включения и выключения насосов.

На ряде насосных станций применяется устаревшее насосное оборудование с низким уровнем ремонтопригодности и не соответствующее современным требованиям к энергоэффективности.

Срок реализации мероприятия по созданию современной автоматизированной системы оперативного диспетчерского управления (АСОДУ) водоснабжения на территории Арамильского ГО -2019-2025 г.

Повышение эксплуатационной производительности скважин

При дефиците воды питьевого качества необходимо выполнить работы по прочистке, промывке, повышению эксплуатационной производительности скважин, восстановление дебита методом акустического воздействия, с последующим вводом в эксплуатацию законсервированных скважин по ул. Новая, 25-а,б,в (3 шт.) в г. Арамиль, ул. Кольцевая 2а, в п. Светлый и в п. Светлый13 а.

Срок реализации мероприятия:

Восстановление дебита скважин - п. Светлый ул. Кольцевая 2а, п. Светлый13 а. – 2019 год.

Прочистка, промывка, повышение эксплуатационной производительности скважин, восстановление дебита - мкр. СХТ , по. ул. Новая, 25-а,б,в (3 шт.)-2025г.

Реконструкция, ремонт участков водопровода

Износ водопроводных сетей составляет 80% от общей протяженности трубопроводов, что при высокой аварийности, приводит к непроизводительным потерям воды (более 40%) и перебоям в водоснабжении потребителей. *Срок реализации мероприятия -2019-2035 г.*

Выявление участков сетей с большими потерями для определения не санкционированных врезок

С целью определения несанкционированных врезок и ликвидации технологических потерь до 15% от добычи воды требуется провести диагностику сетей водоснабжения. Сокращение потерь воды позволит сократить дефицит водоснабжения. *Срок реализации мероприятия -2020-2026 г.*

Поэтапное подключение абонентов частного сектора к централизованным сетям водоснабжения (1400 шт)

Подключение абонентов частного сектора к централизованным сетям водоснабжения (1400 шт) увеличит объем реализации и позволит сократить коммерческие потери до 20% от добычи воды.

Мероприятия по сокращению потерь воды являются актуальными для Арамильского ГО, в связи с имеющимся дефицитом воды для хозяйственно-питьевого водоснабжения. *Срок реализации мероприятия -2019-2035 г.*

1.4.2 Сведения о вновь строящихся, реконструируемых и предлагаемых к выводу из эксплуатации объектах водоснабжения.

С 2015 года поэтапно выполняются мероприятия по реконструкции и модернизации водозаборных насосных станций первого подъема. Разработаны проекты зон санитарной охраны трех поясов. Проекты находятся на утверждении в Территориальном отделе Управления Роспотребнадзора по Свердловской области в Чкаловском районе города Екатеринбурга, в городе Полевской и в Сысертском районе. Проведены работы по модернизации скважин № 2/3866, № 4/6159№ 5/6949№ 415/1639№ 4/50383*№3/50383 (резерв) с заменой насосного оборудования на энергоэффективное. На водозаборных скважинах установлены частотные преобразователи приводов насосов, приборы учета воды. Поэтапно выполняются мероприятия по «закольцовке» системы водоснабжения.

1.4.3 Сведения о развитии систем диспетчеризации, телемеханизации и систем управления режимами водоснабжения на объектах организации, осуществляющих водоснабжение.

В рамках реализации создания современной автоматизированной системы оперативного диспетчерского управления (далее - АСОДУ) водоснабжения Арамильского городского округа устанавливаются частотные преобразователи, шкафы автоматизации, приборы учета на водопроводных и канализационных насосных станциях. На 2018 год 7 насосных станций первого подъема оборудованы однонаправленными преобразователями частоты, шкафами управления. На всех насосных станциях первого подъема установлены электромагнитные счетчики-расходомеры. Частотные преобразователи снижают потребление электроэнергии до 30%, обеспечивают плавный режим работы электродвигателей насосных агрега-

тов и исключают гидроудары, одновременно обеспечивается круглосуточное бесперебойное водоснабжения на верхних этажах жилых домов. Основной задачей внедрения АСОДУ является:

- поддержание заданного технологического режима и нормальные условия работы сооружений, установок, основного и вспомогательного оборудования и коммуникаций;

-сигнализация отклонений и нарушений от заданного технологического режима и нормальных условий работы сооружений, установок, оборудования и коммуникаций;

-возможность оперативного устранения отклонений и нарушений от заданных условий.

1.4.4 Сведения об оснащенности зданий, строений, сооружений приборами учета и их применении при осуществлении расчетов за потребленную воду.

Все дома жилого фонда оборудованы приборами учета питьевой воды, за исключением аварийного жилья. Коммерческие организации оснащены приборами учета. Частный сектор, частично оборудован приборами учета на вводе в дома.

На перспективу в Арамильском городском округе запланирована замена существующих узлов учета холодного водоснабжения на многоквартирных домах, на приборы учета с более высоки классом точности (класс С).

Выполнение данного технического мероприятия позволит увеличить объемы реализации за счет расширения диапазона измерений и чувствительности приборов.

1.4.5 Описание вариантов маршрутов прохождения трубопроводов по территории Арамильского городского округа.

Система водоснабжения г. Арамиль, п. Арамиль и п. Светлый принята «закольцованная». Главные водопроводные «кольца» города планируются по улицам:

- ул. Парковая, ул. Ленина, ул. Курчатова, ул. Красноармейская, ул. Бахчиванджи, ул. Солнечная;

- ул. Карла Маркса, пер. Степной, ул. Мичурина, ул. Колхозная, ул. Авиционная, ул. Пролетарская, ул. Чкалова (перемычка по пер. Исетский);

- ул. Химиков, ул. Садовая, ул. Рабочая;

От главного водопроводного «кольца» вода поступает в водопроводы жилых районов города.

Для района АЗПМ необходимо предусмотреть строительство водопроводной сети от станции второго подъёма до ул. Садовая.

Также необходимо предусмотреть строительство водопровода к комплексу жилой застройки района АЗПМ по ул. Рабочая-ул. Щорса-ул. Садовая.

Система хозяйственно-питьевого водоснабжения Арамильского городского округа решена с учетом максимального использования существующих водоводов, которые должны быть закольцованы с проектируемыми водопроводными кольцами, но в связи с тем, что ряд водоводов в настоящее время имеют износ от 80% до 90% и диаметры водоводов занижены, проектом предлагается перекладка таких сетей.

1.5 Экологические аспекты мероприятий по строительству, реконструкции, модернизации объектов централизованных систем водоснабжения.

Все мероприятия, направленные на улучшение качества питьевой воды, относятся к мероприятиям по охране окружающей среды и здоровья населения Арамильского городского округа и соответствуют национальному проекту «Чистая вода».

Мероприятия по строительству, реконструкции и модернизации централизованных систем

водоснабжения Арамильского городского округа должны отвечать следующим основным принципам рациональной экологической политики:

- обеспечение надежной работы городских систем водоснабжения;

- рациональное использование природных и энергетических ресурсов;

- соблюдение требований природоохранного законодательства.

Среди предлагаемых к реализации на период до 2035 года мероприятий, наиболее ощутимое влияние на экосистему округа оказывают:

1. Разработка проектов ЗСО, организация ЗСО водозаборов из подземных месторождений.

2. Оценка и утверждение эксплуатационных запасов подземных источников.

3. Ввод в эксплуатацию дополнительных подземных источников питьевого водоснабжения.

Разработка и последующая организация зон санитарной охраны источников питьевого водоснабжения установит зоны с особым режимом использования, что обеспечит охрану и предупредит ухудшение качества воды в источниках. Оценка и утверждение эксплуатационных запасов подземных источников позволит определить лимиты отбора воды и регулировать объемы водоотбора в дальнейшем, для снижения риска образования депрессионных воронок. Оценка воздействия на окружающую среду при вводе в эксплуатацию дополнительных подземных источников питьевого водоснабжения, будет проведена при разработке соответствующих разделов проектной документации.

1.5.1 Меры по предотвращению вредного воздействия на водный бассейн предлагаемых к строительству и реконструкции объектов централизованных систем водоснабжения при сбросе промывных вод.

На территории Арамильского городского округа вода из скважин насосной станции I подъема подается в сеть потребителям без очистки, промывные воды не образуются. Загрязнение промывными водами окружающей среды не происходит.

1.5.2 Меры по предотвращению вредного воздействия на окружающую среду при реализации мероприятий по снабжению и хранению химических реагентов, используемых в водоподготовке.

В системе водоснабжения Арамильского городского округа, для обеззараживания воды предназначенной для питьевых целей используется гипохлорит натрия. Гипохлорит натрия относится к IV классу опасности (малоопасные вещества). Гипохлорит натрия представляет собой жидкость зеленовато-желтого цвета, содержит 15% активного хлора. Гипохлорит натрия используется для обеззараживания воды перед подачей в разводящую сеть. Дозирование гипохлорита натрия осуществляется вручную в зависимости от качества воды, контролируемого лабораторией. Для предотвращения вредного воздействия на окружающую среду гарантирующему поставщику в сфере водоснабжения на территории Арамильского городского округа, необходимо разработать и утвердить регламент хранения и применения гипохлорита натрия.

1.6 Оценка объемов капитальных вложений в строительство, реконструкцию и модернизацию объектов централизованных систем водоснабжения.

Оценка объемов капитальных вложений приведена в Приложении № А к схеме водоснабжения и водоотведения.

1.7 Целевые показатели развития централизованных систем водоснабжения

Целевые показатели представлены в таблице 15.

Таблица 15

№ п.п	Наименование показателя	Единица измерения	2019год	2035 год
1	2	3	4	6
1. Надежность (бесперебойность) снабжения потребителей услугами водоснабжения				
1	Протяженность всех видов сети водоснабжения	км	52,73	78,27
2	Количество аварий на сети водоснабжения	ед.	29	20
3	Аварийность системы водоснабжения	ед./км	0,7	0,3
4	Поднято воды	тыс.м3	1712,9	2369,6
5	Реализовано воды	тыс. м3	1003,9	2369,6
6	Потери при транспортировке	%	709,1	355,35
7	Уровень потерь		41%	15%
2. Эффективность деятельности				
8	Расход электрической энергии	тыс. кВт-ч	1292,2	1580,63
9	Эффективность использования энергии (энергоемкость производства)	кВтч/м3	0,75	0,66

1.8 Перечень выявленных бесхозяйных объектов централизованных систем водоснабжения.

Бесхозяйственные объекты систем водоснабжения на территории Арамильского городского округа не выявлены.

2. ВОДООТВЕДЕНИЕ.

2.1 Существующее положение в сфере водоотведения Арамильского городского округа.

2.1.1 Структура системы сбора, очистки и отведения сточных вод на территории Арамильского городского округа и деление территории на эксплуатационные зоны.

Система водоотведения Арамильского городского округа представляет собой комплекс инженерных сооружений и процессов, условно разделенных на четыре составляющих:

- сбор и транспортировка хозяйственно-бытовых сточных вод от населения, производственных сточных вод от промышленных предприятий по самотечным и напорным коллекторам на городские очистные сооружения;

- неорганизованное поступление в сети водоотведения стоков ливневых и талых вод при недостаточно развитой системе ливневой канализации города;

-механическая и биологическая очистка поступивших на очистные сооружения сточных вод и сброс сточных вод в водные объекты.

В сфере водоотведения территория Арамильского городского округа разделена на 2 эксплуатирующие зоны:

Зона 1 – объекты, отвечающие за транспортировку канализационных вод на очистные сооружения г. Арамиль;

Зона 2 - объекты, отвечающие за транспортировку канализационных вод на очистные сооружения пос. Светлый.

Транспортировка сточных вод на очистные сооружения г. Арамиль осуществляется наружными сетями водоотведения общей протяженностью – 46,26 км., канализационными насосными станциями количеством 6 шт., а также ассенизационными машинами от неблагоустроенной застройки из накопительных емкостей. В целом осуществляется вывоз стоков из 57 накопительных емкостей муниципального жилого фонда и организаций социальной сферы. Объем вывозимых на очистные сооружения стоков составляет около 61 тыс. м^3/год.

Сети водоотведения выполнены в основном из керамических, чугунных и стальных труб и имеют износ от 40% до 80 %.

Хозяйственно-бытовые сточные воды от города и предприятий с помощью насосных станций, расположенных в черте городе, перекачиваются в общую канализационно-насосную станцию № 3 (далее – КНС № 3), которая находится на территории очистных сооружений г. Арамиль. Перед КНС-3 расположена сливная станция, которая принимает сточные воды, привозимые ассенизационными машинами из накопительных емкостей, сюда же самотеком поступают собственные сточные воды от очистных сооружений, образующиеся в процессе очистки.

Очистные сооружения вводились в эксплуатацию поэтапно: с 1986 года - механическая очистка; с 1991 года - биологическая очистка; с 1992 года - обработка осадка.

Общая проектная производительность очистных сооружений г. Арамиль – 14000 м^3/сутки, на период пуска очистных сооружений производительность составляла 5200 м^3/сутки, фактически в 2017 году, объем принятых сточных вод составил 1117,74 тыс. м.куб.

Водоотведение п. Светлый представляет собой комплекс инженерных сооружений и процессов, условно разделенных на четыре составляющих:

- сбор и транспортировка хозяйственно-бытовых сточных вод от населения и предприятий поселка по самотечным и напорным коллекторам водоотведения на очистные сооружения;

- неорганизованное поступление в сети водоотведения стоков ливневых и талых вод при отсутствии системы ливневой канализации и ветхости сетей водоотведения и колодцев на них;

- механическая и биологическая очистка поступивших сточных вод на очистных сооружениях и сброс сточных вод в водный объект;

- обработка и утилизация осадков сточных вод.

Транспортировка сточных вод на очистные сооружения п. Светлый осуществляется наружными сетями водоотведения, ассенизационными машинами от неблагоустроенной застройки и от пос. Арамиль и канализационными насосными станциями перекачки количеством 2 ед.

Протяженность сетей водоотведения поселка Светлый составляет 3,45 км.

Часть стоков от пос. Арамиль в объеме 150 м^3/сут. поступает по самотечной канализационной сети непосредственно на очистные сооружения пос. Светлый.

На территории пос. Арамиль централизованным водоотведением оборудован детский сад и жилой фонд, расположенный по улицам Ломоносова, Сиреневая, Культуры и Кооперативная. Протяженность сетей водоотведение пос. Арамиль – 6, 272 км. Хозяйственно-бытовые стоки по самотечным коллекторам направляются в выгреб, расположенный на пересечении улиц Ломоносова и Кооперативная, откуда вывозятся на очистные сооружения пос. Светлый.

2.1.2 Результаты технического обследования централизованной системы водоотведения Арамильского городского округа.

Результаты технического обследования приведены в Таблице 16.

Таблица 16.

Объект (наименование, адрес)	Описание выявленных дефектов и нарушений	Фото
КНС г. Арамиль		
1. КНС № 1 (ул. Чапаева, 96А) кадастровый номер участка : 66 : 33 : 0101007 : 361, Координаты : 56.693726, 60.812185	Локальные протечки кровли, разрушены отмостки, технологические перегородки протекают, дверные и оконные блоки изношены, внутренний водопровод и канализация изношены на 80%, дробильные установки неисправны, запорная арматура на 50% неисправна.	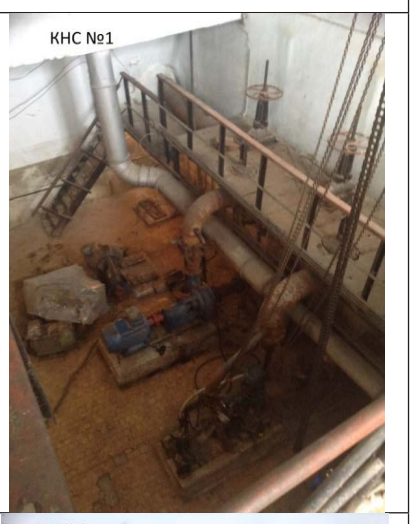
2. КНС № 2 (ул. Трудовая, 5) кадастровый номер участка : 66 : 33 : 0101010 : 1133, Координаты : 56.686806, 60.863271	Локальные протечки кровли, разрушены отмостки, технологические перегородки протекают, дверные и оконные блоки изношены, внутренний водопровод и канализация изношены на 80%, дробильные установки неисправны, запорная арматура на 50% неисправна.	
3. КНС № 3 со сливной станцией (ул. Пушкина, 1-А), кадастровый номер участка : 66 : 33 : 0101012 : 575, координаты : 56.685607, 60.878436	Состояние зданий и оборудования – локальные протечки кровли, разрушены отмостки, технологические перегородки протекают, разрушены монтажные проемы, дверные и оконные блоки, внутренний водопровод и канализация изношены на 80%, дробильные установки неисправны, запорная арматура на 50% неисправна. Насосное оборудование не соответствует требуемой фактической производительности по объёму поступающих стоков. Здание сливной станции разрушено на 95%, отсутствуют оконные рамы, двери, проемы оконные и дверные разрушены на 80…90%. Имеются обрушения.	

4. КНС № 4 (ул. Щорса, 50- А) кадастровый номер участка : 66 : 33 : 0101005 : 369, Координаты : 56.701131, 60.840306	Введена в эксплуатацию в 2018 году	
5. КНС «Школа №1» (ул. 1 Мая, 60 Д) кадастровый номер : отсутствует, не была должным образом передана документация при передаче объекта в Концессию)	Характеризуется 60 %-м износом основных фондов.	
6. КНС «Больница» (ул. Садовая, 10 Б) кадастровый номер участка : 66 : 33 : 0101002 : 1815, координаты : 56.696165, 60.863469	Характеризуется 60 %-м износом основных фондов.	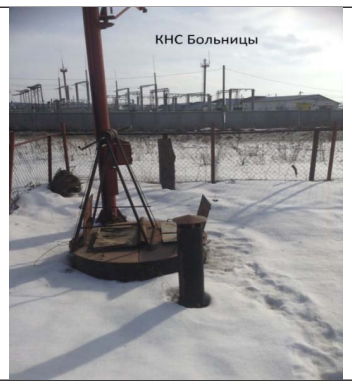
КНС пос. Светлый		
1. КНС № 1 п. Светлый (предназначена для перекачки стоков п. Светлый) кадастровый номер : отсутствует, не была должным образом передана документация при передаче объекта в Концессию)	Разрушены отмостки, трубопроводы канализации изношены на 80%, запорная арматура на 50% неисправна.	
2. КНС № 2 п. Светлый (предназначена для перекачки стоков от ст. Арамиль) кадастровый номер : отсутствует, не была должным образом передана документация при передаче объекта в Концессию)	Разрушены отмостки, трубопроводы канализации изношены на 70%, запорная арматура на 40% неисправна.	
Очистные сооружения г. Арамиль		
1. Очистные сооружения Свердловская обл., г. Арамиль, пер. Речной, 1А кадастровый номер участка : 66 : 33 : 0101012 : 575	Неудовлетворительное техническое состояние сооружений и установленного в них неработающего (или неэффективно работающего) оборудования: -приемная камера, в которой щитовые затворы прокорродированы, находятся в нерабочем состоянии, в связи с чем распределение воды не производится. Железобетонная конструкция камеры имеет разрушения; -ж/бетонные конструкции песколовок имеют значительный износ, оголена арматура, щитовые затворы в лотках прокорродированы, в связи с чем они не выполняют своего назначения. Гидроэлеваторы, установленные в песколовках не работают, т.к. они забиты песком, а система трубопроводов, подающих техническую воду для их работы, находится в неудовлетворительном техническом состоянии. Выпуск песка не производится, он выносится на последующие сооружения нарушая их режим работы; -железобетонные конструкции первичных отстойников, аэротенков, их сборных и распределительных лотков также частично разрушены до арматуры на стыках «вода-воздух», щитовые затворы прокорродированы, имеются щели в лотках; -система удаления осадка из первичных отстойников забита, в связи с чем осадок из отстойников удаляется периодически 1..2 раза в месяц, вместо необходимых 2-х раз в сутки; -система аэрации в аэротенках не работает, воздуходувки выключены из работы; -вторичные отстойники и контактные резервуары имеют те же железобетонные разрушения, что и предыдущие сооружения. Фактическое количество сточных вод, поступающих на очистные сооружения, составляет 18 % от проектной производительности сооружений, что обуславливает низкие скорости движения сточных вод в сооружениях, длительное время пребывания в них, что приводит к загниванию сточных вод, снижению температуры сточных вод (в зимний период до 5..7оС), перерасходу электроэнергии и т.д. Большая неравномерность поступающих сточных вод на сооружения нарушает гидравлический режим работы сооружений. Низкая температура сточных вод, при которой процессы окисления и нитрификации идут неэффективно. Поступление грунтовых вод через сети и колодцы снижает температуру сточных вод уже на входе их на очистные сооружения. Отсутствуют в схеме сооружения доочистки, очистки от фосфора, нитратов (образующихся в процессе нитрификации), в связи с чем качество очищенных сточных вод не может отвечать требованиям на сбросе по БПК, взвешенным веществам, азоту нитратному и фосфору.	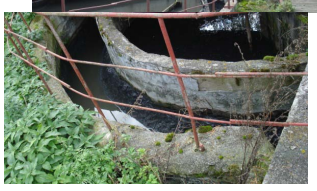
Очистные сооружения пос. Светлый		
1. Очистные сооружения Свердловская обл., Сысертский р-н, п. Светлый, ул. Центральная, 1Б кадастровый номер участка : 66 : 33 : 0401001 : 808	Существующая технологическая схема очистки сточных вод не обеспечивает удовлетворительное качество очищенных сточных вод в соответствии с современными нормативными требованиями. Отсутствие сооружений доочистки сточных вод от биогенных и органических веществ, что представляет опасность эвтрофикации водоприемника сточных вод. Существующая технология обработки осадков не обеспечивает решение проблем, связанных с утилизацией осадков без создания техногенной нагрузки на окружающую среду. Существующие КНС и очистные сооружения предприятия морально устарели и физически изношены, не отвечают современным технологическим требованиям. Часть железобетонных и металлических конструкций сооружений разрушена.	
Система водоотведения пос. Арамиль		
1.Выгреб ул. Кооперативная (кадастровый номер : отсутствует, не была должным образом передана документация при передаче объекта в Концессию)	Содержание выгреба разливается за его пределы. Границы выгреба определить невозможно. Отсутствует наземная часть с крышкой и решеткой для отделения твердых фракций. Присутствует подъездная дорога, через которую содержимое выгреба вытекает на прилегающую территорию, далее через бетонную трубу, расположенную под землёй, вытекает вблизи огородных участков. Присутствует стойкий запах канализации, распространяющийся вокруг. Расстояние до ближайшего здания (ФАП ГБУЗ СО «Арамильская городская больница») ориентировочно составляет 20 м. Излив на рельеф.	

2.1.3 Технологические зоны водоотведения. Зоны централизованного и нецентрализованного водоотведения.

Сведения о зонах централизованного и нецентрализованного водоотведения представлены в Таблице 17.

Таблица 17.

№ п/п	Наименование населенных пунктов	Сведения об очистных сооружениях канализации	Сведения об отведении сточных вод
11	г. Арамиль	Очистные сооружения с полной биологической очисткой, производительность 14,0 тыс. м3/сут. Требуется реконструкция.	После очистки сброс в р. Исеть, 546,0 км от устья. 56° 41' 39"с.ш., 60° 53' 10" в.д.
22	пос. Светлый	Очистные сооружения с полной биологической очисткой, производительность 0,8 тыс. м3/сут. Требуется реконструкция.	После очистки сбос в р. Исеть, 541,3 км от устья. 56° 42' 27"с.ш., 60° 55' 55" в.д
33	пос. Арамиль	Очистные сооружения отсутствуют. Требуется строительство КНС и сетей водоотведения для перекачки канализационных стоков в очистные сооружения пос. Светлый.	Вывоз из выгреба на очистные сооружения г. Арамиль, ассенизационными машинами

2.1.4 Состояние и функционирование канализационных сетей.

Общая протяжённость канализационных сетей на территории Арамильского городского округа на 2019 год составила 49,71 км. Все сети выполнены в основном из керамических, чугунных и стальных труб, 97% трубопроводов эксплуатируются свыше 40 лет.

В соответствии с ВСН 58-88(р) «Положение об организации и проведении реконструкции, ремонта и технического обслуживания зданий, объектов коммунального и социально-культурного назначения», продолжительность эксплуатации водопроводных чугунных труб до капитального ремонта (замены) - 40 лет.

=80% ;

Износ канализационных сетей составляет 80% от общей протяженности трубопроводов.

Таблица 18.

Канализационные сети Арамильского городского округа с 100 % износом

Район	Необходимый диаметр, мм	Протяженность, км
Участок сети по ул. Рабочая от дома № 102 до дома № 114	200	0,325
Участок сети от ул. Рабочая, 127 до ул.Щорса,57	200	0,17
Участок сети от ул. Рабочая, 114 до ул. Лесная	200	0,26
Участок сети от ул. Рабочая, 111-125 до ул. Щорса, 57	200	0,35
Участок сети по ул. Рабочая от дома № 130 до дома № 114	200	0,33
Участок сети: пер. Лесной –ул. Садовая- пер. Спортивный – ул. Садовая	150	0,49
Участок сети от ул.Садовая,16 до ул.Садовая,4	150	0,23
Участок сети от ул.Садовая,2 до ул.Рабочая,126	200	0,27
Участок напорного коллектора от КНС № 4	2×200	1,3×2=2,6
Сборный коллектор левобережного района	300	3,015
Участок сети от ул. Текстильщиков до ул. Красноармейская	300	0,54
Гарнизон, дом № 20	100	0,12
Участок сети от ул. Ленина, 1д, 1г до ул. Текстильщиков	150	0,28
Участок сети от ул.1 мая,83 до ул. Текстильщиков	150	0,17
Участок сети от ул.Курчатова,30 до ул. Механизаторов	150	0,12
Участок сети от ул.Красноармейская,118д до ул. Энгельса	200	0,45

2.1.5 Безопасность и надежность централизованной системы водоотведения.

Данной схемой определяется необходимость модернизации основных фондов предприятия для улучшения качества, надёжности и экологической безопасности систем канализации с применением прогрессивных технологий, материалов и оборудования, а также повышения уровня благоустройства жилищного фонда.

Для достижения стратегических целей необходимо комплексное решение следующих приоритетных проблем на период до 2035 года:

- 100 % обеспечение жилой застройки Арамильского городского округа централизованной системой канализации;
- обеспечение подключения новых абонентов к централизованной системе водоотведения;
- обеспечение технологии очистки коммунальных сточных вод, соответствующей современным требованиям к качеству очищенных сточных вод;
- осуществление реконструкции систем и сооружений по сбору, очистке и отведению сточных вод с применением прогрессивных методов, технологий, материалов и оборудования, обеспечивающих качество сточных вод, соответствующее установленным требованиям при сбросе их в водные объекты;
- строительство новых станции перекачки сточных вод на очистные сооружения взамен физически изношенным, на комплектные-полной заводской готовности;
- восстановление и модернизация существующих коллекторов;
- организация утилизации осадков сточных вод, исключающей вторичное загрязнение окружающей среды.

2.1.6 Воздействие сброса сточных вод через централизованную систему водоотведения на окружающую среду.

Сложившаяся неблагоприятная обстановка на стадиях технологического процесса очистки и транспортировки сточных вод Арамильского городского округа стала главной и определяющей проблемой, без решения которой невозможно сохранение здоровья населения, решения многих социальных проблем, связанных с повышением уровня жизни людей, в т.ч. развитие нового жилищного строительства. После поступления в различные водоемы сточные воды могут нанести существенный вред экологической ситуации и здоровью человека. Во избежание различных негативных последствий разработан комплекс мероприятий по повышению качества услуг и улучшению экологической ситуации в Арамильском городском округе.

2.1.7 Территории, не охваченные централизованной системой водоотведения.

В настоящее время на территории Арамильского городского округа централизованная система канализации с очистными сооружениями существует в г. Арамиль и п. Светлый, в п. Арамиль нет очистных сооружений, планируется строительство канализационной насосной станции и канализационного коллектора для отведения сточных вод на очистные сооружения п. Светлый.

2.1.8 Существующие технические и технологические проблемы системы водоотведения Арамильского городского округа.

Канализационные насосные станции, расположенные на территории Арамильского городского округа, за исключением вновь построенной в 2018 году КНС-4, находятся в неудовлетворительном техническом состоянии, обусловленном неудовлетворительным техническим состоянием строительных конструкций.

Неудовлетворительная работа очистных сооружений г. Арамиль и пос. Светлый связанна с техническим состоянием сооружений и оборудования; значительно завышенной проектной мощностью сооружений; большой неравномерностью поступления сточных вод, а также отсутствием в технологической схеме сооружений, обеспечивающих очистку от фосфатов и нитратов, сооружений доочистки. По многим веществам концентрации на выходе из очистных сооружений значительно превышают предельно-допустимую концентрацию (далее – ПДК) для водоемов рыбохозяйственного назначения. Превышение ПДК по показателям БПК, группа азота, фосфаты и др., связано с отсутствием в схеме сооружений доочистки, обеспечивающих очистку от азота, фосфора.

Поселок Арамиль, где расположены социально значимые объекты: фельдшерско-акушерский пункт; детский сад №6 «Колобок»; 6 многоквартирных домов. Население составляет ориентировочно 970 человек. В данном микрорайоне проблемным вопросом является сбор и транспортировка канализационных стоков. Стоки пос. Арамиль поступают в выгребную яму и ассенизационной машиной вывозятся на очистные сооружения г. Арамиль. Опорожнять полностью выгребную яму не представляется возможным, т.к. яма не герметична, в нее попадают грунтовые и поверхностные воды. Яма находится в переполненном состоянии, в результате чего, происходит излив сточных вод на рельеф.

Сети водоотведения Арамильского городского округа выполнены в основном из керамических, чугунных и стальных труб, общей протяженностью 49,71 км., 97% сетей эксплуатируются свыше 40 лет. Неудовлетворительное техническое состояние сетей водоотведения и канализационных колодцев способствует увеличению числа аварий. Неорганизованное поступление ливневых, талых и дренажных вод в хозяйственно-бытовую систему водоотведения приводит к снижению температуры сточных вод на входе в очистные сооружения и нарушениям процессов нитри- и денитрификации биологической очистки.

2.2 Балансы сточных вод в системе водоотведения.

2.2.1 Баланс поступления сточных вод в централизованную систему водоотведения и отведение стоков по технологическим зонам водоотведения.

Баланс поступления сточных вод по технологическим зонам водоотведения Арамильского городского округа приведен в Таблице 19.

Таблица 19.

Наименование показателей	Очистные сооружения г. Арамиль 2019 год	Очистные сооружения п. Светлый 2019 год
Сброшено, тыс куб., всего	1109,9	112,1
Недостаточно - очищенных	1109,9	112,1
Нормативно-очищенных	-	-
ИТОГО:	1109,9	112,1

Фактический объем водоотведения за 2018 год и фактический объем водоотведения за 2019 год на территории Арамильского городского округа приведен в таблицах 20, 21

Таблица 20,21

№ п/п	Наименование потребителя	Фактический объем за год, куб. м
1.	Итого население, УК, ТСЖ	776495,126
1.1.	ООО УК "Константа плюс"	222085,367
	в т.ч. ОС г.Арамиль	222085,367
	ОС п.Светлый	0
1.2.	ООО "УК "Лидер"	31384,828
	в т.ч. ОС г. Арамиль	28182,03
	ОС п. Светлый	3202,798
1.3.	ООО УК "Солнечный город"	7185,24
1.4.	ТСЖ "Арамиль, Ленина 16а"	4000,37
1.5.	ТСЖ Восход (Новая 3-Б)	14452,454
1.6.	ТСЖ Новая 1Б	14780,6
1.7.	ТСЖ Ленина 2д	3967,84
1.8.	ТСЖ Союз (1 Мая 58)	542,42
1.9.	ТСЖ Космонавты	41147,171
1.10.	ТСЖ Космонавты 1	17433,173
1.11.	ТСЖ Гарнизон (Космонавтов 11)	7254
1.12.	ТСЖ Космонавтов 11А	17347
1.13.	ТСЖ Лучшее (Щорса 57)	5076,879
1.14.	ТСЖ Магистраль	32716,125
1.15.	ТСЖ Радуга	21575,587
1.16.	Население	326459,276
	в т.ч. ОС г.Арамиль	282852,332
	ОС п.Светлый	43606,944
1.17.	ГБОУ СПО СО ЕТОТ (Арамильский ПУ)	299,99
1.18.	УСЗН (льготы)	1186,096
1.19.	ЕМУП "СУЭРЖ"	7600,71
2.	Бюджетные организации (всего)	50714,987
2.1.	Областной бюджет (всего)	9804,16
2.1.1.	ГБУ соц. обсл. нас. СО "Компл. центр соц. обсл. насел. Сысертского р-на"	1015
2.1.2.	ГБУЗСО "Арамильская горбольница"	8635,86
	в т.ч. ОС г.Арамиль	8492,82
	ОС п.Светлый	143,04
2.1.3.	ГБУСО "МЦП госуд-х и муниц-х услуг"	50
2.1.4.	ГБОУ СПО СО ЕТОТ (Арамиильск. ПУ)	103,3
2.2.	Местный бюджет (всего)	40910,827
2.2.1.	МАОУ СОШ № 1,г.Арамиль, ул.1 Мая 60	4168,567
2.2.2.	МБОУ СОШ № 3	1376,5
2.2.3.	МБОУ СОШ № 4	1193,85
2.2.4.	МДОУ детский сад № 1 "Аленка"	10719,53
2.2.5.	МАДОУ детский сад № 2"Радуга"	1694
2.2.6.	МКДОУ детский сад № 3 Родничок"	2719
2.2.7.	МАДОУ детский сад № 4"Солнышко"	3232,16
2.2.8.	МДОУ детский сад № 5 "Светлячок"	2344,6
2.2.9.	МДОУ детский сад № 6"Колобок", п.Арамиль, ломоносова 2	269,97
2.2.10.	МАДОУ детский сад № 7 "Золотой ключик", г.Арамиль, ул.Рабочая 129-а	1916,435
2.2.11.	МАДОУ детский сад № 8 "Сказка", г.Арамиль, Космонавтов 1	1006
2.2.12.	МКОУ ДОД "ЦРТДиЮ"	158,25
2.2.13.	МБУ "Дворец культуры город Арамиль"	294,88
2.2.14.	МКУ "КДК "Виктория"	171
2.2.15.	МУК "Библиотека"	52,79
2.2.16.	МБОУ ДОД "ДШИ"	16,5
2.2.17.	МБУ Центр "Созвездие"	94,6
2.2.19.	МАОУ ДОД "ДЮСШ "Дельфин"	9445,495
2.2.20.	МКУ "Управл.здан.и трансп. АГО"	0
2.2.21.	Контроль за оборотом наркотиков	0
2.2.22.	МОМВДРФ "Сысертский"	0
2.2.23.	Департамент по обеспеч.деят.мировых судей	36,7
3.	Прочие потребители (всего)	397178,422
3.1.	ГАУ СО "Арамильский УТЦ АПК" , г.Арамиль, Курчатова 30	328
3.2.	Арамильское ГОРПО	188,9
3.3.	Ветличебница	102
3.4.	ГУПСО "Фармация"	5,8
	ГКУЗ СО "Специализированный дом ребенка	315
3.5.	ИП Абакумов Сергей Юрьевич	13152,2
3.6.	ИП Авакян Павел Леонидович	175,45
	Авакян Жанна Павлушевна	14,001
	ИП Алферов Дмитрий Владимирович	374,85
3.7.	ИП Бабушкин Вячеслав Анатольевич	9520
3.8.	ИП Барабошин Константин Сергеевич	6140
3.9.	Бахарев Сергей Михайлович	0
	Быков Сергей Анатольевич	19
3.10.	ИП Вагнер Станислав Александрович	810
3.11.	ИП Васильев Александр Игоревич	895,4
3.12.	ИП Галагура Андрей Александрович	6820
3.13.	ИП Голякова Татьяна Владимировна	2871
3.14.	ИП Гурьянов Александр Николаевич	154,93
3.15.	Дешевенко Владимир Константинович	59
	Дешевенко Светлана Ивановна	15
3.16.	ИП Елсуков Сергей Николаевич	688
3.17.	ИП Елисеева Любовь Аркадьевна	277
3.18.	Еремин Александр Николаевич	4985
	Елькин С.Г. (клиника Фамилия)	37,32
	Ельмова Татьяна Яковлевна	88,902
3.19.	Жигадло Борис Альбертович	129,04
	ИП Земскова Л.И.	67,5
	Зенкова Наталья Александровна (1 Мая)	25,585
	Казанцева Ирина Владимировна	16,37
	ИП Киселева Вероника Дмитриевна	16640
	Кобзев Д.В.	78,989
3.20.	ИП Кобызов Сергей Владиславович	93
	ИП Козицин Е.Ю.	30,92
3.21.	ИП Копчук Людмила Васильевна	56
3.30.	Комаров Антон Олегович	14,3
	Копысов В.В.	37
	ИП Кузьминский Кирил Алексеевич	138
	ИП Костин О.В.	48,42
	Лузина Вера Александровна	128,1
3.22.	ИП Малева Оксана Викторовна	134,6
	ИП Марков В.П.	872
3.23.	ИП Мартиросян Лерник Аршакович	4944
	ИП Мастицкая Лена Михайловна	453,75
3.24.	ИП Мустафина Любовь Радионовна, г.Арамиль, Ленина 1-Ж	0,2

3.25.	ИП Мустафин Раис Махмудович	1952
3.26.	ИП Огонесян Спартак Мисакович	668
3.27.	ИП Окунева Маргарита Юрьевна	53
3.28.	ИП Паламарчук В.П.	646
	Паварин Дмитрий Анатольевич	10
3.29.	ИП Патрушева Татьяна Петровна	127
3.30.	ИП Пахолкова Надежда Викторовна, г.Арамиль, Клубная 61	91
3.31.	ИП Петросян Амазасп Манукович	1321,63
3.41.	Перин Федор Александрович	39,481
3.32.	ИП Подрезова Оксана Александровна	210
3.43.	Полетаев Илья Юрьевич (новая 3-Б)	6,281
	Поликарпова Елена Дмитриевана	41,97
	Попова Галина Александровна	5716
3.33.	ИП Попов Валерий Михайлович	143,112
	г.Арамиль, Ленина 2-д "Одежда"	82,81
	п.Арамиль, Станционная 7-а, магазин	60,302
3.34.	ИП Ратькина Любовь Федоровна	183
3.47.	Рыбко О.В.	24
3.35.	ИП Сагидуллин Руслан Ильгизовис	612,991
	ИП Сагидуллин Ильгиз Зуфарович	246
3.36.	ИП Сельков Дмитрий Евгеньевич	0
	Семериков Леонид Александрович	102,44
3.37.	ИП Сорокина Елена Николаевна	189,2
3.51.	ИП Смаль Владимир Алексеевич	202
3.52.	Сыроветник Александр Николаевич	75
3.53.	ИП Стахеев Александр Валентинович	1315,31
3.54.	ИП Смаль Марина Владимировна	260,8
3.55.	ИП Суетина Татьяна Юрьевна, г.Арамиль, Ленина 15	660
	Сутягина Ирина Сергеевна	3,757
	Сурганов Николай Сергеевич (м-н Сантехника ул.Октябрьская 131)	3
	ИП Татаров Мераб Павлович	143
	ИП Тимошенко Сергей Владимирович	70,998
3.56.	Токарева Татьяна Борисовна	111
	Томина Е.А. (аптека ул.Октябрьская 131)	26
	ИП Цветков А.Н.	117
	Чемезова Мария Александровна (Новая 3-Б)	19
3.56.	ИП Чолахян А.А.	794
3.57.	ИП Черноскутова Н.Н.	27
3.58.	ИП Чудинов Сергей Анатольевич	357,71
3.61.	ИП Терновских Владимир Петрович	14,01
	Юхимец Владимир Васильевич	143,623
3.62.	МУП "Арамиль-Тепло"	2046,6
	объекты г.Арамиль	1977
	объекты п.Светлый	69,6
3.63.	МУП ЖКХ "Западное"	128769,23
3.64.	ЗАО ЗЭТ	1331,5
3.65.	АО "АЗПТ"	3055
3.66.	ЗАО "НПХ ВМП"	11932
3.67.	Монди АО "Уралпластик-Н"	18113
3.68.	ЗАО "ЭФКО-Урал" (ОАО "Эфирное")	2400
3.69.	ОАО ОЭЗ Титановая долина	18526,824
3.70.	ОАО ААРЗ	12900
3.71.	ОАО "МРСК-Урала"	0
3.72.	ОАО СКБ-Банк	41,2
3.73.	ОАО "Среднеуральское ДРСУ"	187
3.74.	ОАО "УПЗ"	35382
3.75.	ОАО РЖД	119,018
3.76.	ОАО "УЗДТ"	145,5
3.77.	ОАО "Уралагроснабкомплект"	251
3.73.	ООО "Агроторг" (м-н "Пятерочка"	25,767
3.78.	ООО "Алькасар"	4078
	ООО АПТ "Защита"	304
3.79.	ООО "Аптечная сеть Радуга"	32,9
3.80.	ООО "Арамиль Сити"	191,87
3.81.	ООО "Белфор",г.Арамиль,Шпагатная 1-а	368,01
3.82.	ООО "БОНИК"	40
3.83.	Завод "СпецМаш"	180
3.84.	ООО "Водоканалрегион"	19973,2
3.85.	ООО "Газпромтрансгаз Екатеринбург" УТТиСТ	4950
3.86.	ООО "Газпромтрансгаз Екатеринбург"- УМТСиК	1138
3.87.	ООО "Газпромтрансгаз Екатеринбург" УТТиСТ- промышленный	1008,2
3.88.	ООО Глория Фиштур	37,036
3.89.	ООО "Диолис"	760
	ООО "Еврокабель"	48,464
3.90.	ООО "Звезда"	0
3.91.	АО ДИКСИ Юг (мегамарт)	2474
	ООО "Камелия"	2,004
3.92.	ООО Корпорация КРЕПС	590
3.89.		0
3.93.	ООО Любимая аптека	15,951
3.94.	ООО "Лесан"	262,719
3.95.	ООО Лугань	91,54
	ООО Локадор групп	586
3.96.	ООО "УралХимбизнес" (Милен 2000)	53,2
3.97.	ООО РСЦ Урал	526,5
3.98.	ООО "Питейный дворик", г.Арамиль, Ленина 2-д пом.37 (с 01.07. ИП Попов В.М.)	28,23
3.99.	ООО Поликом и В	34,8
3.100.	ООО "Птица+"	47
3.101.	ОАО "Птицефабрика"	1080
3.102.	ООО "Прогресс"	430
3.103.	ООО Орбита	2955
3.104.	ООО "Реал"	39,56
	ООО РК СС	38,867
3.105.	ООО "СТАВР"	78,5
3.106.	ООО ПМК Урал	129,4
3.104.	ООО ФРЭШ-оптика	95,76
3.105.	ООО САВ	31,889
3.107.	ООО "Сысертский хлебокомбинат"	202,6
	ООО "Силур-Технопарк"	3510
3.108.	ООО ТД "Сталькомплект	110,4
3.109.	ООО Торгсервис	20,764
3.110.	ООО Трансстрой	2458
3.111.	ООО "ТПГ "Солид"	9901
3.112.	ООО УК АЗПМ	1320
3.113.	ООО УК Константа Плюс (ТЦ)- ИП Сагидулин Р.И.	127,527
3.114.	ООО "Технопроект"	15
	ООО УКРОСС	11,6
	ООО Управл.здан.и сооруж.(УЭЗИС)	53
3.115.	ООО "Уральская ватная компания"	178
3.116.	ООО "Уралэнергосервискомплект"	396
3.117.	ООО "УралКриоГаз"	219,9
3.118.	ООО ТП "Кировский"	1111
3.119.	ООО "Уральская Слобода	3498,9
3.120.	АО "УТС"	361,9
3.121.	ООО ХК "Грани", г.Арамиль, Ленина 40	2214
3.122.	ООО "Фактор"	1643
3.123.	ООО НПП СТРОЙТЭК"	0
3.124.	ООО "Чистодел-Дизель"	546,832
3.125.	ООО "Эдан"	10
3.126.	Невоструев Н.И.	235
3.127.	Почта России	34,56
	в т.ч. ОС г.Арамиль	27,33
	ОС п.Светлый	7,23
3.128.	Сысертское райпо	2338,11
3.129.	ООО СК "СУ-22"	52,65
3.130.	Приход во имя Святой Троицы Екатеринбургской Епархии, г. Арамиль, К.Маркса 2	11,6
3.140.		0
	ИТОГО:	1224388,535

Таблица 21

1.	Итого население, УК, ТСЖ	199110,403
1.1.	ООО УК "Константа плюс"	57538,59
	в т.ч. ОС г.Арамиль	57538,59
	ОС п.Светлый	0
1.2.	ООО "УК "Лидер"	0
	в т.ч. ОС г.Арамиль	0
	ОС п.Светлый	0
1.3.	ООО УК "Солнечный город"	0
1.4.	ТСЖ "Арамиль, Ленина 16а"	817,69
1.5.	ТСЖ Восход (Новая 3-Б)	3911,813
1.6.	ТСЖ Новая 1Б	3819,2
	ООО Управл.здан.и сооруж.(УЭЗИС)	13
1.7.	ТСЖ Ленина 2д	912,71
1.8.	ТСЖ Союз (1 Мая 58)	153,03
1.9.	ТСЖ Космонавты	10351,089
1.10.	ТСЖ Космонавты 1	4125,01
1.11.	ТСЖ Гарнизон (Космонавтов 11)	2086
1.12.	ТСЖ Космонавтов 11А	5387
1.13.	ТСЖ Лучшее (Щорса 57)	963,251
1.14.	ТСЖ Магистраль	8638,718
1.15.	ТСЖ Радуга	5339,885
1.16.	Население	92533,254
	в т.ч. ОС г.Арамиль	77545,234
	ОС п.Светлый	14988,02
1.17.	ГБОУ СПО СО ЕТОТ (Арамиильск. ПУ)	0
1.18.	УСЗН (льготы)	332,513
1.19.	ЕМУП "СУЭРЖ"	2187,65
2.	Бюджетные организации (всего)	14260,243
2.1.	Областной бюджет (всего)	2971,5
2.1.1.	ГБУ соц.обсл.нас.СО "Компл.центр соц.обсл.насел. Сырертс.р-на"	420
2.1.2.	ГБУЗСО "Арамильская горбольница"	2538,5
	в т.ч. ОС г.Арамиль	2502,74
	ОС п.Светлый	35,76
2.1.3.	ГБУСО "МЦП госуд-х и муниц-х услуг"	13
2.1.4.	ГБОУ СПО СО ЕТОТ (Арамиильск. ПУ)	0
2.2.	Местный бюджет (всего)	11288,743
2.2.1.	МАОУ СОШ № 1,г.Арамиль, ул.1 Мая 60	1450,434
2.2.2.	МБОУ СОШ № 3	406,2
2.2.3.	МБОУ СОШ № 4	306,53
2.2.4.	МДОУ детский сад № 1 "Аленка"	2844,17
2.2.5.	МАДОУ детский сад № 2"Радуга"	457,11
2.2.6.	МКДОУ детский сад № 3 Родничок"	646,9
2.2.7.	МАДОУ детский сад № 4"Солнышко"	610,23
2.2.8.	МДОУ детский сад № 5 "Светлячок"	555,5
2.2.9.	МДОУ детский сад № 6"Колобок", п.Арамиль, Ломоносова 2	91
2.2.10.	МАДОУ детский сад № 7 "Золотой ключик", г.Арамиль, ул.Рабочая 129-а	371,674
2.2.11.	МАДОУ детский сад № 8 "Сказка", г.Арамиль, Космонавтов 1	252
2.2.12.	МКОУ ДОД "Юнта"	32,3
2.2.13.	МБУ "Дворец культуры город Арамиль"	529,81
2.2.14.	МКУ "КДК "Виктория"	51
2.2.15.	МУК "Библиотека"	15,96
2.2.16.	МБОУ ДОД "ДШИ"	15
2.2.17.	МБУ Центр "Созвездие"	66,3
2.2.19.	МАОУ ДОД "ДЮСШ "Дельфин"	2580,825
2.2.20.	МКУ "Управл.здан.и трансп. АГО"	0
2.2.21.	ФКУ УИИ ГУФСИН России по Свердловской обл.	0
2.2.22.	МОМВДРФ "Сысертский"	0
2.2.23.	Департамент по обеспеч.деят.мировых судей	5,8
3.	Прочие потребители (всего)	100712,585
3.1.	ГАУ СО "Арамильский УТЦ АПК" , г.Арамиль, Курчатова 30	93
3.2.	Арамильское ГОРПО	57,4
3.3.	Ветличебница	14
3.4.	ГУПСО "Фармация"	0
3.5.	ГКУЗ СО "Специализированный дом ребенка	0
3.6.	ИП Абакумов Сергей Юрьевич	5504
3.7.	ИП Авакян Павел Леонидович	53,5
3.8.	Авакян Жанна Павлушевна	6,507
3.9.	ИП Алферов Дмитрий Владимирович	137,7
	Ахмадурина Ирина Аркадьевна (1Мая,75)	27,852
3.10.	ИП Бабушкин Вячеслав Анатольевич	2390
3.11.	ИП Барабошин Константин Сергеевич	1840
	ИП Бахтин Сергей Павлович (Рабочая, 104)	
3.12.	Быков Сергей Анатольевич	2
3.13.	ИП Вагнер Станислав Александрович	0
3.14.	ИП Васильев Александр Игоревич	164,4
3.15.	ИП Галагура Андрей Александрович	1555
3.16.	ИП Голякова Татьяна Владимировна	994
3.17.	ИП Гурьянов Александр Николаевич	34,683
3.18.	Дешевенко Владимир Константинович	21
3.19.	Дешевенко Светлана Ивановна	12,6
3.20.	ИП Елсуков Сергей Николаевич	171
3.21.	ИП Елисеева Любовь Аркадьевна	71,98
3.22.	Еремин Александр Николаевич	1185
3.23.	Елькин С.Г.	19
3.24.	Ельмова Татьяна Яковлевна	8,4
3.25.	Жигадло Борис Альбертович	41,6
3.26.	ИП Земскова Л.И.	27
3.27.	Зенкова Наталья Александровна (1 Мая)	9
3.28.	Казанцева Ирина Владимировна	6,8
3.29.	ИП Киселева Вероника Дмитриевна	7200
	Климова Марина Ивановна (Новая 3Б)	7,845
3.30.	Кобзев Д.В.	21
3.31.	ИП Кобызов Сергей Владиславович	32
3.32.	ИП Козицин Е.Ю.	7,01
3.33.	ИП Копчук Людмила Васильевна	7,547
3.34.	Комаров Антон Олегович	6,6
3.35.	Копысов В.В.	67
3.36.	ИП Кузьминский Кирил Алексеевич	70
	Куликов Сергей Николаевич	
3.37.	ИП Костин О.В.	10,08
3.38.	Лузина Вера Александровна	63
3.39.	ИП Малева Оксана Викторовна	13,53
3.40.	ИП Марков В.П.	400
3.41.	ИП Мартиросян Лерник Аршакович	740
3.42.	ИП Мастицкая Лена Михайловна	195

	Матвеев Сергей Михайлович	
3.43.	ИП Мустафина Любовь Радионовна, г.Арамиль, Ленина 1-Ж	0
3.44.	ИП Мустафин Раис Махмудович	920
3.45.	ИП Огонесян Спартак Мисакович	175
3.46.	ИП Окунева Маргарита Юрьевна	7
3.47.	Паламарчук В.П.	156
3.48.	Паварин Дмитрий Анатольевич	0
3.49.	ИП Патрушева Татьяна Петровна	45
3.50.	ИП Пахолкова Надежда Викторовна, г.Арамиль, Клубная 61	23,2
3.51.	ИП Петросян Амазасп Манукович	398,5
3.52.	Перин Федор Александрович	11,089
3.53.	ИП Подрезова Оксана Александровна	0
3.43.	Полякова Аурика Викторовна	0
3.54.	Полетаев Илья Юрьевич (Новая 3-Б)	1,019
3.55.	Поликарпова Елена Дмитриевана	17
3.56.	Попова Галина Александровна	2100
3.57.	ИП Попов Валерий Михайлович	40,84
	г.Арамиль, Ленина 2-д "Одежда"	27,9
	п.Арамиль, Станционная 7-а, магазин	12,94
3.58.	ИП Ратькина Любовь Федоровна	50
3.59.	Рыбко О.В.	12
3.60.	ИП Сагидуллин Руслан Ильгизовис	195,503
3.61.	ИП Сагидуллин Ильгиз Зуфарович	40,5
3.62.	Сельков Дмитрий Евгеньевич	0
3.63.	ИП Смаль Марина Владимировна	118
3.64.	Семериков Леонид Александрович	44
3.65.	ИП Сорокина Елена Николаевна	46,7
3.66.	ИП Смаль Владимир Алексеевич	50,49
3.67.	Сыроветник Александр Николаевич	30
3.68.	ИП Стахеев Александр Валентинович	303,53
3.69.	ИП Суетина Татьяна Юрьевна, г.Арамиль, Ленина 15	180
3.70.	Сутягина Ирина Сергеевна	6
3.71.	Сурганов Николай Сергеевич	6
3.72.	ИП Татаров Мераб Павлович	0
3.73.	Терновских Евгений Петрович	3,46
3.74.	ИП Тимошенко Сергей Владимирович	0
3.75.	Токарева Татьяна Борисовна	61
3.76.	Томина Е.А.	13
	Целищев Артем Андреевич	4
3.77.	ИП Цветков Андрей Николаевич	0
3.78.	Чемезова Мария Александровна (Нов.3-б)	6
3.79.	ИП Чолахян Артур Айкович	69
3.80.	ИП Черноскутова Н.Н.	14
3.57.		0
3.81.	ИП Чудинов Сергей Анатольевич	74,25
3.59.		0
3.60.		0
	Ширшов Александр Викторович (1Мая 71А)	3
3.82.	Юхимец Владимир Васильевич	0
3.83.	МУП "Арамиль-Тепло"	960,51
	объекты г.Арамиль	942,27
	объекты п.Светлый	18,24
3.84.	МУП ЖКХ "Западное"	31641,38
3.85.	ЗАО ЗЭТ	0
3.86.	АО "АЗПТ"	783
3.87.	ЗАО "НПХ ВМП"	2232
3.88.	Монди АО "Уралпластик-Н"	5369
3.89.	ЗАО "ЭФКО-Урал" (ОАО "Эфирное")	600
3.90.	ОАО ОЭЗ Титановая долина	2928,32
	АО Авиакомпания "УКТУС"	24
3.91.	ОАО ААРЗ	3800
	ООО Арамильская ППТБО	974
3.92.	ООО Агроторг (м-н Пятерочка)	31,216
3.93.	ОАО СКБ-Банк	0
3.94.	ОАО "Среднеуральское ДРСУ"	24
3.95.	ОАО "УПЗ"	5585
3.96.	ОАО РЖД	16,917
3.97.	ОАО "УЗДТ"	0
3.98.	ОАО "Уралагроснабкомплект"	58
3.73.		0
3.99.	ООО "Алькасар"	581
3.100.	ООО АПТ "Защита"	104
3.101.	ООО "Аптечная сеть Радуга"	8,225
3.102.	ООО "Арамиль Сити"	47,79
3.103.	ООО "Белфор",г.Арамиль,Шпагатная 1-а	145,5
3.104.	ООО "БОНИК"	9,375
3.105.	Завод "СпецМаш"	45
3.106.	ООО "Водоканалрегион"	4362
3.107.	ООО "Газпромтрансгаз Екатеринбург" УТТиСТ	1021
3.108.	ООО "Газпромтрансгаз Екатеринбург"- УМТСиК	390
3.109.	ООО "Газпромтрансгаз Екатеринбург" УТТиСТ- промышленный	99,4
3.110.	ООО Глория Фиштур	1
3.84.		0
3.111	ООО ХК "Грани", г.Арамиль, Ленина 40	442
3.112		0
3.113	ООО "Диолис"	235
3.114	АО ДИКСИ Юг (мегамарт)	418
3.115		0
3.116.	ООО Корпорация КРЕПС	120
3.117	ООО "Камелия"	11,891
3.118	ООО ТП "Кировский"	622
3.119	ООО "Лесан"	51,523
3.120	ООО Лугань	21,12
3.121	ООО Локадор групп	146
3.122	ООО Любимая аптека	6,431
3.123	ООО Орбита	630
3.124	ООО ПМК Урал	30,15
3.125	ООО Поликом и В	0
3.126	ООО "Птица+"	8
3.127	ОАО "Птицефабрика"	240
3.128	ООО "Прогресс"	174
3.129	ООО ОКМИС	15
3.130	ООО "Реал"	9,76
3.131	ООО РК СС	9
3.132	ООО РСЦ Урал	257
3.133	ООО "СТАВР"	20,5
3.134		0
3.135	ООО САВ	7,92
3.136	ООО "Сысертский хлебокомбинат"	17,6
3.137	ООО "Силур-Технопарк"	427
3.138	ООО ТД "Сталькомплект	46,6
3.139	ООО Торгсервис	10,58
3.140	ООО Трансстрой	493
3.141	ООО "ТПГ "Солид"	3196
3.111.		0
3.142	ООО УК АЗПМ	330
3.143	ООО "УралХимбизнес" (Милен 2000)	0
3.144	ООО "Технопроект"	0
3.145	ООО УКРОСС	0
3.146		0
3.147	ООО "Уральская ватная компания"	0
3.148	ООО "Уралэнергосервискомплект"	100
3.149	ООО "УралКриоГаз"	60,6
3.150		0
3.151	ООО "Уральская Слобода	895,6
3.152	АО "УТС"	145,491
3.153	ООО ФРЭШ-оптика	24,03
3.154	ООО "Фактор"	286
3.155		0
3.156	ООО "Чистодел-Дизель"	113,536
3.157	ООО "Эдан"	0
3.128.		0
3.158	Невоструев Н.И.	43,72
3.159	Почта России	17,855
	в т.ч. ОС г.Арамиль	12,635
	ОС п.Светлый	5,22
3.160	Сысертское райпо	674,93
3.161	ООО СК "СУ-22"	0
3.162	Приход во имя Святой Троицы Екатеринбургской Епархии, г. Арамиль, К. Маркса, 2	0
	ИТОГО:	314083,231

Фактический объем водоотведения за 2018 год на территории
Арамильского городского округа
Таблица 22.

№ п/п	Наименование потребителя	Фактический объем за год, куб.м
1.	Итого население, УК, ТСЖ	776495,126
2.	Бюджетные организации (всего)	50714,987
3.	Прочие потребители (всего)	397178,422
4.	ИТОГО:	1224388,535
5.	Очистные сооружения г. Арамиль	1118066,617
6.	Очистные сооружения п. Светлый	106321,918

Фактический объем водоотведения за 2019 год на территории
Арамильского городского округа

Таблица 23.

№ п/п	Наименование потребителя	Фактический объем за I кв, куб.м
1.	Итого население, УК, ТСЖ	199110,403
2.	Бюджетные организации (всего)	14260,243
3.	Прочие потребители (всего)	100712,585
4.	ИТОГО:	314083,231
5.	Очистные сооружения г. Арамиль	283704,131
6.	Очистные сооружения п. Светлый	30379,1

2.2.2 Фактический приток неорганизованного стока по технологическим зонам водоотведения.

В настоящее время поверхностный сток территории не организован. Сброс воды с территории жилой и общественной застройки осуществляется, в естественные водотоки, которые впадают в р. Исеть без предварительной очистки. Из-за неудовлетворительного состояния канализационных коллекторов, происходит инфильтрация грунтовых и талых вод в систему водоотведения. В сезон таяния снега и паводков в систему канализации г. Арамиль поступает, ориентировочно, до 2000 м.куб./сут.

2.2.3 Оснащенность зданий, строений и сооружений приборами учета принимаемых сточных вод и их применение при осуществлении коммерческих расчетов.

В настоящее время коммерческий учет принимаемых сточных вод от потребителей Арамильского городского округа осуществляется в соответствии с действующим законодательством, и количество принятых сточных вод принимается равным количеству потребленной воды. В тех случаях, когда у абонента имеется собственный источник водоснабжения применяются удельные нормы водоотведения, установленные Региональной энергетической комиссией Свердловской области. Это факт усложняет ведение мониторинга фактического объема передаваемых стоков и составления общего баланса стоков.

Учет поверхностного стока ведется в соответствии с Правилами, утвержденными городской думой, расчетным способом учитываются площади абонентов, площади водонепроницаемых поверхностей и фактически выпавшие осадки.

Дальнейшее развитие коммерческого учета сточных вод осуществляется в соответствии с Федеральным законом от 07 декабря 2011 года № 416-ФЗ «О водоснабжении и водоотведении».

2.2.4 Ретроспективный анализ балансов поступления сточных вод в централизованную систему водоотведения по технологическим зонам.

Ретроспективный анализ балансов поступления сточных вод в централизованную систему водоотведения по технологическим зонам представлен в Таблице 24.

Таблица 24.

Наименование показателей	Очистные сооружения г. Арамиль 2018 г.	Очистные сооружения п. Светлый 2018 г.
Сброшено, тыс. куб.м., всего	1137,93	115,83
Недостаточно очищенных	1137,93	115,83
Нормативно очищенных	-	-

2.2.5 Прогнозные балансы поступления сточных вод в централизованную систему водоотведения поселения, с учетом различных сценариев.

Таблица 25.

Прогнозные балансы поступления сточных вод на очистные сооружения Арамильского городского округа, с учетом объемов водоотведения от ТЛК.

Населенный пункт	Объем сточных вод, м3/сут			
	на 2025г.	на 2025г. с неучтенными расходами	на расчетный срок (2035г.)	на расчетный срок (2035г.) с неучтенными расходами
г. Арамиль	4200,0	5000,0	4260,0	5100,0
ТЛК	4000	4000	6300	6300
Итого: водоотведение на очистные сооружения г. Арамиль	8200	9000	10560	11 500
п. Арамиль	120,0	145,0	245,0	300,0
п. Светлый	300,0	360,0	350,0	420,0
Итого: водоотведение на очистные сооружения п.Светлый	420,0	500,0	520,0	800,0

Таблица 26.

Прогнозные балансы поступления сточных вод на очистные сооружения Арамильского городского округа без учета объемов водоотведения от ТЛК.

Населенный пункт	Объем сточных вод, м3/сут			
	на 2025 год	на 2025 год с неучтенными расходами	на расчетный срок (2035 год)	на расчетный срок (2035 год) с неучтенными расходами
г. Арамиль	4200,0	5000,0	4260,0	5 000
Итого: водоотведение на очистные сооружения г. Арамиль	4200	5000	4260	5 000
п. Арамиль	120,0	145,0	245,0	300,0
п. Светлый	300	360,0	350,0	420,0
Итого: водоотведение на очистные сооружения п. Светлый	420,0	500,0	520,0	800,0

При расчете объемов водоотведения на 2025 год и на расчетный срок рассматриваются 2 сценария развития территории Арамильского городского округа:

I – развитие жилищного строительства с подключением к централизованной системе водоотведения;

II – развитие жилищного строительства и строительства объекта промышленного значения терминально-логистического комплекса Свердловской железной дороги с подключением к централизованной системе водоотведения.

Расчет объемов сточных вод выполнен в соответствии с требованиями СП 31.13330. 2012 «Водоснабжение. Наружные сети и сооружения». Данные о численности населения приняты в соответствии с генеральным планом Арамильского городского округа.

Прогнозируемые объемы водоотведения на 2025 и расчетный срок 2035 г. терминально-логистического комплекса Свердловской железной дороги в районе п. Первомайского Сысертского района Свердловской обл. приняты на основании письма от Министерства экономики и территориального развития Свердловской области № 09-13/2-13/3086 о прогнозируемых объемах водоотведения.

2.3 Прогноз объема сточных вод.

2.3.1 Сведения о фактическом и ожидаемом поступлении сточных вод в централизованную систему водоотведения.

Фактический объем водоотведения, принимаемого на очистные сооружения г. Арамиль на 2020 год составляет 1230,47 тыс. м^3/год. Фактический объем водоотведения, принимаемого на очистные сооружения п. Светлый на 2019 год составляет 112,1 тыс. м^3/год. Отчет по фактическому водоотведению за 2018 год формируется в I кв. 2019 год.

До конца 2035 года планируется обеспечить 100% населения Арамильского городского округа системами централизованного отвода бытовых сточных вод.

Расчетное увеличение объемов водоотведения в жилищно-коммунальном секторе Арамильского городского округа при обеспечении их в полном объеме централизованной системой канализации, принимается по нормативам потребления коммунальных услуг на территории муниципального образования г. Екатеринбург.

Ожидаемый объем поступления водоотведения на очистные сооружения г Арамиль на расчетный срок (2035 г.), с учетом хозяйственно-бытовых сточных вод ТЛК составит 4 197 тыс. м^3/год. Ожидаемый объем водоотведения на очистные сооружения п. Светлый на расчетный срок (2035 г.) составит 292 тыс. м^3/год.

2.3.2 Расчет требуемой мощности очистных сооружений. Резерв производственных мощностей систем водоотведения.

К концу 2035 года планируется обеспечить 100% населения Арамильского городского округа системой канализации.

В состав мероприятий схем водоснабжения и водоотведения входит:

- строительство очистных сооружений хозяйственно-бытовых сточных вод г. Арамиль, проектной производительностью 5,0 тыс. м3/сут.;
- реконструкция очистных сооружений канализации п. Светлый проектной производительностью до 0,8 тыс. м^3 /сут.

В период с 2018 по 2035 годы ожидается увеличение объемов по приему сточных вод на очистные сооружения канализации в связи с развитием жилищного и промышленного строительства. Предполагаемый расчетный сброс стоков к 2035 году составит: 11,5 тыс. м^3 /сут (при условии подключения к системе водоотведения хозяйственно-бытовых сточных вод ТЛЦ) и 0,8 тыс. м^3 /сут. Резерв по мощности существующих очистных сооружений представлен в Таблице 27, Таблице 28.

Таблица 27.

Резерв производственных мощностей очистных сооружений г. Арамиль

№ п/п	Наименование показателя	Единица измерения	2018 год	2025 год	2035 год
1	Установленная производительность очистных сооружений	т. м3 в сутки	14,0	5,0	11,5
2	Фактическая производительность очистных сооружений	т. м3 в сутки	3,1	5,0	11,5
3	Резерв производственных мощностей	%	81%	100%	100%

Таблица 28.

Резерв производственных мощностей очистных сооружений п. Светлый

№ п/п	Наименование показателя	Единица измерения	2018 год	2025 год	2035 год
1	Установленная производительность очистных сооружений	т. м3 в сутки	0,8	0,8	0,8
2	Фактическая производительность очистных сооружений	т. м3 в сутки	0,3	0,5	0,8
3	Резерв производственных мощностей	%	60%	40%	-

2.3.3 Результаты анализа гидравлических режимов и режимов работы элементов централизованной системы водоотведения обеспечивающих транспортировку сточных вод от самого удаленного абонента до очистных сооружений и характеризующих существующие возможности передачи сточных вод на очистку.

В составе перекачки хозяйственно-бытовых сточных вод г. Арамиль:

- КНС № 1 (ул. Чапаева, 96А) – введена в эксплуатацию в 1990 году; оборудована насосами марок СД 450 (Q=450 м3/час; H=22,5 м; N=37 кВт) – 1 шт.; Иртыш 60/8,5 – 1 шт.; характеризуется 80 %-м износом основных фондов;
- КНС № 2 (ул. Трудовая, 5) – введена в эксплуатацию в 1990 году; оборудована насосами марок СД 250/22,5 (Q=250 м3/час; H=22,5 м; N=37 кВт) – 1 шт., СД 450 (Q=450 м3/час; H=22,5 м; N=37 кВт) – 1 шт.; характеризуется 80 %-м износом основных фондов;
- КНС № 3 со сливной станцией (пер. Речной 1-А) - введена в эксплуатацию в 1990 году; оборудована насосами марок СД 250/22,5 (Q=250 м3/час; H=22,5 м; N=37 кВт) – 2 шт., Иртыш 180 (Q=180 м3/час) – 1 шт.; характеризуется 90 %-м износом основных фондов;

Здание сливной станции разрушено на 95%.

- КНС № 4 (ул. Щорса, 50- А) - Введена в эксплуатацию в 2018 г.; оборудована насосами марок WILO Wilo FA 10,65E с мотором FK 202 4/17-2 шт. Установленная мощность КНС Q=96 м3/час.
- КНС «Школа №1» (ул. 1 Мая, 60 Д) – введена в эксплуатацию в 2003 году; оборудована насосом марки ЦМФ 50/10 (Q=50 м3/час, H =10м; N=4,7 кВт) – 1 шт.; характеризуется 50 %-м износом основных фондов;
- КНС «Больница» (ул. Садовая, 10 Б) - введена в эксплуатацию в 2004 году; оборудована насосом марки ЦМФ 50/10 (Q=50 м3/час, H =10м; N=4,7 кВт) – 1 шт.; характеризуется 50 %-м износом основных фондов.

Установленные мощности канализационных насосных станций (КНС №№ 1, 2, 3) превышают фактические, в связи с чем, снижается энергетическая эффективность работы системы в целом.

В составе перекачки хозяйственно-бытовых сточных вод п. Светлый:

- КНС №1, проектная производительность 1080 – 1200 м^3/сут. (50 м^3/час), фактическая – 211 м^3/сут. Оборудование – насос СМ 100-65-200/4 (18 кВт, раб.); насос Hydro Vacuum FZE 3.33 (Q=60м3/час).
- КНС №2 предназначена для перекачки стоков со ст. Арамиль, проектная производительность 1080 – 1200 м^3/сут. (50 м^3/час), фактическая – 200 м^3/сут. Оборудование – насос марки СМ 10-65-200/2 (18,2 кВт, раб.); насос СМ 10-65-200/4.

В связи с износом и несоответствием насосного оборудования современным требованиям по надежности, отсутствием автоматизации работы насосов, износом строительных конструкции, в план мероприятий по реконструкции схемы водоснабжения и водоотведения Арамильского городского округа включены мероприятия по замене существующих насосных станций на комплектные - полной заводской готовности. Производительность насосных станций, гидравлический режим работы и привязка их на местности определяется при выполнении проектных работ.

2.3.4 Резервы производственных мощностей очистных сооружений системы водоотведения и возможности расширения зоны их действия.

Резервы производственных мощностей очистных сооружений системы водоотведения представлены в Таблице 27,28.

Возможность расширения зоны действия системы водоотведения, и техническая возможность подключения к централизованной системе водоотведения существует. Максимально-возможная присоединяемая нагрузка хозяйственно-бытовых сточных вод с учетом фактического водоотведения на 2018 год составляет 8000 м.куб/сут. (предварительные технические условия выданы структурным подразделением «Арамильское» АО «Предприятие водопроводно - канализационного хозяйства Свердловской области» по максимально-возможной присоединяемой нагрузке водоотведения).

2.4 Предложения по строительству, реконструкции и модернизации объектов централизованной системы водоотведения.

2.4.1 Основные направления, принципы, задачи и целевые показатели развития централизованной системы водоотведения.

Стратегическими целями развития систем централизованного водоотведения в Арамильском городском округе является удовлетворение потребности населения округа в услуге водоотведения и сокращение негативного воздействия систем водоотведения на окружающую среду. Развитие систем водоотведения на территории Арамильского городского округа предусматривает реконструкцию и модернизацию существующих и строительство новых централизованных систем водоотведения.

2.4.2 Основные мероприятия по реализации схем водоотведения.

2.4.3. Технические обоснования основных мероприятий по реализации схем водоотведения.

В состав мероприятий по реализации схем водоотведения входят:

- *строительство очистных сооружений хозяйственно-бытовых сточных вод проектной производительностью 5,0 тыс. м3/сут. по адресу: пер. Речной, 1А, г. Арамиль;*
- *Реконструкция и модернизация очистных сооружений в п. Светлый производительностью 800 м3/сутки*

Необходимость реконструкции очистных сооружений г. Арамиль, п. Светлый обоснована требованиями к качеству очистки сточных вод установленными СанПиН 2.1.5.980-00 «Гигиенические требования к охране поверхностных вод». Существующие очистные сооружения в связи с нестабильным качеством поступающих сточных вод не обеспечивают должной степени их очистки, и требуют модернизации технологического процесса.

Реализация проекта строительства очистных сооружений хозяйственно-бытовых сточных вод, мощностью 5000 куб.м./сут., по адресу: пер. Речной, 1А, г. Арамиль, Свердловской области, удовлетворяет потребности плановых и перспективных показателей увеличения объемов водоотведения от объектов, расположенных на территории Арамильского городского округа.

Также предусмотрено строительство канализационного коллектора, протяженностью 2 км для нужд нового микрорайона Арамильского городского округа «Теплое поле», включающего в себя 350 земельных участков, выделенных в 2018 году многодетным семьям Свердловской области под индивидуальное жилищное строительство Министерством по управлению государственным имуществом Свердловской области совместно с Администрацией Арамильского городского округа.

В соответствии с формой № 2-ТП (канализация) 2018 и 2019 годов, весь объем стоков, сбрасываемых очистными сооружениями г. Арамиль и очистными сооружениями п. Светлый является недостаточно очищенными. Результаты измерений концентраций сбрасываемых сточных вод после очистки на очистные сооружения г. Арамиль не соответствуют требованиям санитарных правил и гигиеническим нормативам по показателям БПК превышение в 100 раз, ХПК превышение в 41 раз. Результаты измерений концентраций сбрасываемых сточных вод после очистки на очистных сооружениях п. Светлый не соответствуют требованиям санитарных правил и гигиенических нормативов по показателям БПК превышение в 4,8 раз, ХПК превышение в 4,6 раз.

Срок реализации мероприятия:

- *Выполнение проектно-изыскательских работ по реконструкции очистных сооружений г. Арамиль- 2020 г;.*
- *Выполнение проектно-изыскательских работ по реконструкции очистных сооружений п. Светлый - 2019г.;*
- *Реконструкция очистных сооружений г. Арамиль- 2021-2023 г;*
- *Реконструкция очистных сооружений п. Светлый- 2019-2020 г.*

- *Реконструкция и модернизация КНС на территории Арамильского городского округа*

Необходимость реконструкции и модернизации канализационных насосных станций обусловлена высоким % износа строительных конструкций. Требуется обеспечить надежность существующих централизованных систем водоотведения, произвести замену насосных станций на комплектные полной заводской готовности, с установкой энергоэффективного насосного оборудования и автоматики.

Срок реализации мероприятия:

- *Выполнение проектно-изыскательских работ по реконструкции КНС 1,2,3 -2023-2024 г;*
- *Реконструкция КНС№1,2,3- 2025-2027 г;*
- *Выполнение проектно-изыскательских работ по реконструкции КНС «Школа», «Больница», КНС №1,№2 п. Светлый -2029г;*
- *Реконструкция КНС «Школа», «Больница», КНС №1,№2 п. Светлый- 2029-2031 г.*

- *Замена аварийных участков ,реконструкция, новое строительство участков сетей водоотведения, общей протяженностью 20,22 км, d=100..500 мм.*

Необходимость замены аварийных участков сетей обоснована ростом нагрузки на централизованные системы водоотведения и высокой степенью физического износа коллекторов, на отдельных участках составляющей 100%.

- *Строительство централизованной системы водоотведения поселка Арамиль с подключением к централизованной системе водоотведения поселка Светлый.*

Соблюдение требований законодательства в области обеспечения санитарно-эпидемиологического благополучия населения.

Срок реализации мероприятия:

- *Выполнение проектно-изыскательских работ по строительству системы водоотведения и реконструкции очистных сооружений п. Светлый – 2019-2020г.*
- *Строительство канализационно-насосной станции по улице Заводская в пос. Арамиль с установкой энергоэффективного насосного оборудования, с установкой привода частотного регулирования с автоматической системой работы насосов (автоматический переход на резервный насос в случае отказа основного) - 2021-2022г.*
- *Строительство напорного канализационного трубопровода в 2 линии от вновь монтируемой КНС до очистных сооружений поселка Светлый. Протяженность каждой ориентировочно 1,8 км - 2021-2022 г.;*
- *Рекультивация существующей выгребной ямы пос. Арамиль. Способ рекультивации определить проектом- 2021г.;*
- *Прокладка самотечного канализационного трубопровода по улице Заводская с обустройством канализационных колодцев- 2021-2022г.;*

- *Строительство канализационного коллектора, включая внутриквартальный коллектор для подключения новой жилой застройки района АЗПМ Ду 110-300мм к централизованной системе водоотведения*

Мкр. «АЗПМ» в г. Арамиль по ул. 8 Марта, ул. Щорса, ул. Пионерская, ул. Рабочая от начала улицы до дома № 104 не имеет централизованного водоотведения. Требуется подключение жилой застройки к системе централизованного водоотведения.

- *Выполнение проектно-изыскательских работ-2022 г*
- *Строительство канализационного коллектора для подключения новых абонентов- 2022-2024г.*
- *Реконструкция КНС 4 (увеличение пропускной способности) для подключения новых абонентов жилой застройки мкр. АЗПМ -2022-2024г*

2.4.4 Сведения о вновь строящихся, реконструируемых и предлагаемых к выводу из эксплуатации объектах централизованной системы водоотведения.

В 2018 г. завершены работы по строительству КНС 4 полной заводской готовности производительностью 96 м.куб/ч и реконструкции напорного коллектора от КНС - 4 до камеры гашения напора с заменой существующего трубопровода Ду=125мм на две нитки напорного коллектора из труб ПНД Ду=160 мм.

2.4.5 Сведения о развитии систем диспетчеризации, телемеханизации и об автоматизированных системах управления режимами водоотведения на объектах организаций, осуществляющих водоотведение.

В рамках реализации проектов по реконструкции и модернизации КНС требуется предусмотреть частотные преобразователи, шкафы автоматизации, датчики давления и приборы учета на всех канализационных насосных станциях. Установленные частотные преобразователи снижают потребление электроэнергии до 30%, обеспечивают плавный режим работы электродвигателей насосных агрегатов и исключают гидроудары.

Основной задачей внедрения АСОДУ является:

- поддержание заданного технологического режима и нормальные условия работы сооружений, установок, основного и вспомогательного оборудования и коммуникаций;
- сигнализация отклонений и нарушений от заданного технологического режима и нормальных условий работы сооружений, установок, оборудования и коммуникаций;
- сигнализация возникновения аварийных ситуаций на контролируемых объектах;
- возможность оперативного устранения отклонений и нарушений от заданных условий.

2.4.6 Маршруты прохождения трубопроводов по территории Арамильского городского округа и расположения намечаемых площадок под строительство сооружений водоотведения и их обоснование.

Основные канализационные трубопроводы г. Арамиль расположены (на расчетный срок):

- канализационный безнапорный коллектор по ул. Карла Маркса, ул. Чапаева, ул. Малышева, ул. Красноармейская, ул. Текстильщиков, ул. Октябрьская.

Основные канализационные трубопроводы п. Арамиль расположены по ул. Ломоносова, ул. Культуры, ул. Кооперативная.

Строительство внутриквартального канализационного коллектора для района АЗПМ г. Арамиль к перспективной жилой застройке по ул. Щорса-Рабочая-Садовая.

Основные канализационные трубопроводы п. Светлый вдоль дороги Арамиль-Светлый.

Система канализации решена с учетом максимального использования существующих канализационных коллекторов, но те из них, которые находятся в неудовлетворительном техническом состоянии или диаметр их мал, должны быть заменены.

2.4.7 Границы и характеристики охранных зон сетей и сооружений централизованной системы водоотведения.

Санитарно-защитные зоны (далее - СЗЗ) от канализационных сооружений до границ зданий жилой застройки, участков общественных зданий и предприятий пищевой промышленности с учетом их перспективного расширения следует принимать в соответствии с санитарными нормами, а случаи отступления от них должны согласовываться с органами санитарно-эпидемиологического надзора в соответствии с СП 32.13330.2012 4.20 «Канализация. Наружные сети и сооружения».

Расчет и обоснование размера СЗЗ, должен быть приведен в проекте очистных сооружений, в разделе охраны окружающей среды.

2.4.8 Границы планируемых зон размещения объектов централизованной системы водоотведения.

Границы планируемых зон размещения объектов централизованной системы водоотведения, Арамильского городского округа отражены в графической части.

2.5 Экологические аспекты мероприятий по строительству и реконструкции объектов централизованной системы водоотведения.

2.5.1 Сведения о мероприятиях, содержащихся в планах по снижению сбросов загрязняющих веществ в поверхностные водные объекты, подземные водные объекты и на водозаборные площади.

Мероприятия по строительству, реконструкции и модернизации централизованных систем водоотведения Арамильского городского округа должны отвечать следующим основным принципам рациональ-

ной экологической политики:

- утилизация осадков очистных сооружений с минимальным негативным воздействием на экосистему;
- обеспечение надежной работы городских систем водоотведения;
- рациональное использование природных и энергетических ресурсов;
- соблюдение требований природоохранного законодательства.

В рамках развития систем централизованного водоотведения Арамильского городского округа необходимо решение следующих задач, имеющих непосредственную связь с реализацией вышеуказанных принципов:

- прекращение излива сточных вод на рельеф;
- утилизация осадков очистных сооружений.

Для снижения вредного воздействия на водный бассейн необходимо выполнить реконструкцию существующих сооружений г. Арамиль и п. Светлый с внедрением новых технологий по очистке сточных вод и обработке образующегося осадка.

Для прекращения излива сточных вод на рельеф в п. Арамиль схемой водоснабжения и водоотведения предусмотрены мероприятия по прокладке централизованной системы канализации к жилой застройке п. Арамиль с подключением системы к очистным сооружениям п. Светлый.

2.5.2 Сведения о применении методов, безопасных для окружающей среды, при утилизации осадков сточных вод.

Для многих городов, населенных пунктов и промышленных предприятий весьма острой является проблема обработки и утилизации осадков, Арамильский городской округ не является исключением. Осадок в необработанном виде в течение десятков лет сливается на иловые площадки, что приводит к нарушению экологической безопасности и условий жизни населения.

На сегодняшний день на очистных сооружениях образуется огромное количество частично обезвоженного и недостаточно стабилизированного осадка. Обработка осадков сточных вод должна проводиться в целях максимального уменьшения их объемов и подготовки к последующему размещению, использованию или утилизации при обеспечении поддержания санитарного состояния окружающей среды или восстановления ее благоприятного состояния.

В проекте реконструкции и модернизации очистных сооружениях г. Арамиль, п. Светлый и при строительстве очистных сооружений в городе Арамиль мощностью 5,0 тыс. м3/сут., необходимо предусмотреть сооружения обработки и обезвоживания осадка.

2.6 Оценка потребности в капитальных вложениях в строительство, реконструкции и модернизацию объектов централизованной системы водоотведения.

Оценка потребности в капитальных вложениях в строительство, реконструкцию и модернизацию объектов централизованной системы водоотведения приведена в Приложении А, Б.

2.7 Целевые показатели развития централизованной системы водоотведения.

Целевые индикаторы в сфере оказания услуг водоотведения приведены в Таблице 29 и включают следующие аспекты:

- надёжность (бесперебойность) снабжения потребителей услугами водоотведения;
- сбалансированность системы канализации;
- эффективность деятельности.

Надежность.

В качестве показателей, характеризующих надёжность снабжения потребителей услугами, проанализирован показатель аварийности систем канализации.

Протяженность всех видов канализационных сетей к 2035 году составит 49,7 км.

Аварийность систем канализации определяется как соотношение суммарного годового количества аварий в системе канализации к суммарной протяженности канализационных сетей.

Количество повреждений на сетях в 2020 году составило 40 единиц, это 0,80 ед./км.

Сбалансированность.

Показателем, характеризующим сбалансированность системы, является показатель уровня загрузки производственных мощностей.

В результате реконструкции очистных сооружений, их производительность снизится с 14,0 тыс.м^3 / сутки до 5000 тыс.м^3/сутки, и будет отвечать современным потребностям.

Эффективность деятельности.

Для оценки рационального использования электроэнергии в водоотведении целесообразно используется удельный расход электроэнергии на один кубический метр очищенных и перекаченных сточных вод, кВт□час/м^3. Данный параметр служит основным показателем, характеризующим энергетическую эффективность хозяйствования в целом и его структурных подразделений или состояния оборудования в частности.

Оптимальным результатом в этих условиях становится полное (без потерь) использование электрической энергии на очистку и перекачку сточных вод.

Целевые индикаторы представлены в Таблице 29.

Таблица 29.

Целевые индикаторы г. Арамиль

Перечень показателей	Единица измерения	Фактические значения показателей			Ожидаемые значения	Плановые значения
		2017	2018	2019	2020	2021-2035
удельное количество аварий и засоров в расчете на протяженность канализационной сети в год	ед./км	0,68	0,62	0,80	0,80	0,80
количество аварий и засоров на канализационных сетях	ед.	33	30	40	40	40
протяженность канализационных сетей	км	48,642	48,642	49,706	49,706	49,706
доля сточных вод, не подвергающихся очистке, в общем объеме сточных вод, сбрасываемых в централизованные общесплавные или бытовые системы водоотведения (в процентах)	%	0,00	0,00	0,00	0,00	0,00
объем сточных вод, не подвергшихся очистке	тыс.куб.м	-	-	-	-	-
общий объем сточных вод, сбрасываемых в централизованные общесплавные или бытовые системы водоотведения	тыс.куб.м	1117,6	1171,3	1221,965	1230,47	1825
доля проб сточных вод, не соответствующих установленным нормативам допустимых сбросов, лимитам на сбросы, рассчитанная применительно к централизованной общесплавной (бытовой) системе водоотведения (в процентах)	%	26,23	26,23	26,23	26,23	6,55
количество проб сточных вод, не соответствующих установленным нормативам допустимых сбросов, лимитам на сбросы	ед.	16	16	16	16	4
общее количество проб сточных вод	ед.	61	61	61	61	61
удельный расход электрической энергии, потребляемой в технологическом процессе очистки сточных вод, на единицу объема очищаемых сточных вод	кВт*ч/куб.м	0,00	0,00	0,35	0,35	0,34
общее количество электрической энергии, потребляемой в технологическом процессе	тыс.кВт*ч	433,323	433,323	433,323	433,323	620
общий объем сточных вод, подвергающихся очистке	тыс.куб.м	1117,6	1171,3	1221,965	1230,47	1825
удельный расход электрической энергии, потребляемой в технологическом процессе транспортировки сточных вод, на единицу объема транспортируемых сточных вод	кВт*ч/куб.м	0,00	0.30	0,30	0,30	0,29
общее количество электрической энергии, потребляемой в технологическом процессе	тыс.кВт*ч	369,68	369,68	369,68	369,68	529,68
общий объем транспортируемых сточных вод	тыс.куб.м	1117,6	1171,3	1221,965	1230,47	1825

2.8 Перечень выявленных бесхозяйных объектов централизованной системы

Бесхозяйственные объекты систем водоотведения на территории Арамильского городского округа не выявлены.

ПРИЛОЖЕНИЕ А

Оценка капитальных вложений в новое строительство, реконструкцию и модернизацию объектов централизованных систем водоснабжения Арамильского городсого округа

№ п.п.	Наименование мероприятия	Характеристики	Способ оценки	Ед.изм.	Кол-во	ЛСР №	Ст-ть за 1ед.изм., тыс.руб.	Стоимость всего, тыс. руб.	2018	2019	2020	2021	2022	2023	2024	2025	2026	2027	2028	2029	2030	2031	2032	2033	2034	2035
г. АРАМИЛЬ																										
1	Ремонт водозаборной скважины №5/6949 по ул.Новая-25а,№4/6159 по ул. Новая-25б,№2/3866 по ул. Новая-25в со строительством ограждения ЗСО-1 пояса			шт	3		1905	5700	1905	1905	1905															
2	Ремонт водозаборной скважины ул.Рабочая 144а, Речной 2а, Крмсомольская 37 б,Клубная 57/1,1 мая 12 б с заменой насоса на энергоэффективный,ремонтом кровли и павильона			шт	5		2100	10500				2100	2100	2100	2100	2100										
3	Ремонт скважины З.Ильича41а , с заменой насоса на энергоэффективный,заменой павильона,внедрением АСОДУ. Закольцовка системы со строительством нового водовода.	Общая протяженность нового водопровода – 0,45 км Диаметр 110 мм		шт	1		5000	5000		3000	2000															
4	Разработкаи утверждение проекта ЗСО			шт	8		100	800	400	400																
5	Проведение гидрогеологических работ перспективных источников водоснабжения,оценка эксплуатационных запасов для водоснабжения мкр.Гарнизон	Общий объем воды 1300-1500 м3/сут		шт	1		5900	5900		5900																
6	Установка приборов учета воды			шт	1		20	20		20																
7	Автоматизация насосной станции 2-го подъем "Южная горка" с проведением пуско-наладочных работ и вводом в эксплуатацию системы автоматизации работы станции		ЛСР	шт	1		263	263		263															5000	10000
8	Автоматизация насосной станции 2-го подъема, располож. По ул. Ксосмонавтов		ЛСР	шт	1		300	300		300																
9	Ремонт насосной станции 2-го подъем ул.Садовая 10 с проведением пуско-наладочных работ и вводом в эксплуатацию системы автоматизации работы станции,ремонтом резервуаров чистой воды			шт	1		10000	10000								10000										
10	Автоматизация насосной станции 2-го подъема, располож. По ул. Рабочая 144 а		ЛСР	шт	1		150	150		150													8000	5769	2000	
11	Строительство камер переключений на магистральном водоводе d=150 - 2 шт., с установкой запорной арматуры d=150- 6 шт.			шт	8		535	4280		1000	1500	1780														
	ПИР (10%)							428																		

12	Поэтапная диагностика сетей по выявлению ветхих участков сети, по уточнению трассировки сети, несанкционированных врезок, производственных утечек			км	25		450	11250			1000	1000	1000	1000	1000	1000	750									
13	Строительство участка водопроводной сети d=150 мм от насосной станции II-го подъема, расположенной по ул.Садовая,10 (в районе городской больницы), до ул.Рабочая, 110, протяженностью 1,5 км.	Общая протяженность проектируемого водопровода – 1,5 км Диаметр 150		км	1,5		4049,6786	6074,51787																		6074,5179
	ПИР (10%)							607,45																		
14	Перекладка участка трубопровода по ул. Рабочая	Общая протяженность проектируемого водопровода – 0,65 км Диаметр 100		км	0,65	6-4	3297,8333	2143,592		1000	900	243,59														
	ПИР (10%)							214,359		214,36																
15	Перекладка участка трубопровда по ул. Октябрьска	Общая протяженность проектируемого водопровода – 0,7 км Диаметр 100		км	0,7	6-4	3297,8333	2308,483			1000	1308,48														
	ПИР (10%)							230,848			230,85															
16	Перекладка участка трубопровда по ул. Энгельса	Общая протяженность проектируемого водопровода – 0,18 км Диаметр 100		км	0,18	6-4	3297,8333	593,61			593,6															
	ПИР (10%)							100			100															
17	Перекладка участка трубопровда по ул. Красноармейская	Общая протяженность проектируемого водопровода – 0,43 км Диаметр 100		км	0,43	6-4	3297,8333	1418,068			813,81	1000														
	ПИР (10%)							141,807			141,81															
18	Перекладка участка трубопровда по ул. Курчатова	Общая протяженность проектируемого водопровода – 0,62 км Диаметр 100		км	0,62	6-4	3297,8333	2044,657			2044,66															
	ПИР (10%)							204,466			204,47															
19	Перекладка участка трубопровда по ул. Школьная	Общая протяженность проектируемого водопровода – 0,5 км Диаметр 100		км	0,5	6-4	3297,8333	1648,917					648,92	1000												
	ПИР (10%)							164,892					164,89													
20	Перекладка участка трубопровда по ул. Мира	Общая протяженность проектируемого водопровода – 0,65 км Диаметр 100		км	0,65	6-4	3297,8333	2143,592			1000	1143,59														
	ПИР (10%)							214,359			214,36															
21	Перекладка участка трубопровда по ул. Комсомольская	Общая протяженность проектируемого водопровода – 0,4 км Диаметр 100		км	0,4	6-4	3297,8333	1319,133					319,13	1000												
	ПИР (10%)							131,913					131,91													
22	Перекладка участка трубопровда по ул. 1 Мая	Общая протяженность проектируемого водопровода – 0,26 км Диаметр 100		км	0,26	6-4	3297,8333	857,437						857,4												
	ПИР (10%)							100						100												
23	Перекладка участка трубопровда по ул. Малышева	Общая протяженность проектируемого водопровода – 0,3 км Диаметр 100		км	0,3	6-4	3297,8333	989,35						989,35												
	ПИР (10%)							100						100												
24	Перекладка участка трубопровда по ул. Калинина	Общая протяженность проектируемого водопровода – 0,13 км Диаметр 100		км	0,13	6-4	3297,8333	428,718							428,72											
	ПИР (10%)							100							100											
25	Перекладка участка трубопровда по ул. Чапаева	Общая протяженность проектируемого водопровода – 0,55 км Диаметр 100		км	0,55	6-4	3297,8333	1813,808							500	1314										
	ПИР (10%)							181,381							181,38											
26	Прокладка участка трубопровда по ул. Народной воли	Общая протяженность проектируемого водопровода – 0,9 км Диаметр 160		км	0,9	6-1	4049,6786	3644,711					1822,355	1822,355												
	ПИР (10%)							364,471					364,47													
27	Прокладка участка трубопровда по пер. Дорожный	Общая протяженность проектируемого водопровода – 0,6 км Диаметр 160		км	0,6	6-1	4049,6786	2429,807						2429,8												
	ПИР (10%)							242,981						242,98												
28	Прокладка участка трубопровда по ул. Авиационная	Общая протяженность проектируемого водопровода – 0,5 км Диаметр 160		км	0,5	6-1	4049,6786	2024,839							2024,8											
	ПИР (10%)							202,484							203,48											
29	Прокладка участка трубопровда по ул. Пролетарская	Общая протяженность проектируемого водопровода – 1,1 км Диаметр 160		км	1,1	6-1	4049,6786	4454,646								4455										
	ПИР (10%)							445,465								445,5										
30	Прокладка участка трубопровда по ул. Колхозная	Общая протяженность проектируемого водопровода – 0,8 км Диаметр 160		км	0,8	6-1	4049,6786	3239,743									3240									
	ПИР (10%)							323,974									324									
31	Прокладка участка трубопровда по ул. Горького	Общая протяженность проектируемого водопровода – 0,4 км Диаметр 160		км	2,3	6-1	4049,6786	9314,261										9314,3								
	ПИР (10%)							931,426										931,43								
32	Прокладка участка трубопровода по ул. Мичурина	Общая протяженность проектируемого водопровода – 0,5 км		км	0,8	6-1	4049,6786	3239,743											3240							
	ПИР (10%)							323,974											324							
33	Прокладка участка трубопровода по пер. Степной	Общая протяженность проектируемого водопровода – 0,3 км Диаметр 160		км	1,4	6-1	4049,6786	5669,55												5669,6						
	ПИР (10%)							566,955												566,96						
34	Прокладка участка трубопровода по ул. Заречная	Общая протяженность проектируемого водопровода – 1,8 км		км	1,8	6-3	3325,568	5986,022													5986					
35	Прокладка участка трубопровода по ул. Чкалова	Общая протяженность проектируемого водопровода – 1,0 км		км	1	6-1	4049,6786	4049,679												2024,8	2026					
	ПИР (10%)							404,96												404,96						
36	Прокладка участка трубопровда по ул. Карла Либкнехта	Общая протяженность проектируемого водопровода – 0,3 км Диаметр 160		км	0,3	6-1	4049,6786	1214,904														1214,9				
	ПИР (10%)							121,49														121,49				
37	Прокладка участка трубопровда по ул. Карла Маркса	Общая протяженность проектируемого водопровода – 0,2 км Диаметр 160		км	0,9	6-1	4049,6786	3644,711													1822	1822,4				
	ПИР (10%)							364,471													364,5					
38	Прокладка двух линий водовода по ул. Карла Маркса	Общая протяженность проектируемого водопровода – 1,4 км Диаметр 160		км	1,4	6-2	7386,1604	10340,625														5000	5341			
	ПИР (10%)							1034,063														1034,1				
39	Прокладка участка трубопровда по ул. Набережная	Общая протяженность проектируемого водопровода – 0,3 км Диаметр 160		км	0,9	6-1	4049,6786	3644,711																3644,7		
	ПИР (10%)							364,471																364,47		
40	Прокладка участка трубопровда по ул. Д. Бедного	Общая протяженность проектируемого водопровода – 0,2 км Диаметр 160		км	0,9	6-1	4049,6786	3644,711																	3644,7	
	ПИР (10%)							364,471																	364,47	
41	Прокладка участка трубопровда по ул. Горького	Общая протяженность проектируемого водопровода – 0,2 км Диаметр 160		км	0,9	6-1	4049,6786	3644,711																		3644,711

	ПИР (10%)							364,471																		364,47
42	Реконструкция участка трубопровда по ул. Исетская	Общая протяженность проектируемого водопровода – 0,36 км Диаметр 160		км	0,36	6-1	4049,6786	1457,884																		1457,88
	ПИР (10%)							145,788																		145,79
43	Прокладка участка трубопровда по ул. 8 Марта	Общая протяженность проектируемого водопровода – 1,1 км Диаметр 100		км	1,1	6-4	3297,8333	3627,617															3627,6		
	ПИР (10%)							362,762															362,76		
44	Прокладка участка трубопровда по ул. Щорса	Общая протяженность проектируемого водопровода – 0,9 км Диаметр 100		км	0,1	6-4	3297,8333	329,783															329,78		
	ПИР							100															100		
45	Прокладка участка трубопровда по пер. Восточный	Общая протяженность проектируемого водопровода – 0,1 км Диаметр 100		км	0,1	6-4	3297,8333	329,783																329,78	
	ПИР							100																100	
46	Прокладка участка трубопровда по ул. Садовая	Общая протяженность проектируемого водопровода – 0,25 км Диаметр 100		км	0,25	6-4	3297,8333	824,458																824,46	
	ПИР							82,446																100	
47	Прокладка участка трубопровда по ул. Химиков	Общая протяженность проектируемого водопровода – 0,5 км Диаметр 100		км	0,5	6-4	3297,8333	1648,917																1648,9	
	ПИР (10%)							164,892																164,8	
48	Прокладка участка трубопровда по ул. Лесная	Общая протяженность проектируемого водопровода – 0,5 км Диаметр 100		км	0,5	6-4	3297,8333	1648,917																	1648,917
	ПИР (10%)							164,892																	164,8
49	Прокладка участка трубопровда по ул. Дружбы	Общая протяженность проектируемого водопровода – 0,25 км Диаметр 100		км	0,25	6-4	3297,8333	824,458															824,46		
	ПИР							82,446															100		
50	Прокладка участка трубопровда по ул. Луговая	Общая протяженность проектируемого водопровода – 0,4 км Диаметр 100		км	0,4	6-4	3297,8333	1319,133																1319,1	
	ПИР (10%)							131,913																131,9	
51	Прокладка участка трубопровда по ул. Отдыха	Общая протяженность проектируемого водопровода – 0,2 км Диаметр 100		км	0,2	6-4	3297,8333	659,567																659,57	
	ПИР (10%)							100																100	
52	Прокладка участка трубопровда по территории больницы	Общая протяженность проектируемого водопровода – 1,3 км Диаметр 100		км	0,9	6-4	3297,8333	2968,05																	2968,05
	ПИР (10%)							296,805																	296,81
	ПИР (10%)							131,913																	
54	Прокладка участка трубопровда по ул. Ясная	Общая протяженность проектируемого водопровода – 0,5 км Диаметр 100		км	0,5	6-4	3297,8333	1648,917																	1648,917
	ПИР (10%)							164,892																	164,89
55	Прокладка участка трубопровда по ул. Новая	Общая протяженность проектируемого водопровода – 0,08 км Диаметр 100		км	0,08	6-4	3297,8333	263,827																	263,827
	ПИР							100																	100
56	Прокладка участка трубопровда по ул. Ленина	Общая протяженность проектируемого водопровода – 0,5 км Диаметр 100		км	0,5	6-4	3297,8333	1648,917																	1648,917
	ПИР (10%)							164,892																	164,8
57	Прокладка участка трубопровда по ул. Октябрьская	Общая протяженность проектируемого водопровода – 0,38 км Диаметр 100		км	0,38	6-4	3297,8333	1253,177																	1253,177
	ПИР (10%)							125,318																	125,32
58	Прокладка участка трубопровда по ул. Свердлова	Общая протяженность проектируемого водопровода – 0,05 км Диаметр 100		км	0,05	6-4	3297,8333	164,892																	164,892
	ПИР							100																	100
59	Прокладка участка трубопровда по ул. Мира	Общая протяженность проектируемого водопровода – 0,04 км Диаметр 100		км	0,04	6-4	3297,8333	131,913																	131,913
	ПИР							100																	100
60	Прокладка участка трубопровда по ул. 9 Мая	Общая протяженность проектируемого водопровода – 0,2 км Диаметр 100		км	0,2	6-4	3297,8333	659,567																	659,567
	ПИР							100																	100
61	Прокладка участка трубопровда по ул. Калинина	Общая протяженность проектируемого водопровода – 0,7 км Диаметр 100		км	0,7	6-4	3297,8333	2308,483											2308,4						
	ПИР (10%)							230,848											230,8						
62	Перекладка участка трубопровда по ул. Калинина	Общая протяженность проектируемого водопровода – 0,13 км Диаметр 100		км	0,13	6-4	3297,8333	428,718																	428,718
	ПИР							100																	100
63	Прокладка участка трубопровда по ул. Советская	Общая протяженность проектируемого водопровода – 0,4 км Диаметр 100		км	0,4	6-4	3297,8333	1319,133											1319,1						
65	Прокладка участка трубопровда по ул. Бажова	Общая протяженность проектируемого водопровода – 0,6 км Диаметр 100		км	0,6	6-4	3297,8333	1978,7											1978,7						
	ПИР (10%)							197,87											197,87						
66	Прокладка участка трубопровда по пер. Речной	Общая протяженность проектируемого водопровода – 0,15 км Диаметр 100		км	0,15	6-4	3297,8333	494,675												494,7					
	ПИР							100												100					
67	Прокладка дюкера	Общая протяженность проектируемого водопровода – 0,15 км Диаметр 200		км	0,15	6-2	7386,1604	1107,924													1107,9				
	ПИР (10%)							110,792													110,79				
68	Прокладка дюкера	Общая протяженность проектируемого водопровода – 0,22 км Диаметр 400		км	0,22	6-2	7386,1604	1625																1625	
	ПИР (10%)							162,5																162,5	
69	Строительство нового водозаборного узла и разводящих сетей для мкр.Гарнизон	1300-1500 м.куб/сут	проект-аналог	шт	1		30000	30000				10000	5000	5000	5000	5000									
	ПИР (10%)							3000		1500	1500														
71	Строительство камеры переключения на магистральном водоводе от скважин №2/3866, №5/6949, №4/6159 с установкой запорной арматуры			шт	1		404	404						404											
	ПИР (10%)							108						108											
72	Прокладка нового водовода по адресу:ул.Малышева-Красноармейская до ул.Красноармейская 59с устройством новых колодцев 21 шт.	Протяженность проектируемого водопровода – 0,963км Диаметр 63мм		км	0,96		10000	9600						9600											
	ПИР (10%)							709						709											
73	Прокладка нового водовода по адресу:ул. Октябрьская,11-59 и ул.Октябрьская 73-127.	Протяженность проектируемого водопровода – 1,26 км Диаметр 110		км	1,26		7386,1604	9306,562154				7386,16044													
	ПИР (10%)						738,6					738,6													
74	Прокладка нового водовода по адресу:ул. Калинина 7-41	Протяженность проектируемого водопровода – 0,5км Диаметр 110		км	0,53		7386,16	3914,6648				3914,66													
	ПИР (10%)							400				400													

75	Строительство магистрального водовода от проектируемой камеры переключения до НС2 подъема мкр. Южный	Протяженность проектируемого водопровода – 2,5 км Диаметр 110		км	2,5		1323,6	3309						3309													
	ПИР (10%)							330,9						330,9													
76	Строительство магистрального водопровода от станции второго подъёма до перспективной жилой застройки в районе АЗПМ Ду 160-300мм	Протяженность проектируемого водопровода – 2,8км Диаметр 160-300		км	2,8		7386,1604	20681,24923								20681											
	ПИР (10%)							2068,124923								2068											
77	Повышение эксплуатационной производительности скважин методом акустического воздействия			шт	5		210	1050		420						630											
пос. АРАМИЛЬ и пос.СВЕТЛЫЙ																											
78	Проведение гидрогеологических работ перспективных источников водоснабжения,оценка эксплуатационных запасов для водоснабжения п.Светлый	Общий объем воды 500-700 м3/сут		шт	1		5900	5900		5900																	
79	Поэтапная диагностика сетей по выявлению ветхих участков сети, по уточнению трассировки сети, несанкционированных врезок, производственных утечек			км	13		450	5850				2000	2000	1850													
80	Разработкаи утверждение проекта ЗСО			шт	4		100	400		626	626	626															
81	Ремонт водозаборной скважины №1 по ул.Кольцевая 4а,№3по ул. Светлый 13 а,№4/4 по ул. Кольцевая 2 а, п.Арамиль Победы 6а свнедрением АСОДУ , строительством ограждения ЗСО-1 пояса,ремонтом павильонов,заменой насосов на энергоэффективные			шт	4		2478	9912			2478	2478	2478	2478													
82	Строительство нового водозаборного узла и разводящих сетей для п.Светлый	Общий объем воды 500-700 м3/сут	проект-аналог	шт	1		25000	25000				5000	5000	5000	5000	5000											
	ПИР (10%)							2500			2500																
83	Прокладка участка трубопровода по ул. Кооперативная	Протяженность проектируемого водопровода – 0,2 км, диаметр 110 мм		км	0,2	6-3	3325,568	665,114				665,114															
	ПИР							100				100															
84	Прокладка участка трубопровода по ул. Ломоносова	Протяженность проектируемого водопровода – 1,8 км, диаметр 110 мм		км	1,8	6-3	3325,568	5986,022					5986,022														
	ПИР (10%)							598,602					598,6														
85	Прокладка участка трубопровода по ул. Центральная	Протяженность проектируемого водопровода – 0,9 км, диаметр 225		км	0,9	6-3	3325,568	2993,011																			29993
	ПИР (10%)							299,301																			299,3
86	Прокладка участка трубопровода ул.Станционная 15,17,20 п.Арамиль	Протяженность проектируемого водопровода – 0,14 км, диаметр 110 мм		км	0,14	6-4	4297,8333	601,6966648			601,7																
	ПИР							100			100																
	Итого п.Арамиль,п Светлый							60905,74666																			
	Итого АГО							340253,0326																			

Оценка капитальных вложений в новое строительство, реконструкцию и модернизацию объектов централизованных систем водоотведения Арамильского городского образования ПРИЛОЖЕНЕ Б

№ п.п.	Наименование мероприятия	Характеристики	Способ оценки	Ед.изм.	Кол-во	ЛСР №	Ст-ть за 1ед.изм., тыс.руб.	Стоимость, тыс. руб.	2018	2019	2020	2021	2022	2023	2024	2025	2026	2027	2028	2029	2030	2031	2032	2033	2034	2035
г. АРАМИЛЬ																										
1	Строительство очистных сооружений хозяйственно-бытовых сточных вод г. Арамиль Свердловской области (Включая разработку проектно-сметной документации)	5000 м3/сут.			1						42814,247	229185,264	304041,7	310356,935												
2	Строительство канализационных сетей от мкр. «Теплое поле» до новых очистных сооружений	364 м3/сут																								
3	Реконструкция КНС№1,КНС№2, КНС№3 со сливной станцией,с внедрением АСОДУ, с заменой насосов на энергоэффективные.		проект аналог КНС 4	шт.	3		7000	21000						3		7000	7000	7000								
	ПИР (10%)							2100						1000	1100											
4	Прокладка коллектора по пер. Светлый	Протяженность участка – 0,47 км		км	0,47		8000	3760						3760												
	ПИР (10%)							376						376												
5	Прокладка коллектора по улице: ул. Авиационная	Протяженность участка – 0,25 км Диаметр 160 мм	проект аналог	км	0,25		8000	2000					2000													
	ПИР (10%)							200					2000													
	ул. Пролетарская	Протяженность участка – 1,1 км Диаметр 200 мм																								
	ПИР (10%)							880						880												
	Прокладдка коллектора по ул.Д.Бедного	Протяженность участка – 0,2 км Диаметр 160 мм																								
	ПИР (10%)							160							160											
		Протяженность участка – 0,2 км Диаметр 160 мм																								
	ПИР (10%)							160								160										
		Протяженность участка – 0,7 км Диаметр 200 мм																								
	ПИР (10%)							560						560												
10	Прокладка коллектора по пер. Степной			км	0,2		8000	1600							1600											
	ПИР (10%)							160							160											
		Протяженность участка – 0,7 км Диаметр 200 мм																								
	ПИР (10%)							560																		
12	Прокладка коллектора по ул. Чкалова	Протяженность участка – 1,1 км Диаметр 200 мм		км	1,1		8000	8800								8800										
	ПИР (10%)							880								880										
13	Прокладка коллектора по ул. Мира	Общая протяженность участка – 0,3 км		км	0,7		8000	5600								5600										

		Диаметр 200 мм																									
	ПИР (10%)							560									560										
14	Прокладка коллектора по ул. Комсомольская	Общая протяженность участка – 0,7 км Диаметр 200 мм		км	0,7		8000	5600										5600									
	ПИР (10%)							560										560									
15	Прокладка коллектора по ул. Октябрьская	Общая протяженностьучастка – 1,5 км Диаметр 200 мм		км	1,5		8000	12000											12000								
	ПИР (10%)							1200											1200								
16	Прокладка коллектора по ул. Декабристов	Общая протяженность участка – 0,5 км Диаметр 200 мм		км	0,5		8000	4000											4000								
	ПИР (10%)							400											400								
17	Прокладка коллектора по ул. Солнечная	Общая протяженность участка – 0,3 км Диаметр 160 мм		км	0,3		8000	2400											2400								
	ПИР (10%)							240											240								
18	Прокладка коллектора по ул. Парковая	Общая протяженность участка – 0,4 км Диаметр 160 мм		км	0,4		8000	3200											3200								
	ПИР (10%)							320											320								
19	Прокладка коллектора по ул. Свободы	Общая протяженность участка – 0,7 км Диаметр 160 мм		км	0,7		8000	5600											5600								
	ПИР (10%)							560											560								
20	Прокладка коллектора по ул. Советская	Общая протяженность участка – 0,3 км Диаметр 160 мм		км	0,3		8000	2400												2400							
	ПИР (10%)							240												240							
21	Прокладка коллектора по ул. Пушкина	Общая протяженность участка – 0,65 км Диаметр 160 мм		км	0,65		8000	5200													5200						
	ПИР (10%)							520													520						
22	Прокладка коллектора по пер. Речной	Общая протяженность участка – 0,7 км Диаметр 160 мм		км	0,7		8000	5600													5600						
	ПИР (10%)							560													560						
23	Прокладка коллектора по ул. Щорса	Общая протяженность участка – 0,7 км Диаметр 200 мм		км	0,7		8000	5600														5600					
	ПИР (10%)							560														560					
24	Прокладка коллектора по ул. Щорса	Общая протяженность участка – 0,4 км Диаметр 160 мм		км	0,4		8000	3200														3200					
	ПИР (10%)							320														320					
25	Прокладка коллектора по ул. Дружбы	Общая протяженность участка – 0,25 км Диаметр 200 мм		км	0,25		8000	2000															2000				
	ПИР (10%)							200															200				
26	Прокладка коллектора по ул. Клубная	Общая протяженность участка – 0,1 км Диаметр 200 мм		км	0,1		8000	800															800				
	ПИР							100															100				
27	Прокладка коллектора по ул. Тихая	Общая протяженность участка – 0,5 км Диаметр 160 мм		км	0,5		8000	4000																4000			
	ПИР (10%)							400																400			
27	Прокладка коллектора по ул. Отдыха	Общая протяженность участка – 0,25 км Диаметр 160 мм		км	0,25		8000	2000																2000			
	ПИР (10%)							200																200			
28	Санация и реконструкция дюкеров	Общая протяженность участка – 2*L=0,92км Диаметр 400 мм Диаметр 500 мм		км	0,92		3579,189	3292,85432		3292,9																	
29	Санация и реконструкция дюкеров	Общая протяженность участка – 2*L=0,2 км Диаметр 500 мм		км	0,2		9900	1980						500	500	980											
30	Реконструкция коллектора по ул.Ленина от дома№1 до ул.Курчатова	Протяженность участка – 0,7 км Диаметр 150мм		км	0,7		8000	5600					5600														
	ПИР (10%)							560					560														
31	Реконструкция коллектора от ул Рабочая от колодца в районе МБОУ "СОШ№4" до ул.Рабочая 144	Протяженность участка – 0,20 км Диаметр 200		км	0,2		8000	1600					1600														
	ПИР (10%)							160					160														
32	Строительсво сетей водоотведения мкр. АЗПМ с реконструцией КНС 4 (увеличение пропускной способности)	Протяженность участка – 1,8км Диаметр 200-300		км	1,8		12000	21600					1600	10000	10000												
								2160					2160														
33	Реконструкция коллектора от КГН до территории ООО"ВИЯ"	Протяженность участка – 1,0 км Диаметр 250		км	1		10000	10000					10000														
	ПИР (10%)							1000					1000														
п. АРАМИЛЬ , п.СВЕТЛЫЙ																											
34	Реконструкция очистных сооружений в п. Светлый, проектной производительностью 800 м3/сут ,	Общий объем водоотведения 800 м3/сут		шт	1		13712	13712					101000														
	ПИР (10%)							1372	1372																		
35	Строительство комплектной КНС в п. Арамиль в районе "выгребной ямы", рекультивация "выгребной ямы"			шт	1		8541	8541				210600															
	ПИР (10%)							854,1	854,1																		
36	Строительство двух веток напорного канализационного коллектора от проектируемой КНС в п. Арамиль до очистных сооружений п. Светлый	Общая протяженность участка – 2*L=3,8 км Диаметр 2Д160		км	3,8		8617	32747																			
	ПИР (10%)							3274,7	3274,7																		
	Прокладка коллектора по улице:ул. Заводская	Общая протяженность участка – 0,6 км Диаметр 200 мм																									
	ПИР (10%)							480							480												
	Прокладка коллектора по улице:ул. Кольцевая	Протяженность участка – 1,16 км Диаметр 200 мм																									
	ПИР (10%)							928								928											
39	Прокладка канализационного коллектора на территории новой застроики	Общая протяженность проектируемого водопровода – 4,2 км Диаметр 200 мм		км	4,2		8000	33600									6720	6720	6720	6720	6720						
	ПИР (10%)							3360									1000	1000	1360								

40	Реконструкция КНС №1,КНС №2, КНС "Школа", КНС"Больница"п. Светлый, с внедрением АСОДУ, с заменой насосов на энергоэффективные.			шт.	3		7000	21000												7000	7000	7000				
	ПИР (10%)							2100												2100						
41	Канализационные колодцы d1000, Н=2,4м	439 шт		шт	439	6-5	35,46844	15570,645							839,42	840,4	841,4	842,42	843,4	844,42	845,4	846,42	847,4	848,42	849,42	850,42
	ПИР (10%)							1557,065																		
	Итого п.Арамиль,п Светлый							153176,51																		
	Итого АГО							334549,3643																		
	ВСЕГО с ПИР																									

РОССИЙСКАЯ ФЕДЕРАЦИЯ
СВЕРДЛОВСКАЯ ОБЛАСТЬ
ПОСТАНОВЛЕНИЕ
АДМИНИСТРАЦИИ АРАМИЛЬСКОГО ГОРОДСКОГО ОКРУГА

от 02.11.2020 № 507

Об утверждении Программы комплексного развития транспортной инфраструктуры Арамильского городского округа на 2020 – 2035 годы

В целях реализации Генерального плана Арамильского городского округа, утвержденного Решением Думы Арамильского городского округа от 20.08.2020 № 73/1, руководствуясь статьей 26 Градостроительного кодекса Российской Федерации от 29.12.2004 № 190-ФЗ, постановлением Правительства Российской Федерации от 25.12.2015 № 1440 «Об утверждении требований к программам комплексного развития транспортной инфраструктуры поселений, городских округов», на основании статьи 31 Устава Арамильского городского округа

ПОСТАНОВЛЯЮ:

1. Утвердить Программу комплексного развития транспортной инфраструктуры Арамильского городского округа на 2020 – 2035 годы (прилагается).
2. Признать утратившим силу постановление Администрации Арамильского городского округа от 28.03.2019 № 165 «Об утверждении Программы комплексного развития транспортной инфраструктуры Арамильского городского округа на 2019 – 2035 годы».
3. Опубликовать настоящее постановление в газете «Арамильские вести» и разместить на официальном сайте Арамильского городского округа.
4. Контроль за исполнением настоящего постановления оставляю за собой.

Исполняющий обязанности Главы Арамильского городского округа Р.В. Гарифуллин

Утверждена
постановлением Администрации
Арамильского городского округа
от 02.11.2020 № 507

ПРОГРАММА
КОМПЛЕКСНОГО РАЗВИТИЯ
ТРАНСПОРТНОЙ ИНФРАСТРУКТУРЫ
АРАМИЛЬСКОГО ГОРОДСКОГО ОКРУГА
на 2020 – 2035 годы

ОГЛАВЛЕНИЕ

ПАСПОРТ ПРОГРАММЫ 6
1 ХАРАКТЕРИСТИКА СУЩЕСТВУЮЩЕГО СОСТОЯНИЯ ТРАНСПОРТНОЙ ИНФРАСТРУКТУРЫ 9
1.1 Анализ положения Свердловской области в структуре пространственной организации Российской Федерации, анализ положения Арамильского городского округа в структуре пространственной организации субъектов Российской Федерации 9
1.2 Социально-экономическая характеристика Арамильского городского округа, характеристика градостроительной деятельности, включая деятельность в сфере транспорта, оценка транспортного спроса 11
1.5 Анализ состава парка транспортных средств и уровня автомобилизации в Арамильском городском округе, обеспеченность парковками (парковочными местами) 25
1.7 Характеристика условий пешеходного и велосипедного передвижения 31
1.8 Характеристику движения грузовых транспортных средств, оценку работы транспортных средств коммунальных и дорожных служб, состояния инфраструктуры для данных транспортных средств 33
1.9 Анализ уровня безопасности дорожного движения 34
1.10 Оценка уровня негативного воздействия транспортной инфраструктуры на окружающую среду, безопасность и здоровье населения 37
1.11 Характеристика существующих условий и перспектив развития и размещения транспортной инфраструктуры Арамильского городского округа 41
1.12 Оценка нормативно-правовой базы, необходимой для функционирования и развития транспортной инфраструктуры Арамильского городского округа 46
1.13 Оценка финансирования транспортной инфраструктуры 49
2 ПРОГНОЗ ТРАНСПОРТНОГО СПРОСА, ИЗМЕНЕНИЯ ОБЪЕМОВ И ХАРАКТЕРА ПЕРЕДВИЖЕНИЯ НАСЕЛЕНИЯ И ПЕРЕВОЗОК ГРУЗОВ НА ТЕРРИТОРИИ АРАМИЛЬСКОГО ГОРОДСКОГО ОКРУГА 53
2.1 Прогноз социально-экономического и градостроительного развития 53
2.2 Прогноз транспортного спроса Арамильского городского округа, объемов и характера передвижения населения и перевозок грузов по видам транспорта 56
2.3 Прогноз развития транспортной инфраструктуры по видам транспорта 57
2.4 Прогноз развития дорожной сети 58
2.5 Прогноз уровня автомобилизации, параметров дорожного движения 59
2.6 Прогноз показателей безопасности дорожного движения 61
2.7 Прогноз негативного воздействия транспортной инфраструктуры на окружающую среду и здоровье населения 62
3 УКРУПНЕННАЯ ОЦЕНКА ПРИНЦИПИАЛЬНЫХ ВАРИАНТОВ РАЗВИТИЯ ТРАНСПОРТНОЙ ИНФРАСТРУКТУРЫ И ВЫБОР ПРЕДЛАГАЕМОГО К РЕАЛИЗАЦИИ ВАРИАНТА 63
4 ПЕРЕЧЕНЬ МЕРОПРИЯТИЙ (ИНВЕСТИЦИОННЫХ ПРОЕКТОВ) ПО ПРОЕКТИРОВАНИЮ, СТРОИТЕЛЬСТВУ, РЕКОНСРУКЦИИ ОБЪЕКТОВ ТРАНСПОРТНОЙ ИНФРАСТРУКТУРЫ ПРЕДЛАГАЕМОГО К РЕАЛИЗАЦИИИ ВАРИАНТА РАЗВИТИЯ ТРАНСПОРТНОЙ ИНФРАСТРУКТУРЫ 66
4.1 Мероприятия по развитию транспортной инфраструктуры по видам транспорта 66
4.2 Мероприятия по развитию транспорта общего пользования, созданию транспортно-пересадочных узлов 66
4.3 Мероприятия по развитию инфраструктуры для легкового автомобильного транспорта, включая развитие единого парковочного пространства 67
4.4 Мероприятия по развитию инфраструктуры пешеходного и велосипедного передвижения 67
4.5 Мероприятия по развитию инфраструктуры для грузового транспорта, транспортных средств коммунальных и дорожных служб 67
4.6 Мероприятия по развитию сети дорог Арамильского городского округа 68
5 МЕРОПРИЯТИЯ ПО РАЗВИТИЮ ТРАНСПОТРНОЙ ИНФРАСТРУКТУРЫ 69
5.1 Комплексные мероприятия по организации дорожного движения, в том числе мероприятия по повышению безопасности дорожного движения, снижению перегруженности дорог и (или) их участков 69
5.2 Мероприятия по внедрению интеллектуальных транспортных систем 69
5.3 Мероприятия по снижению негативного воздействия транспорта на окружающую среду и здоровье населения 73
5.4 Мероприятия по мониторингу и контролю за работой транспортной инфраструктуры и качеством транспортного обслуживания населения и субъектов экономической деятельности 75
6 ОЦЕНКА ОБЪЕМОВ И ИСТОЧНИКОВ ФИНАНСИРОВАНИЯ МЕРОПРИЯТИЙ ПО ПРОЕКТИРОВАНИЮ, СТРОИТЕЛЬСТВУ, РЕКОНСТРУКЦИИ ОБЪЕКТОВ ТРАНСПОРТНОЙ ИНФРАСТРУКТУРЫ ПРЕДЛАГАЕМОГО К РЕАЛИЗАЦИИ ВАРИАНТА РАЗВИТИЯ ТРАНСПОРТНОЙ ИНФРАСТРУКТУРЫ 78
7 ОЦЕНКА ЭФФЕКТИВНОСТИ МЕРОПРИЯТИЙ ПО ПРОЕКТИРОВАНИЮ, СТРОИТЕЛЬСТВУ, РЕКОНСТРУКЦИИ ОБЪЕКТОВ ТРАНСПОРТНОЙ ИНФРАСТРУКТУРЫ ПРЕДЛАГАЕМОГО К РЕАЛИЗАЦИИ ВАРИАНТА РАЗВИТИЯ ТРАНСПОРТНОЙ ИНФРАСТРУКТУРЫ 85
8 ПРЕДЛОЖЕНИЯ ПО ИНСТИТУЦИОНАЛЬНЫМ ПРЕОБРАЗОВАНИЯМ, СОВЕРШЕНСТВОВАНИЮ ПРАВОВОГО И ИНФОРМАЦИОННОГО ОБЕСПЕЧЕНИЯ ДЕЯТЕЛЬНОСТИ В СФЕРЕ ПРОЕКТИРОВАНИЯ, СТРОИТЕЛЬСТВА, РЕКОНСТРУКЦИИ ОБЪЕКТОВ ТРАНСПОРТНОЙ ИНФРАСТРУКТУРЫ НА ТЕРРИТОРИИ АРАМИЛЬСКОГО ГОРОДСКОГО ОКРУГА 89

ВВЕДЕНИЕ

Программа комплексного развития транспортной инфраструктуры поселения, городского округа – документ, устанавливающий перечень мероприятий по проектированию, строительству, реконструкции объектов транспортной инфраструктуры местного значения поселения, городского округа, который предусмотрен также государственными и муниципальными программами, стратегией социально-экономического развития муниципального образования и планом мероприятий по реализации стратегии социально-экономического развития муниципального образования, планом и программой комплексного социально-экономического развития муниципального образования, инвестиционными программами субъектов естественных монополий в области транспорта.

Реализация программы должна обеспечивать сбалансированное, перспективное развитие транспортной инфраструктуры поселения, городского округа в соответствии с потребностями в строительстве, реконструкции объектов транспортной инфраструктуры местного значения.

Одним из основополагающих условий развития городского округа является комплексное развитие транспортной инфраструктуры. Этапом, предшествующим разработке основных мероприятий Программы, является проведение анализа и оценка социально-экономического и территориального развития муниципального образования.

Анализ и оценка социально-экономического и территориального развития муниципального образования, а также прогноз его развития проводится по следующим направлениям:

- демографическое развитие;
- перспективное строительство;
- состояние транспортной инфраструктуры.

Программа направлена на обеспечение надежного и устойчивого обслуживания потребителей услугами, снижение износа объектов транспортной инфраструктуры.

Основными целями программы являются:

- обеспечение безопасности, качества и эффективности транспортного обслуживания населения, а также юридических лиц и индивидуальных предпринимателей, осуществляющих экономическую деятельность (далее субъекты экономической деятельности) на территории муниципального образования;
- обеспечение доступности объектов транспортной инфраструктуры для населения и субъектов экономической деятельности в соответствии с нормативами градостроительного проектирования;
- развитие транспортной инфраструктуры в соответствии с потребностями населения в передвижении, субъектов экономической деятельности - в перевозке пассажиров и грузов на территории муниципального образования;
- развитие транспортной инфраструктуры, сбалансированное с градостроительной деятельностью в муниципальном образовании;
- обеспечение условий для управления транспортным спросом;
- создание приоритетных условий для обеспечения безопасности жизни и здоровья участников дорожного движения по отношению к экономическим результатам хозяйственной деятельности;
- создание приоритетных условий движения транспортных средств общего пользования по отношению к иным транспортным средствам;
- условия для пешеходного и велосипедного передвижения населения;
- эффективность функционирования действующей транспортной инфраструктуры.

Бюджетные средства, направляемые на реализацию программы, должны быть предназначены для реализации проектов модернизации объектов транспортной инфраструктуры и дорожного хозяйства, связанных с ремонтом, реконструкцией существующих объектов, а также со строительством новых объектов. Таким образом, Программа является прогнозно-плановым документом, во-первых, формулирующим и увязывающим по срокам, финансовым, трудовым, материальным и прочим ресурсам реализацию стратегических приоритетов в сфере развития транспортной инфраструктуры муниципального образования, во-вторых, формирующим плановую основу взаимодействия членов местного сообщества, обеспечивающего и реализацию стратегических приоритетов, и текущее сбалансированное функционирование экономического и социального секторов муниципального образования.

ПАСПОРТ ПРОГРАММЫ

Наименование программы	Программа комплексного развития транспортной инфраструктуры Арамильского городского округа Свердловской области на 2020-2035 годы.
Основание для разработки программы	Статья 8 Градостроительного кодекса Российской Федерации от 29 декабря 2004 года №190-ФЗ; Статья 5 Федерального закона от 29 декабря 2014 года № 456-ФЗ «О внесении изменений в Градостроительный кодекс Российской Федерации и отдельные законодательные акты Российской Федерации»; Генеральный план Арамильского городского округа Свердловской области на период до 2035 года; Постановление Правительства Российской Федерации от 25.12.2015г. № 1440 «Об утверждении требований к программам комплексного развития транспортной инфраструктуры поселений, городских округов».
Заказчик Программы	Комитет по управлению муниципальным имуществом АГО 624000, Свердловская обл., г. Арамиль, ул.1 Мая, 12
Разработчик Программы	ООО «ЭнергоАудит» 160011, г. Вологда, ул. Герцена, д. 56, оф. 202тел/факс: 8 (8172) 75-60-06, 733-874, 730-800
Цели и задачи программы	Цель программы: Создание сбалансированной транспортной инфраструктуры города, обеспечивающей безопасность участников дорожного движения, комфортность передвижения, качество и эффективность транспортного обслуживания населения. Задачи программы: 1. Развитие улично-дорожной сети Арамильского городского округа; 2. Обеспечение безопасности дорожного движения и функционирования дорожно-транспортной инфраструктуры; 3. Повышение доступности и качества транспортных услуг; 4. Создание комфортной среды для передвижения инвалидов и других маломобильных групп населения; 5. Обеспечение сохранности автомобильных дорог местного значения на территории Арамильского городского округа.
Целевые показатели (индикаторы) реализации программы	№ п/п Индикатор (целевой показатель) Данные для установки целевого показателя Единица измерения Показатели в соответствии с ПКР ТИ Фактические показатели 1 Качество транспортной инфраструктуры Общая протяженность дорог – всего км 90,525 75,15 Протяженность дорог с твердым покрытием и грунтовых дорог, не отвечающих нормативным требованиям км 0 55,635 2 Доступность транспортной инфраструктуры Доля обеспеченности населения МО маршрутами общественного транспорта % 100 100 Доля общественного транспорта, доступного для маломобильных групп населения % 100 0 3 Затраты на мероприятия по ремонту объектов транспортной инфраструктуры Бюджетное финансирование млн. руб. 256,944 Привлечение частных инвестиций млн. руб. 5,0 4 Затраты на мероприятия по строительству объектов транспортной инфраструктуры Бюджетное финансирование млн. руб. 253,59 Привлечение частных инвестиций млн. руб. 0,0

Укрупненное описание запланированных мероприятий (инвестиционных проектов) по проектированию, строительству, реконструкции объектов транспортной инфраструктуры	Для реализации поставленных целей и решения задач Программы, достижения планируемых значений показателей и индикаторов предусмотрено выполнение следующих мероприятий: 1. Мероприятия по содержанию автомобильных дорог общего пользования местного значения и искусственных сооружений на них, а также других объектов транспортной инфраструктуры. Реализация мероприятий позволит выполнять работы по содержанию автомобильных дорог и искусственных сооружений на них в соответствии с нормативными требованиями. 2. Мероприятия по ремонту автомобильных дорог общего пользования местного значения и искусственных сооружений на них. Реализация мероприятий позволит сохранить протяженность участков автомобильных дорог общего пользования местного значения, на которых показатели их транспортно-эксплуатационного состояния соответствуют требованиям стандартов к эксплуатационным показателям автомобильных дорог. 3. Мероприятия по капитальному ремонту автомобильных дорог общего пользования местного значения и искусственных сооружений на них. Реализация мероприятий позволит сохранить протяженность участков автомобильных дорог общего пользования местного значения, на которых показатели их транспортно-эксплуатационного состояния соответствуют категории дороги. 4. Мероприятия по строительству и реконструкции автомобильных дорог общего пользования местного значения и искусственных сооружений на них. Реализация мероприятий позволит сохранить протяженность автомобильных дорог общего пользования местного значения, на которых уровень загрузки соответствует нормативному. 5. Мероприятия по организации дорожного движения. Реализация мероприятий позволит повысить уровень качества и безопасности транспортного обслуживания населения. 6. Мероприятия по ремонту и строительству пешеходных и велосипедных дорожек. Реализация мероприятий позволит повысить качество велосипедного и пешеходного передвижения населения.
Срок и этапы реализации программы	Мероприятия Программы охватывают период 2020 – 2035 годы. Мероприятия и целевые показатели (индикаторы), предусмотренные Программой, рассчитаны на первые 5 лет с разбивкой по годам, а на последующий период (до окончания срока действия программы) - без разбивки по годам. Этапы реализации программы: I этап: 2020-2023 гг.; II этап: 2024-2035 гг.
Объемы и источники финансирования программы	Объем финансирования Программы составляет в 2020-2035 годах – 612890 тысяч рублей за счет бюджетных средств разных уровней и привлечения внебюджетных источников. Бюджетные ассигнования, предусмотренные в плановом периоде 2020-2035 годах, могут быть уточнены при формировании проекта местного бюджета. Объемы и источники финансирования ежегодно уточняются при формировании бюджета муниципального образования на соответствующий год. Все суммы показаны в ценах соответствующего периода

1 ХАРАКТЕРИСТИКА СУЩЕСТВУЮЩЕГО СОСТОЯНИЯ ТРАНСПОРТНОЙ ИНФРАСТРУКТУРЫ

1.1 Анализ положения Свердловской области в структуре пространственной организации Российской Федерации, анализ положения Арамильского городского округа в структуре пространственной организации субъектов Российской Федерации

Свердловская область – субъект Российской Федерации, входит в состав Уральского федерального округа.

Административный центр – город Екатеринбург.

Граничит на западе с Пермским краем, на севере с Республикой Коми и Ханты-Мансийским автономным округом, на востоке с Тюменской областью, на юге с Курганской, Челябинской областями и Республикой Башкортостан. Свердловская область – крупнейший регион Урала. Область занимает среднюю и охватывает северную части Уральских гор, а также западную окраину Западно-Сибирской равнины.

Полезные ископаемые: золото, платина, асбест, бокситы, минеральное сырьё – железо, никель, хром, марганец и медь. Соответственно, основа региональной экономики – горнодобывающая и металлургическая отрасли промышленности.

В структуре промышленного комплекса доминируют чёрная и цветная металлургия (соответственно 31 % и 19 % объёма промышленного производства), обогащение урана и обогащение железной руды, машиностроение.

Свердловская область является важным транспортным узлом – через неё проходят железнодорожные, автомобильные и воздушные трассы общероссийского значения, в том числе Транссибирская железнодорожная магистраль. Густота железнодорожной и автодорожной сети превосходит средние по стране показатели. Крупный международный аэропорт в Екатеринбурге – Кольцово.

Краткая характеристика Арамильского городского округа

Арамильский городской округ (далее – Арамильский ГО) расположен на юге Свердловской области. На севере округ граничит с Сысертским городским округом, на северо-востоке – с Белоярским городским округом, на северо-западе – с муниципальным образованием «город Екатеринбург».

Общая площадь городского округа составляет 3011,84 га. Протяженность округа в широтном направлении составляет около 12 км, в меридиональном – около 7,4 км.

На территории городского округа расположено 3 населенных пункта, в том числе: город Арамиль, поселок Арамиль и поселок Светлый.

Административным центром Арамильского городского округа является город Арамиль, который расположен на расстоянии 22,4 км к юго-востоку от областного центра (город Екатеринбург) и 25 км к северу от города Сысерть.

Через городской округ проходит железнодорожная ветка «Шарташ – Каменск-Уральский».

В городе Арамиль расположено несколько промышленных предприятий, имеющих значительную санитарно-защитную зону.

В поселке Арамиль находится железнодорожная станция, обслуживающая грузовые и пассажирские пригородные поезда, а также предприятие пищевой промышленности – мельзавод. На территории поселка Светлый располагаются производственные и коммунально-складские предприятия.

Высокие экологические нагрузки Арамильский округ испытывает от воздушного транспорта: аэропорта федерального значения – «Кольцово» и местного значения – «Арамиль».

Значительная часть округа покрыта лесными массивами и относится к землям лесного фонда.

Основными источниками водных ресурсов в Арамильском округе являются река Исеть с установленным на ней Арамильским водохранилищем и река Арамилка.

Рисунок 1.1 – Местоположение Арамильского ГО в системе расселения

Климат

Климат района континентальный с резкими суточными и сезонными колебаниями температур воздуха.

- Зима суровая, продолжительная, с преобладанием устойчивой морозной погоды. Средняя температура января -15,3°государственная;
- областная;
- муниципальная;
- частная.

Сельскохозяйственные предприятия на территории Арамильского городского округа отсутствуют.

ПРОМЫШЛЕННОСТЬ

Одним из важных показателей развития городского округа являются результаты работы промышленных предприятий.

В городе Арамиль с октября 2011 года действует завод полимерной упаковки ООО «Монди Арамиль» (ранее «Уралпластик-Н») (построен при участии корпорации Роснано).

С 2016 года в городе функционирует завод по производству сухих строительных смесей «Крепс». Мощность предприятия составляет 100 тысяч тонн продукции в год.

Другие предприятия:

- Арамильский авиационный ремонтный завод (ААРЗ);
- ООО «ТПГ Солид»;
- Арамильский хлебозавод;
- ООО «Силур»;
- Арамильский мукомольный завод;
- Завод высокодисперсных металлических порошков (ЗАО «Научно-производственный Холдинг «ВМП»);
- ООО «УЗДТ»;
- ООО «Уралтермопласт»;
- ООО «АЗМК».

Оборот крупных и средних предприятий обрабатывающих производств, предприятий производства и распределения электроэнергии, газа, воды, предприятий строительства в текущих ценах за 2018 год составил 10 794 млн. руб., темп роста к прошлому году составил 129,5 %.

Таблица 1.1

Оборот крупных и средних предприятий Арамильского городского округа по видам экономической деятельности

Показатель	за 2018 год		
	доля в общем объеме, %	млн. руб.	в % к 2017 году
ВСЕГО	100,0	10 794	129,5
в том числе организации с основным видом деятельности	-	-	-
Обрабатывающие производства	70,6	7 587,8	138,6
Производство и распределение электроэнергии, газа и воды	3,8	415,9	107,8
Строительство	-	нет данных	-

Демографическая ситуация и анализ численности населения

Важным показателем демографической ситуации в Арамильском городском округе является половозрастная структура населения. Необходимо отметить, что прогноз миграционной составляющей движения населения должен производиться не только на основе экстраполяции динамики предыдущих лет, но и с учетом перспектив развития рынка рабочей силы в населенном пункте, то есть жителей трудоспособного возраста.

С марта 2017 года Администрацией Арамильского городского округа ведется работа по решению вопроса о признании официальными расчетных данных муниципального образования по численности населения в Арамильском городском округе, которые значительно превышают данные Свердловскстата, рассчитываемые от переписи 2010 года, и фактически не отражают реальную численность населения территории.

В настоящее время разница в значениях показателя составляет 4900 человек, это более 20 процентов населения городского округа.

Постановлением Администрации Арамильского городского округа № 263 от 14.07.2017 г. утверждена методика расчета показателя «Численность населения Арамильского городского округа», в соответствии с которой данный показатель ежегодно рассчитывается исходя из числа избирателей и численности детского населения.

Таблица 1.2

Численности населения за период 2011-2017 гг.

Населенный пункт	2011 год	2012 год	2013 год	2014 год	2015 год	2016 год	2017 год
АГО	17889	18858	19454	20506	21083	22310	23100
в том числе							
г. Арамиль	14778	15576	16187	17225	17856	19001	19710
п. Арамиль и п. Светлый	3111	3282	3267	3281	3227	3309	3390

Оценка транспортного спроса

Потребность в передвижении называют транспортным спросом. Он выражается в виде пассажиропотоков, грузопотоков, пешеходных потоков, объемов движения и перевозки, общей подвижности населения. При этом вся инфраструктура городского транспорта, подвижной состав и другие составляющие (или комплекс параметров, их характеризующих) - транспортное предложение. Транспортное предложение на прямую воздействует на транспортный спрос, при качественной модернизации транспортной системы или отдельных её элементов всегда наблюдается рост тех или иных показателей транспортного спроса. Транспортный спрос определяется показателями транспортной подвижности населения. Подвижность населения во многом определяют эффективность экономической системы и социальные условия жизни населения. Потребность человека в передвижении зависит от уровня развития общества, социальной структуры, уклада жизни, характера расселения по территории городского округа, культурно-бытовых потребностей, концентрации мест жительства и мест работы, градостроительного развития территории.

В основе оценки транспортного спроса лежит анализ передвижения населения с определенными целями к объектам тяготения. Можно выделить основные группы объектов тяготения:

Объекты социальной сферы. Учебные – поездки учащихся в учебные заведения и обратно. Доля передвижений, в соответствии с этой целью, составляет 15-25%. Культурно-бытовые - поездки по различным личным и бытовым нуждам, являющиеся эпизодическими и зависящие от доходов, социального статуса, рода занятий, возраста и др.

Объекты трудовой деятельности. Служебные – поездки в рабочее время при производственной необходимости или выполнении служебных обязанностей. Трудовые - поездки на работу, с работы. Эти передвижения наиболее устойчивые и составляют 50-60%.

Узловые объекты транспортной инфраструктуры. К ним можно отнести железнодорожные станции.

Передвижение населения на территории Арамильского городского округа имеет сложную комбинированную структуру. Сочетается как пешеходные, так и транспортные передвижения, включающие в себя индивидуальный и общественный транспорт. Выбор способа передвижения, вида транспорта и степени их использования зависят от ряда факторов: социальные (социальный статус, семейное положение, принадлежность к референтной группе), личностные (возраст, этап жизненного цикла семьи, род занятий, экономическое положение, образ жизни, представление о себе), культурные (культура, субкультура, принадлежность к социальному классу), психологические (мотивация), состояние развития транспортной системы, качество транспортного обслуживания территории, уровень автомобилизации, расстояние передвижения и др.

Арамильский городской округ характеризуется достаточно стабильным и высоким уровнем транспортного спроса. Этому способствует планомерное развитие транспортной инфраструктуры. Улично-дорожная сеть удовлетворяет основным потребностям населения, что приводит к достаточно высокому уровню автомобилизации. Градостроительная политика направлена на соблюдение уровня доступности социально-значимых объектов для населения. Пешеходное движение организованно по существующим тротуарам, сеть пригородных маршрутов общественного транспорта организованна в соответствии с социальными потребностями населения. Рост пассажирооборота общественного транспорта свидетельствует о его высокой социальной значимости и необходимости дальнейшего развития. На срок действия программы планируется стабильный рост транспортного спроса.

В транспортной отрасли городского округа действуют регулярные пригородные и городские автобусные пассажирские перевозки, и индивидуальные предприниматели в режиме «такси».

1.3 Характеристика функционирования и показатели работы транспортной инфраструктуры по видам транспорта

Транспорт, наряду с другими инфраструктурными отраслями, обеспечивает базовые условия жизнедеятельности общества, являясь важным инструментом достижения социальных, экономических, внешнеполитических целей. Транспорт – не только отрасль, перемещающая грузы и людей, а в первую очередь - межотраслевая система, преобразующая условия жизнедеятельности и хозяйствования.

Эффективное функционирование транспорта, с одной стороны, является необходимым условием жизнедеятельности экономического комплекса и социальной сферы. С другой стороны, экономика и общество формируют потребности в развитии транспортной системы, которая по своим свойствам должна отвечать заданным параметрам потребителей транспортных услуг.

Внешние грузовые и пассажирские перевозки, обеспечивающие связь Арамильского ГО с прилегающими муниципальными образованиями: МО «город Екатеринбург», Белоярский и Сысертский городские округа, осуществляются железнодорожным, автомобильным и воздушным транспортом.

1.3.1 Автомобильный транспорт

Основным видом внешнего транспортного сообщения является автомобильный транспорт, обеспечивающий грузовые и пассажирские перевозки.

Автомобильный транспорт. Существующая транспортная структура округа состоит из автомобильных дорог общего пользования регионального и местного значения. Статус, наименование, категории, протяженности, ширина полосы отвода, ширина придорожной полосы и количество полос автомобильных дорог общего пользования регионального значения приняты на основании данных СОГУ «Управление автомобильных дорог».

Общая протяженность автомобильных дорог на территории городского округа составляет 73,25 км.

Автомобильные дороги общего пользования федерального значения:

I категории:

«Екатеринбург – Челябинск» – основная транспортная связь округа, проходящая за границей Арамильского округа к западу от города, по которой осуществляется связь с другими регионами.

Автомобильные дороги общего пользования регионального значения:

III категории

Автодорога, по которой обеспечивается связь г. Арамиль с п. Патруши и с дальнейшим выходом на автодорогу «Екатеринбург – Челябинск».

Автомобильная дорога Арамиль – Андреевка.

IV категории

Автодороги, по которым осуществляется связь с п. Большой Исток, п. Бобровский, г. Сысерть.

V категории

К данной категории относятся жилые улицы г. Арамиль и поселковые улицы п. Арамиль и п. Светлый.

Автомобильные дороги общего пользования местного значения:

К ним относятся автодороги, проходящие через территорию округа по землям сельхозугодий, лесов и связывающие поселки округа с ближайшими населенными пунктами, и имеют преимущественно улучшенное грунтовое покрытие.

Общая протяженность автодорог общего пользования местного значения составляет 62,2 км, регионального значения – 11,05 км.

Наибольшая загруженность наблюдается на улицах г. Арамиль: Карла Маркса, 1 Мая, Рабочая, Максима Горького.

Данные по количеству автотранспортных средств представлено в п. 1.5 настоящей программы.

Недостатком организации автодорожной сети городского округа является низкий уровень связности, транзитное движение через город Арамиль опасных грузов.

Общественный транспорт.

Информация по пригородным и междугородним маршрутам в пределах Арамильского Городского округа представлена в разделе 1.6.

На территории Арамильского городского округа пассажирские перевозки осуществляют 2 общественных маршрута.

Действующая маршрутная сеть городского пассажирского транспорта имеет разветвленную структуру, социальную ориентацию, обеспечивающую, в первую очередь, интересы пассажиров. Маршрутная сеть в целом удовлетворяет потребности населения в транспортных услугах, в том числе обеспечивает связь населенных пунктов внутри городского округа.

Для связи между жилыми районами округа, расположенными по берегам рек Исеть и Арамилка, построены транспортные мосты по ул. Максима Горького, ул. Пролетарской, ул. 1 Мая.

В существующих социально-экономических условиях основными направлениями развития в сфере регулярных пассажирских перевозок будут являться:

оптимизация, изменение маршрутной сети, расширение географии маршрутов;

приведение остановочных пунктов в соответствие с требованиями действующего законодательства;

обеспечение доступности транспортных услуг для инвалидов и маломобильных групп населения, обустройство остановочных пунктов.

Реализация мероприятий позволит создать на территории Арамильского городского округа маршрутную сеть, удовлетворяющую потребности населения в передвижении.

Одной из основных проблем городского общественного транспорта является сильная изношенность и недостаточные темпы обновления подвижного состава. Как следствие снижается уровень технической надежности и безопасности пассажирского транспорта, возрастает поток сходов с линии по техническим неисправностям.

1.3.2 Водный транспорт

На территории Арамильского городского округа водный транспорт не функционирует.

1.3.3 Воздушный транспорт

На территории Арамильского городского округа вертолетные площадки и взлетно-посадочные полосы отсутствуют.

1.3.4 Железнодорожный транспорт

Железнодорожный транспорт Арамильского городского округа представлен участком кольцевого объезда г. Екатеринбурга.

Трасса железной дороги «Шарташ – Каменск-Уральский» проходит вдоль южной границы г. Арамиль и через населенные пункты п. Арамиль и п. Светлый. Данная железнодорожная линия имеет выходы на Пермское, Курганское и Тюменское направления. Через станцию Арамиль организован выход на Курганское направление. В настоящее время по существующему участку выполняются преимущественно грузовые перевозки.

От станции Арамиль осуществляется обслуживание промышленных предприятий городского округа. Железнодорожные вводы на промышленные площадки обеспечивают вывоз готовой продукции с этих территорий.

1.4 Характеристика сети дорог Арамильского городского округа, параметры дорожного движения

Общая характеристика дорожной сети на территории Арамильского городского округа представлена в таблице 1.4.

Таблица 1.4

Основные характеристики протяженность дорог

№ п/п	Показатели	Ед. изм.	01.01.2018
1	Протяженность автомобильных дорог общего пользования на конец года, в том числе:	км	73,25
-	Федерального значения	км	-
-	Регионального и межмуниципального значения	км	11,05
-	Местного значения	км	62,2
-	Зимние а/д	км	-
-	Ведомственные а/д	км	-

Существующая транспортная структура округа состоит из автомобильных дорог общего пользования регионального и местного значения. Статус, наименование, категории, протяженности, ширина полосы отвода, ширина придорожной полосы и количество полос автомобильных дорог общего пользования регионального значения приняты на основании данных Государственного казённого учреждения Свердловской области «Управление автомобильных дорог»

Перечень автомобильных дорог регионального значения представлен в таблице 1.5.

Таблица 1.5

Перечень автомобильных дорог регионального значения

Наименование дороги	Категория дороги	Протяженность, км	Количество полос	Ширина придорожной полосы автодорог общего пользования по категориям
«Арамиль-Андреевка»	3	1,65	2	15-25
«Арамиль – Б.Исток»	4	0,9	2	15
«Арамиль – Фомино»,	4	1,7	2	15
«Арамиль – ст. Арамиль»	4	2,1	2	15
«подъезд к а/п Кольцово от а/д подъезд к Екатеринбургу»	3	4,7	2	15-25

Система улично-дорожной сети города Арамиль достаточно развита. Плотность улично-дорожной сети неравномерна, на застроенных территориях она отвечает норме 2 – 2,2 км/км^2.

Таблица 1.6

Перечень автомобильных дорог общего пользования местного значения Арамильского городского округа

Наименование улицы	Протяженность, км	Площадь покрытия, м2	Тип покрытия	Ширина проезжей части, м	Категория дороги
ул. Ленина	1,54	13200	асфальт	6	5
ул. Максима Горького	0,486	1993,1	асфальт	7.7	5
		584	грунт	4.5	
ул. Рабочая	3,681	18377,2	асфальт	7	4
		1220,7	щебень	4.5	
ул. Советская	0,253	1266	асфальт	4.5	5
Ул. Заводская	1,100	6600	асфальт	6	4
ул. Кирова	0,5	2250	асфальт	4.5	5
ул. Свердлова	0,5	2250	асфальт	4.5	5
ул. Калинина	0,9	5250	асфальт	6	4
		100	щебень	4.5	
ул. Чапаева	1,681	9000	асфальт	6	4
ул. Малышева	0,782	3825	асфальт	4.5	5
пер. 9-е Мая	0,615	3149,8	асфальт	6	4
ул. Комсомольская	0,895	3825	асфальт	4.5	5
ул. Мира	0,995	7830	асфальт	6	4
		70	грунт	4.5	
ул. Школьная	0,95	5700	асфальт	6	4
ул. Октябрьская	2,244	13500	асфальт	6	4
ул. Рабочей Молодежи	0,82	3690	асфальт	4.5	5
ул. Красноармейская	1,694	7200	асфальт	4.5	5
ул. Свердлова	1,344	5400	асфальт	4.5	5
ул. Курчатова	0,824	4500	асфальт	6	4
ул. Горбачева	0,34	1530	асфальт	4.5	5
ул. Энгельса	0,62	2250	асфальт	4.5	5
ул. Исетская	0,27	1215	асфальт	4.5	5
ул. Декабристов	0,525	2362,5	асфальт	4.5	5
ул. Белинского	0,2	900	асфальт	4.5	5
ул. Механизаторов	0,364	1161,2	асфальт	5.7	5
		1086,3	щебень	4.5	
ул. Тельмана	0,349	1506	асфальт	3.5	
пер. Уральский	0,366	1062,2	асфальт	3.5	
ул. Текстильщиков	0,753	3333,7	асфальт	5.81	5
		700,2	щебень	4.5	
пер. Арамильский	0,363	1051,5	асфальт	3	
ул. Новая	1,916	13489,1	асфальт	5,8	5
		939,3	щебень	4,5	
ул. Сибирская	0,497	1760,6	грунт	2,88	
ул. Менделеева	0,572	3552,8	грунт	3,36	
ул. Мамина-Сибиряка	0,207	923,7	грунт	4,1	
ул. Парковая	1	4673,6	щебень	3,12	
ул. Загородная	0,474	474,1	щебень	4,28	
		1382,9	грунт	3,36	
ул. Южный бульвар	0,204	1027,5	грунт	4,69	
ул. Солнечная	0,825	3976,4	щебень	4	
ул. Бахчиванджи	0,706	5262,5	грунт	4,9	5
ул. Полевая	0,526	2928,3	грунт	5,62	5
ул. Ясная	0,563	1214,2	асфальт	5,5	5
		196,8	щебень	4,5	
		1172,1	грунт	4,5	
ул. Есенина	0,67	3952,5	грунт	5,91	5
ул. Чкалова	1,245	4538,4	асфальт	4,7	5
		365,6	щебень	3,5	
ул. Карла Либкнехта	0,466	2224	асфальт	4,57	5
ул. Степана Разина	0,708	2562,3	асфальт	3,72	
		448,7		3,2	
пер. Степной	0,4	1598,8	асфальт	5,32	5
ул. Колхозная	1,121	5905,1	асфальт	7,75	4
		180	грунт	6	5
ул. Мичурина	0,781	2863,8	асфальт	5,85	5
		549,9	грунт	4,5	
пер. Исетский	0,248	100	асфальт	4	
		892	грунт	3,5	
ул. Демьяна Бедного	0,352	1442,2	асфальт	4,9	5
пер. Северный	0,45	2161,3	асфальт	4,5	5
ул. Авиационная	0,171	121,5	асфальт	4,5	5
		211,5	щебень	3,5	
		436,5	грунт	3,5	
пер. Светлый	0,371	1936,6	щебень	5,2	5
пер. Молодежный	0,398	1203,8	асфальт	4	
		400	щебень	4	
пер. Прибрежный	0,313	1313,1	асфальт	4,81	5
		192,4	грунт	4,5	
ул. Набережная	0,371	1033,3	асфальт	2,5	
		393,1	грунт	2,5	
ул. Щорса	1,672	8171,3	асфальт	6,5	4
		558,9	щебень	4,5	
ул. 8-е Марта	1,916	2803	асфальт	4,5	
		2393,7	щебень	3	
		579,5	грунт	3	
ул. Пионерская	0,771	2687,7	асфальт	3,5	
		225	щебень	3	
ул. Новоселов	0,162	653,9	асфальт	3	
ул. Сосновая	0,188	776,1	асфальт	3,5	
ул. Нагорная	0,362	1343,2	асфальт	3,5	
ул. Строителей	0,62	2229,3	асфальт	4,4	5
		492	щебень	3,5	
ул. Химиков	0,652	2552,4	асфальт	4	5
ул. Лесная	0,344	822	асфальт	4,5	5
		530	щебень	4,5	
ул. Садовая	1,23	6587,8	асфальт	4,5	5
пер. Восточный	0,197	1047,2	асфальт	4,5	5
ул. Тихая	0,489	2403,9	щебень	3,8	
		125,4	грунт	3,5	
ул. Цветочная	0,596	2074,6	щебень	3,5	
		569	грунт	3,5	
ул. Дружбы	0,3	1977,2	асфальт	3	
		263,5	грунт	3	
ул. Отдыха	0,147	691,3	щебень	3	
ул. Заветы Ильича	0,821	4102,3	асфальт	5,5	5
ул. Трудовая	0,711	2430,9	асфальт	4,5	5
		826,1	грунт	4,5	
ул. Свободы	1,021	2245,8	грунт	2,5	
ул. Бажова	0,43	1835,6	асфальт	4,6	5
ул. Пушкина	0,846	4685,3	асфальт	3	
ул. Луговая	0,402	1155	грунт	3	
от пер. 1 Мая-9 Мая до ул. Школьная	0,412	1480,2	асфальт	4,4	5
		549,9	щебень	4	
от ул. Октябрьская, д. 162-А до адм. Зд. по ул. Октябрьская, 171	0,3	2717,1	асфальт	5,5	5
ул. Клубная	0,276	2407,2	асфальт	7,5	4
пер. Спортивный	0,095	313,9	асфальт	3	
от ул. Садовая до кладбища	0,735	3134,3	асфальт	4,8	5
ул. Фурманова	0,3	900	асфальт	4,5	5
		100	щебень	4,5	
ул. Ломоносова	0,58	2610	асфальт	4,5	5
ул. Сиреневая	0,1	450	асфальт	4,5	5
ул. Культуры	0,25	1125	асфальт	4,5	5
ул. Победы	0,35	1575	асфальт	4,5	5
ул. Кооперативная	0,4	1800	асфальт	4,5	5
ул. Челюскинцев	0,36	1620	асфальт	4,5	5
ул. Жданова	0,36	1620	асфальт	4,5	5
ул. Меко	0,2			Инф.отсутствует	
ул. Станционная	1,1			4	
ул. Центральная	0,5	500	грунт	4,5	5
ул. Кольцевая	0,9	900	грунт	4,5	5
пер. Дачный	0,2	200	грунт	4,5	5
пер. Учителей	0,15	150	грунт	4,5	5
пер. Железнодорожников	0,2	200	грунт	4,5	5
пер. Рассветный	0,2	200	грунт	4,5	5
Автодорога от центральной дороги до ДК п. Светлый	0,8	4500	асфальт	4,5	5
Автодорога от дома № 6 до дома № 33 п. Светлый	0,32	14850	асфальт	4,5	5
Автодорога от капитальных гаражей до дороги на ДК	0,2	1125	асфальт	4,5	5

Недостатками улично-дорожной сети на сегодняшний день являются:

высокий износ дорожного полотна;

трафик транзитного грузового и легкового транспорта, значительно превышающий пропускную способность дорог;

отсутствие тротуаров для передвижения пешеходов;

узкая полоса отвода под автомобильную дорогу.

Соотношение дорог по типам покрытия на территории Арамильского городского округа приведено в таблице 1.4.

Таблица 1.7

Основные характеристики улично-дорожной сети

Наименование показателя	Количество, км	Состояние	Нуждающиеся в замене, км
Протяженность улично-дорожной сети с асфальтовым покрытием проезжих частей	57,942	Большой износ	39,400
Протяженность улично-дорожной сети с щебеночным покрытием проезжих частей	6,937	неудовл	6,937
Протяженность улично-дорожной сети с грунтовым покрытием проезжих частей	9,298	неудовл	9,298

Перечень автомобильных дорог, нуждающихся в замене представлен в таблице 1.8.

Таблица 1.8

Перечень автомобильных дорог, нуждающихся в замене

Наименование дороги	Тип покрытия	Вид работ
ул. Максима Горького	Асфальт/ грунт	Ремонт/реконструкция

Наименование дороги	Тип покрытия	Вид работ
ул. Рабочая	Асфальт/ щебень	Ремонт/реконструкция
ул. Советская	асфальт	ремонт
Ул. Заводская	асфальт	ремонт
ул. Кирова	асфальт	ремонт
ул. Свердлова	асфальт	ремонт
ул. Калинина	Асфальт/щебень	Ремонт/реконструкция
ул. Чапаева	асфальт	ремонт
ул. Малышева	асфальт	ремонт
пер. 9-е Мая	асфальт	ремонт
ул. Комсомольская	асфальт	ремонт
ул. Мира	Асфальт/грунт	Ремонт/реконструкция
ул. Школьная	асфальт	ремонт
ул. Рабочей Молодежи	асфальт	ремонт
ул. Красноармейская	асфальт	ремонт
ул. Свердлова	асфальт	ремонт
ул. Курчатова	асфальт	ремонт
ул. Горбачева	асфальт	ремонт
ул. Энгельса	асфальт	ремонт
ул. Исетская	асфальт	ремонт
ул. Декабристов	асфальт	ремонт
ул. Белинского	асфальт	ремонт
ул. Механизаторов	Асфальт/щебень	Ремонт/реконструкция
ул. Тельмана	асфальт	ремонт
пер. Уральский	асфальт	ремонт
ул. Текстильщиков	Асфальт/щебень	Ремонт/реконструкция
пер. Арамильский	асфальт	ремонт
ул. Новая	щебень	реконструкция
ул. Сибирская	грунт	реконструкция
ул. Менделеева	грунт	реконструкция
ул. Мамина-Сибиряка	грунт	реконструкция
ул. Парковая	щебень	реконструкция
ул. Загородная	щебень	реконструкция
ул. Южный бульвар	грунт	реконструкция
ул. Солнечная	щебень	реконструкция
ул. Полевая	грунт	реконструкция
ул. Ясная	Асфальт/щебень	Ремонт/реконструкция
ул. Чкалова	Асфальт/щебень	Ремонт/реконструкция
ул. Карла Либкнехта	асфальт	ремонт
ул. Степана Разина	Асфальт/грунт	Ремонт/реконструкция
пер. Степной	асфальт	ремонт
ул. Колхозная	Асфальт/грунт	Ремонт/реконструкция
ул. Мичурина	Асфальт/грунт	Ремонт/реконструкция
пер. Исетский	Асфальт/грунт	Ремонт/реконструкция
ул. Демьяна Бедного	асфальт	ремонт
пер. Северный	асфальт	ремонт
ул. Авиационная	Асфальт/щебень	Ремонт/реконструкция
пер. Светлый	щебень	реконструкция
пер. Молодежный	Асфальт/щебень	Ремонт/реконструкция
пер. Прибрежный	Асфальт/грунт	Ремонт/реконструкция
ул. Набережная	асфальт грунт	Ремонт/реконструкция
ул. Щорса	асфальт щебень	Ремонт/реконструкция
ул. 8-е Марта	асфальт щебень	Ремонт/реконструкция
ул. Пионерская	асфальт щебень	Ремонт/реконструкция
ул. Новоселов	асфальт	ремонт
ул. Сосновая	асфальт	ремонт
ул. Нагорная	асфальт	ремонт
ул. Химиков	асфальт	ремонт
ул. Лесная	асфальт щебень	Ремонт/реконструкция
пер. Восточный	асфальт	ремонт
ул. Тихая	щебень	реконструкция
ул. Цветочная	щебень	реконструкция
ул. Дружбы	асфальт	
ул. Отдыха	щебень	реконструкция
ул. Заветы Ильича	асфальт	ремонт
ул. Трудовая	асфальт	ремонт
ул. Свободы	грунт	реконструкция
ул. Бажова	асфальт	ремонт
ул. Пушкина	асфальт	ремонт
ул. Луговая	грунт	реконструкция
от перекрестка 1 Мая-9 Мая до ул. Школьная	Асфальт/щебень	Ремонт/реконструкция
от ул. Октябрьская, д. 162-А до адм. Зд. по ул. Октябрьская, 171	асфальт	ремонт
ул. Клубная	асфальт	ремонт
пер. Спортивный	асфальт	ремонт
от ул. Садовая до кладбища	асфальт	ремонт
ул. Фурманова	Асфальт/щебень	Ремонт/реконструкция
ул. Ломоносова	асфальт	ремонт
ул. Сиреневая	асфальт	ремонт
ул. Культуры	асфальт	ремонт
ул. Победы	асфальт	ремонт
ул. Кооперативная	асфальт	ремонт
ул. Челюскинцев	асфальт	ремонт
ул. Жданова	асфальт	ремонт
ул. Станционная	грунт	реконструкция
ул. Центральная	грунт	реконструкция
ул. Кольцевая	грунт	реконструкция
пер. Дачный	грунт	реконструкция
пер. Учителей	грунт	реконструкция
пер. Железнодорожников	грунт	реконструкция
пер. Рассветный	грунт	реконструкция
Автодорога от центральной дороги до ДК п. Светлый	асфальт	ремонт
Автодорога от дома № 6 до дома № 33 п. Светлый	асфальт	ремонт
Автодорога от капитальных гаражей до дороги на ДК	асфальт	ремонт

Содержание автомобильных дорог в Арамильском городском округе осуществляется в основном проведением следующих видов работ:

в летнее время – грейдирование дорожного полотна грунтовых дорог и планирование обочин, а также обустройство кюветов;

в зимнее время –уборка снега, обработка противогололёдными материалами.

Оценка качества содержания дорог – удовлетворительная.

Интенсивность дорожного движения на территории Арамильского городского округа в общем показателе высокая. Более высокая интенсивность движения (в сутки) наблюдается по главным улицам: 1 Мая, Карла Маркса, Пролетарская, Рабочая. Более подробная информация по интенсивности движения отсутствует.

Состав транспортных потоков определяется по 5 группам учета транспортных средств. Группы учета, выделяемые в составе общего транспортного потока, имеют следующие признаки:

1. Легковые пассажирские ТС, в которых находятся один водитель или с пассажирами (такси, служебный транспорт, частные легковые автомобили).

Данные по этой группе учета необходимы для экономических обоснований мероприятий на улично-дорожной сети (например, строительство дополнительных полос движения, выделение отдельных полос движения для общественного транспорта, устройство реверсивных полос движения и т.д.).

2. Микроавтобусы.

3. Автобусы.

4. Грузовые газели и прочие.

5. Грузовые автомобили. Грузовые автомобили – все автомобили, используемые для перевозки грузов, независимо от грузоподъемности, а также независимо от того, порожние они или груженые.

Состав транспортного потока влияет на загрузку дорог, что объясняется прежде всего существенной разницей в габаритных размерах автомобилей. Если длина отечественных легковых автомобилей массового производства составляет 4-5 м, грузовых 6-8, то длина автобусов достигает 11, а автопоездов 24 м. Сочлененный автобус «Ikarus» имеет длину 16,5 м. Однако разница в габаритных размерах не является единственной причиной необходимости специального учета состава потока при анализе интенсивности движения.

На территории Арамильского городского округа имеются автомобильные и пешеходные мосты, их характеристика и техническое состояние представлены в таблице 1.9.

На территории городского округа имеются пересечение автомобильных дорог с железной дорогой, выполненных в одном и разных уровнях.

На территории поселка Арамиль железнодорожный переезд по улице Заводская выполнен в одном уровне.

Остальные Пересечения автомобильных дорог с железными дорогами предусматриваются в разных уровнях.

Таблица 1.9

Характеристика и техническое состояние искусственных сооружений на территории Арамильского городского округа

Наименование улицы	Тип сооружения	Расположение	Наименование препятствия	Длина, м	Материал	Тип покрытия	Год постройки	Состояние
ул. 1 Мая	Пешеходный мост	В начале ул. 1 Мая	р.Арамилка	42	На метеллических опорах, металлический каркас с дощатым покрытием	древесина	Не установлен	удовлетворительное
ул. 1 Мая	Пешеходный мост	В начале ул. 1 Мая	р.Исеть	50	На метеллических опорах, металлический каркас с дощатым покрытием	древесина	Не установлен	удовлетворительное
ул. 1 Мая	Автомобильный мост	В начале ул. 1 Мая	р.Исеть	50	Камень	асфальтобетон	Не установлен	удовлетворительное
ул. 1 Мая	Пешеходный мост	Храм	р.Исеть	50	Металлический каркас с дощатым покрытием	древесина	Не установлен	удовлетворительное
ул. Максима Горького	Пешеходный мост	Конец улицы Максима Горького начало улицы Рабочая	р.Исеть	44	Камень	железобетон	Не установлен	удовлетворительное
ул. Максима Горького	Автомобильный мост	Конец улицы Максима Горького начало улицы Рабочая	р.Исеть	44	Камень	асфальтобетон	Не установлен	удовлетворительное
ул. Пролетарская	Автомобильный мост	ул. Пролетарская в районе дома № 87	р.Исеть	37,8	Железобетон	асфальтобетон	Не установлен	удовлетворительное
ул. Ленина	ГТС с автомобильным мостом	ул. Ленина	р.Исеть	34	Железобетон	асфальтобетон	1903 г.	удовлетворительное

1.5 Анализ состава парка транспортных средств и уровня автомобилизации в Арамильском городском округе, обеспеченность парковками (парковочными местами)

Функционирование транспортной инфраструктуры на прямую зависит от состава транспортных средств и уровня автомобилизации городского округа. Рост автомобильного парка в целом и значительное увеличение доли тяжеловесных транспортных средств приводят повышению нагрузки на улично-дорожную сеть, преждевременному износу автомобильных дорог и искусственных сооружений на них, повышению аварийности. Для соответствия транспортной инфраструктуры муниципального образования росту потребностей населения необходимо своевременное решение задач, определяемых в соответствии с тенденциями социально-экономического развития.

Данные по уровню автомобилизации на 2018 год отсутствуют.

Общее количество автотранспортных средств, согласно базе данных ГИБДД по Сысертскому и Арамильскому округам на 2008 год, представлено в таблице 1.10.

Таблица 1.10

Обеспеченность населения Арамильского ГО автомобильным транспортом

Вид транспорта	Нормативная обеспеченность на 1000 жителей	Нормативная обеспеченность населения ГО	Существующая обеспеченность населения ГО	
			количество	%
Легковые автомобили	345	6176	6181	Более 100 %
Мотоциклы	50	895	-	-
Специальные машины, в том числе грузовые	70	1253	1420	Более 100 %

Наблюдается стабильное увеличение количества зарегистрированных транспортных средств на территории Арамильского городского округа. Данный показатель достаточно высок.

Примечания:

Высокий – современный уровень автомобилизации выше нормативных значений;

Достаточный – современный уровень автомобилизации соответствует нормативному значению;

Недостаточный – современный уровень автомобилизации ниже установленных нормативами значений менее, чем на 50%,

Низкий - современный уровень автомобилизации ниже установленных нормативами значений более чем на 50%

По всей территории города расположены гаражи-боксы для хранения индивидуального автотранспорта.

Общее количество парковочных мест на территории Арамильского городского округа.

Таблица 1.11

Парковочные места

Местоположение	Количество мест
ГСК «Южный»	100
«Гарнизон»	50
Открытые автостоянки для хранения грузовых и легковых автомобилей	50
Ул. Рабочая	71
Дом культуры города Арамиль Ул.Рабочая 120а	48
Храм Святой Троицы ул. Пролетарская 2а	30
Администрация АГО ул. 1 Мая 12	25
Ул. Щорса	29
Гор. Больница	80
Монди Арамиль	75
Солид	50
АЗПМ	30
ул. Садовая	27

Спрос на парковки в зонах повышенного притяжения пассажиропотока уже сегодня превышает ёмкость парковочного пространства. Припаркованный на проезжей части автотранспорт является существенным фактором замедления движения транспортных потоков. Кроме того, пропускную способность улично-дорожной сети снижает дополнительный трафик, создаваемый автотранспортом, курсирующим в поисках места для парковки. На перспективу необходимо предусмотреть обустройство дополнительных парковочных мест для автотранспортных средств возле социально значимых объектов.

Не менее остро стоит проблема с местами хранения автотранспорта в «спальных» районах. Хранение личного транспорта на территории индивидуальной жилой застройки осуществляется в границах личных участков. Жители многоквартирной жилой застройки осуществляют хранение личного транспорта на придомовых стоянках и в гаражах индивидуального транспорта. Из-за нехватки парковочного пространства владельцы автотранспортных средств оставляют их на газонах, тротуарах, детских и спортивных площадках и прочих территориях, не предназначенных для данных целей.

Грузовые автомобили и автобусы хранятся на территории промышленных и коммунальных предприятий и участках производства индивидуальных предпринимателей.

Главной целью регулирования парковочного пространства является формирование комфортной и доступной среды. Для достижения данной цели необходимо выполнение следующих условий:

- комплексное развитие системы общественного транспорта;
- увеличение пропускной способности опорной улично-дорожной сети;
- обеспечение гарантированных свободных мест для парковки;
- снижение экологической нагрузки.

1.6 Характеристика работы транспортных средств общего пользования, включая анализ пассажиропотока

В настоящее время Арамильский городской округ обслуживается автомобильным, и ж/д транспортом.

Пассажирский транспорт является важнейшим элементом сферы обслуживания населения, без ко-

торого невозможно нормальное функционирование общества. Он призван удовлетворять потребности населения в передвижениях, вызванные производственными, бытовыми, культурными связями. Основным пассажирским транспортом является автобус.

Автомобильный транспорт

Автомобильный транспорт является базовым элементом транспортной системы городского округа. Данный вид транспорта занимает первое место по объемам перевозок пассажиров.

Пассажирские перевозки в Арамильском городском округе осуществляются автобусами общего пользования, ведомственными автобусами предприятий по специальным маршрутам, личным автотранспортом и маршрутными такси.

Автовокзалы и автостанции на территории Арамильского городского округа отсутствуют.

На территории Арамильского городского округа действуют маршруты: городской, пригородный.

Таблица 1.12

Муниципальные маршруты пассажирских перевозок автотранспортом

Муниципальный маршрут (городской, пригородный, междугородний)	Номер маршрута	Наименование маршрута (указание начального и конечного остановочных пунктов)	Наименование промежуточных остановочных пунктов	Протяженность маршрута, км	Наименование организации, осуществляющей перевозки по данному маршруту	Вид и класс транспортных средств, макс. количество
городской	регистрационный № 2, порядковый № 002	ТК «Арамильский привоз» - ТК «Арамильский привоз» (кольцо по Арамили)	ТК «Арамильский привоз» -Автостанция –Карла Маркса-Гарнизон Патруши-Центр-Школа № 1 –Ленина-Октябрьская – Фабрика-Больница-Арамиль-Больница -Рабочая-Дворец культуры города Арамиль-Школа № 4- Максима Горького – ТК «Арамильский привоз»	прямое направление 16,98 км обратное направление 16,98 км	ООО «Техно-Пром»	Автобусы М2 класс А,В М3 класс I-II Малого класса . 2 единиц
пригородный	регистрационный № 1 порядковый № 001	ТК «Арамильский привоз» - п. Светлый	ТК «Арамильский привоз» - Автостанция - Центр- Школа № 1- ТЦ «Шишкин парк» - Красноармейская-Октябрьская-Фабрика-Больница –Речной – п. Арамиль – п. Светлый - п. Арамиль – Речной – Больница-Фабрика-Октябрьская-Красноармейская- «Шишкин парк»-Школа №1-Центр-Автостанция -ТК «Арамильский привоз»	прямое направление 14,6км обратное направление 15,7 км	ООО «Техно-Пром»	Автобусы М2 класс А,В М3 класс II Малого класса . 4 единиц

Частота и время передвижения автобусных транспортных средств представлена в таблице 1.13.

Таблица 1.13

Частота и время передвижения автобусных транспортных средств

Наименование маршрута	Остановочный пункт	Время отправления
Маршрут пригородный № 001	Расписание движения от начального остановочного пункта: ТК «Арамильский привоз»	6-45, 7-15, 8-15, 8-45, 9-15, 9-45, 10-15, 10-45, 11-15,11-45, 12-15, 12-45, 13-15, 13-45, 14-15, 14-45, 15-15, 15-45, 16-15, 16-45, 17-15, 17-45
	Расписание движения от конечного остановочного пункта: ст. Арамиль (ж/д вокзал)	6-45, 7-15, 8-15, 8-45, 9-15, 9-45, 10-15, 10-45, 11-15, 11-45, 12-15, 12-45, 13-15, 13-45, 14-15, 14-45, 15-15, 15-45, 16-15, 16-45, 17-15, 17-45
Маршрут городской № 002	Расписание движения от начального остановочного пункта: от ул. Космонавтов	6-55, 7-10, 7-25, 7-40, 7-55, 8-10, 8-40, 9-10, 9-40, 10-10, 10-40, 11-10, 11-40, 12-10, 12-40, 13-10, 13-40, 14-10, 14-40, 15-10, 15-40, 16-10, 16-40, 17-10, 17-40, 18-10, 18-40
	Расписание движения от конечного остановочного пункта; от ул. Рабочая	7-05, 7-20, 7-45, 8-00, 8-30, 9-00, 9-30, 10-00, 10-30, 11-00, 11-30, 12-00, 12-30, 13-00, 13-30, 14-00, 14-30, 15-00, 15-30, 16-00, 16-30, 17-00, 17-30, 18-00, 18-30

Порядок посадки и высадки пассажиров по всем вышеуказанным муниципальным маршрутам определен только в установленных остановочных пунктах.

На территории Арамильского городского округа оборудовано 19 остановочных пунктов (автобусная остановка).

Таблица 1.14

Мероприятия по приведению остановочных пунктов Арамильского городского округа в соответствие с требованиями действующего законодательства

№ п/п	Месторасположение остановочных пунктов	Рекомендуемые мероприятия
1	ТК «Арамильский привоз»	Нет информации.
2	Автостанция	Название не соответствует (Храм .Святой Троицы), добавить знак 5.12, нанести разметку 1,17;1.11;2.7, добавить информацию по расписанию
3	Карла Маркса	Посадочная площадка, знак 5.12, нанести разметку 1,17;1.11;2.7, добавить информацию по расписанию, название остановочного пункта, освещение СнИП 23-05-95
4	Гарнизон Патруши	Посадочная площадка, знак 5.12, нанести разметку 1,17;1.11;2.7, добавить информацию по расписанию, название остановочного пункта, освещение СнИП 23-05-95
5	Центр	Название остановочного пункта, Посадочная площадка, нанести разметку 1,17;1.11;2.7, добавить информацию по расписанию, освещение СнИП 23-05-95
6	Школа № 1	Посадочная площадка, нанести разметку 1,17;1.11;2.7, добавить информацию по расписанию, название остановочного пункта, освещение СнИП 23-05-95
7	Ленина	Четная и нечетная сторона, нанести разметку 1,17;1.11;2.7,посадочная площадка, информационный таблички
8	Октябрьская	Нечетная сторона знак 5.12. Название остановочного пункта. В остальном одинаково; добавить информационную табличку ,разметку 1,17;1.11;2.7, освещение СнИП 23-05-95,посадочные площадки.
9	Фабрика	Четная и нечетная сторона, полностью не соответствуют ОСТу 218.1.002-2003
10	Больница	Четная сторона знак 5.12, урна, название остановочного пункта в остальном одинаково, разметка 1,17;1.11;2.7, освещение СнИП 23-05-95, информационные таблички. посадочные площадки.
11	п. Арамиль	Нанести разметку 1,17;1.11;2.7, добавить информацию по расписанию, посадочные площадки, освещение СнИП 23-05-95 ,остановочные пункты, урны, скамейки.
12	Рабочая	Четная сторона, остановочный пункт, скамейка, название, в остальном одинаково, разметка 1,17;1.11;2.7, освещение СнИП 23-05-95, информационные таблички.
13	Дворец культуры города Арамиль	Четная сторона, остановочный пункт, скамейка, название, в остальном одинаково, разметка 1,17;1.11;2.7, освещение СнИП 23-05-95, информационные таблички.
14	Школа № 4	Четная сторона, остановочный пункт, название остановочного пункта скамейка, в остальном одинаково, добавить урны, разметка 1,17;1.11;2.7, освещение СнИП 23-05-95 информационные таблички.
15	Максима Горького	Четная сторона, название остановочного пункта, информационные таблички, разметка 1,17;1.11;2.7, освещение СнИП 23-05-95
16	ТЦ «Шишкин парк»	Четная и нечетная сторона, полностью не соответствуют ОСТу 218.1.002-2003
17	Красноармейская	Место определения остановочного пункта запланировано на 2020 год .
18	Речной	Нанести разметку 1,17;1.11;2.7, добавить информацию по расписанию, посадочные площадки, знак 5.12, освещение СнИП 23-05-95
19	п. Светлый	Четная и нечетная сторона, полностью не соответствуют ОСТу 218.1.002-2003

Учитывая текущее состояние остановочных пунктов, одно из основных направлений деятельности в организации транспортного обслуживания населения – это приведение остановочных пунктов в соответствие с ОСТ 218.1.002-2003 «Автобусные остановки на автомобильных дорогах. Общие технические требования» и Правилами перевозок пассажиров и багажа автомобильным транспортом и городским наземным электрическим транспортом, утвержденными постановлением Правительства Российской Федерации от 14.02.2009 № 112.

Таблица 1.15

Показатели деятельности автотранспорта по муниципальным пассажирским маршрутам регулярных перевозок

Показатель	Ед. изм.	01.01.2018
Охват населенных пунктов регулярным автобусным сообщением	%	100
Количество выполненных рейсов по маршрутам	ед.	8 866
Количество перевезенных пассажиров	чел.	9 955

Анализ пассажирооборота позволяет сделать выводы о необходимости дальнейшего развития системы общественного транспорта, поддержания уровня спроса и адаптацию под современные условия. В дальнейшем необходимо предусмотреть оптимизацию маршрутов с возможным увеличением их протяженности с охватом зон перспективной застройки. Реализация данных мероприятий позволит снизить нагрузку на улично-дорожную сеть и повысить качество предоставляемых услуг в рассматриваемом периоде. Проектирование системы общественного транспорта должно полностью отвечать требованиям, предъявляемым в части, касающейся обеспечения доступности объектов общественного транспорта для населения, и, в том числе, для его маломобильных групп.

Водный транспорт

На территории Арамильского городского округа водный транспорт отсутствует.

Воздушный транспорт

На территории Арамильского городского округа вертолетные площадки и взлетно-посадочные полосы отсутствуют. Перевозки воздушным транспортом не осуществляются.

Железнодорожный транспорт

На территории Арамильского городского округа осуществляются перевозки железнодорожным транспортом. Подробная информация по пассажирообороту и грузообороту по железной дороге отсутствует.

На территории Арамильского городского округа расположена одна железнодорожная станция Арамиль.

От станции Арамиль осуществляется обслуживание промышленных предприятий городского округа. Железнодорожные вводы на промышленные площадки обеспечивают вывоз готовой продукции с этих территорий.

1.7 Характеристика условий пешеходного и велосипедного передвижения

Учитывая рост автомобилизации особое внимание должно уделяться разработке системных решений по обеспечению безопасности движения с учетом особенностей движения транспорта, пешеходов, а также велосипедистов в городской среде. Основными направлениями деятельности являются:

– исключение доступа пешеходов на городские автомагистрали, путем строительства тротуаров и установки ограничивающих пешеходных ограждений;
– устройство пешеходных и велопешеходных дорожек в полосе отвода автомобильных дорог;
– оборудование пешеходных переходов в соответствии с требованиями действующего законодательства;
– исключение пересечения транспортных и пешеходных потоков за счет переоборудования светофорных объектов на перекрестках;
– реализация мероприятий по обеспечению доступа инвалидов и маломобильных групп населения к объектам дорожного хозяйства.

Основные пешеходные направления подчинены основной цели: связи жилых кварталов между собой и с социальными объектами.

В соответствии со Сводом правил СП 396.1325800.2018 «Градостроительство. Планировка и застройка городских и сельских поселений» затраты времени в городах от мест проживания до мест работы для 90% трудящихся при численности населения 100 тыс. жителей и менее не должны превышать зону пешей доступности, что применительно к Арамильскому городскому округу, данные мероприятия выполняются.

Для движения пешеходов в населенных пунктах предусмотрены тротуары, также движение осуществляется по проезжим частям улиц, что вызывает небезопасную обстановку на дорогах и может привести к возникновению ДТП.

Перечень организованных пешеходных переходов (с указанием светофорного регулирования движения) представлен в таблице 1.16.

Таблица 1.16

Перечень организованных пешеходных переходов со светофорным регулированием

Месторасположение пешеходного перехода	Регулирование
ул. 1 Мая 60 В (ДЮСШ Дельфин)	Со светофором «Т 7»
ул.1 Мая 60/1 (Школа №1)	Со стационарным светофором
ул.1 Мая 60 (Школа №1)	Со стационарным светофором
ул.Карла Маркса (в районе д. 18 ул. Гарнизон)	Со светофором «Т 7»
ул.Станционная (Школа №3)	Со светофором «Т 7»

Перечень пешеходных переходов, необходимых организовать на территории городского округа представлен в таблице 1.17.

Таблица 1.17

Перечень пешеходных переходов, необходимых организовать на территории городского округа

Месторасположение пешеходного перехода	Регулирование (со светофором, без светофора)
ул.Рабочая 118	В соответствии с новыми национальными стандартами (со светофором).
ул.Рабочая 122	В соответствии с новыми национальными стандартами (со светофором).
ул.Рабочая 114	В соответствии с новыми национальными стандартами (со светофором).
ул.Рабочая 104	В соответствии с новыми национальными стандартами (со светофором).
ул.Новая 1 Б	В соответствии с новыми национальными стандартами (со светофором).
ул.Новая 1	В соответствии с новыми национальными стандартами (со светофором).
ул. Новая, д. 40 – Горбачева 19	В соответствии с новыми национальными стандартами (со светофором).
Ул. Ленина, д. 1Д	В соответствии с новыми национальными стандартами (со светофором).
Ленина, д. 1В	В соответствии с новыми национальными стандартами (со светофором).
Ул. Ленина, д. 1А	В соответствии с новыми национальными стандартами (со светофором).
Перекресток ул. Ленина – ул. Курчатова	В соответствии с новыми национальными стандартами (без светофора есть стационарный).
Ул. Ленина, д. 40	В соответствии с новыми национальными стандартами (без светофора есть стационарный).
ул.Космонавтов 11/1	В соответствии с новыми национальными стандартами (без светофора есть стационарный).

На сегодняшний день велосипедные дорожки отсутствуют. В качестве веломаршрутов используются дороги и тротуары.

Основные проблемы велосипедного передвижения:

– асфальтовое покрытие имеет неровности, ямы;
– не везде (учреждения, торговые центры, магазины и т.д.) есть парковки для велосипедов.

Велодвижение следует рассматривать не только как вид активного отдыха, но и как наиболее бюджетное и доступное транспортное средство передвижения.

В связи с разными формами велодвижения в Арамильском городском округе необходимо выделить следующие направления в организации велоинфраструктуры:

– создание площадок для экстремальных направлений велоспорта;
– создание и организация прогулочных маршрутов;
– создание условий для комфортного пользования велосипедом: прокаты, стоянки, сервисные центры, парковки;
– создание велотранспортной инфраструктуры.

Наиболее целесообразно развивать в городе инфраструктуру и веломаршруты не по улицам города, а на специально отведенных участках (зонах). Учитывая, что в городе активно используется велосипед лишь 4 месяца в году, переделывать улицы и тротуары по требованиям ГОСТ-33150-2014 «Дороги автомобильные общего пользования. Проектирование пешеходных и велосипедных дорожек. Общие требования», утвержденного приказом Федерального агентства по техническому регулированию и метрологии от 31 августа 2015 года № 1206-ст не целесообразно. Выделенные полосы для велодвижения ограничат движение автотранспорта.

1.8 Характеристику движения грузовых транспортных средств, оценку работы транспортных средств коммунальных и дорожных служб, состояния инфраструктуры для данных транспортных средств

Важным фактором, влияющим на состояние сооружений и коммуникаций автомобильного транспорта, является организация движения грузовых транспортных средств.

На территории Арамильского городского округа движение грузового транспорта и транспортных средств с опасными грузами предусмотрено только в промышленных зонах. Таким образом, основные промышленные предприятия не оказывают серьезного влияния на транспортные потоки города.

На перспективу предусматривается сформировать транспортную инфраструктуру, позволяющую разгрузить центральные улицы города Арамиль от транзитного транспорта, через проектируемую объездную дорогу от Арамильского тракта через территорию Екатеринбурга в районе проектируемого ПЛК «Кольцовский – 3» до переулка Речной, выезд на пос. Бобровский (северо-восточный объезд города Арамиль).

Организация, занимающаяся содержанием улично-дорожной сети в населенных пунктах МО – Муниципальное бюджетное учреждение «Арамильская Служба Заказчика».

Специальная техника для обслуживания дорог у предприятий имеется в достаточном количестве, перечень специальной техники представлен в таблице 1.18.

Таблица 1.18

Специальная техника для обслуживания дорог у предприятий

Специализированная техника	Количество	Техническое состояние
МДК 43 29 32, (Машина Дорожная Комбинированная на базе автомобиля ЗИЛ 130)	1	хорошее
МД651 (Машина Дорожная Комбинированная на базе автомобиля КАМАЗ)	1	хорошее
Трактор ЭО 2626 Беларус 82.1	1	удовл.
Грейдер ДЗ-180	1	удовл.
Грейдер ГС-14.02	1	отличное
Трактор «Беларусь» 320-4,4	1	хорошее
JCB 3CX	1	отличное

Муниципальным заданием предусмотрена периодичность уборки автомобильных дорог местного значения согласно технической классификации автомобильных дорог. В соответствии с муниципальным заданием производятся работы по распределению противогололёдных материалов, очистке покрытия и обочин от снега (в том числе автобусных остановок, пешеходных переходов, заездных карманов, тротуаров), вывозу снега, очистке дорожных покрытий от мусора, уборке противогололёдного материала, обслуживанию дорожных знаков, разметки, текущего ремонта.

В целом, оценку работы транспортных средств коммунальных и дорожных служб можно охарактеризовать как удовлетворительную.

1.9 Анализ уровня безопасности дорожного движения

Проблема аварийности, связанная с автомобильным транспортом, приобрела особую остроту в связи с несоответствием дорожно-транспортной инфраструктуры потребностям общества и государства в безопасном дорожном движении, недостаточной эффективностью функционирования системы обеспечения безопасности дорожного движения и крайне низкой дисциплиной участников дорожного движения.

Увеличение парка транспортных средств при снижении объемов строительства, реконструкции и ремонта автомобильных дорог, недостаточном финансировании по содержанию автомобильных дорог привели к ухудшению условий движения. Обеспечение безопасности дорожного движения на улицах и автомобильных дорогах городского округа, предупреждение дорожно-транспортных происшествий (ДТП) и снижение тяжести их последствий является на сегодня одной из актуальных задач.

Светофоры – это мощное средство организации дорожного движения, предназначенное для решения двух основных задач: увеличение уровня безопасности дорожного движения и улучшение качества движения, а также улучшение экологической ситуации.

Месторасположение светофорных объектов на территории Арамильского городского округа представлены в таблице 1.19.

Таблица 1.19

Светофорные объекты

Светофор (регулирующий транспортное движение, пешеходное движение) + желтые мигающие	Месторасположение	Количество
Желтый мигающий «Т 7»	ул. Рабочая, 130	1
Пешеходное движение	Космонавтов, д.11/1	1
Желтый мигающий «Т 7»	Гарнизон, д.18	1
Желтый мигающий «Т 7»	ул. 1 Мая 60 в (ДЮСШ Дельфин)	1
Пешеходное движение	ул.1 Мая 60/1 (Школа №1)	1
Пешеходное движение	ул.1 Мая 60 (Школа №1)	1
Пешеходное движение	Ул.1 Мая 12	1
Желтый мигающий «Т 7»	ул. Станционная (Школа №3)	1
регулирующий транспортное движение, пешеходное движение	Октябрьская/Ленина	1
регулирующий транспортное движение, пешеходное движение	Ленина/Курчатова	1
регулирующий транспортное движение	Ленина/ 1 Мая	1
регулирующий транспортное движение	1 Мая/ Чапаева	1
регулирующий транспортное движение, пешеходное движение	1 Мая/Карла Маркса/Пролетарская	1
регулирующий транспортное движение, пешеходное движение	Пролетарская/Максима Горького	1
регулирующий транспортное движение, пешеходное движение	пер. Речной/Рабочая	1
регулирующий транспортное движение, пешеходное движение	пер. Речной/Садовая	1
регулирующий транспортное движение	1 Мая/Новая	1
регулирующий транспортное движение, пешеходное движение	Пролетарская/Арамильский привоз	1

Количество зарегистрированных ДТП в 2017 году - 11, количество пострадавших человек - 24, количество погибших 1, количество аварий за 2015, 2016 года - 27.

Основные очаги аварийности за 2017 год:

- ул. Карла Маркса – 4 ДТП;
- ул. Пролетарская – 4 ДТП.

Наиболее частыми видами ДТП являются «Столкновение» и «Наезд на пешехода». Наибольшее количество совершаемых ДТП приходится на осенне-зимний период и часы пик – с 8 до 9 утром и с 18 до 19 вечером.

Причиной ДТП является комплекс факторов, одновременно воздействующих в процессе дорожного движения. Это техническое состояние транспортного средства, состояние дорожного покрытия, погодные условия и многое другое. Основной причиной ДТП является «человеческий фактор», неадекватное поведение человека чаще всего становится источником опасности на дороге.

Сопутствующие причины: неудовлетворительное состояние обочин, отсутствие или плохая различимость горизонтальной разметки, отсутствие тротуаров, отсутствие дорожных знаков в необходимых местах, отсутствие или недостаточное освещение, нарушение в размещении наружной рекламы.

Для снижения аварийности сотрудниками ГИБДД ежедневно проводится обследование на предмет выявления недостатков в безопасном содержании улично-дорожной сети. Для снижения аварийности в городском округе и обеспечения безопасности дорожного движения рекомендуется провести следующие мероприятия:

1. В связи с увеличением автотранспорта необходимо установить видеонаблюдение на центральных улицах города Арамиль.
2. Совместно с другими службами ОМВД регулярно (в выходные и праздничные дни) проводить целевые рейды, как в городе, так и в населенных пунктах по выявлению нарушений ПДД, реально влияющих на аварийность.
3. Систематически освещать работу подразделения ГИБДД в СМИ, проводить беседы и выступления в автопредприятиях, учебных заведениях, дошкольных учреждениях, на конечных остановках.

Решение вышеуказанных проблем поможет реализовать намеченные мероприятия по предотвращению дорожно-транспортного травматизма.

Ситуация, связанная с аварийностью на транспорте, неизменно сохраняет актуальность в связи с несоответствием дорожно-транспортной инфраструктуры потребностям участников дорожного движения, их низкой дисциплиной, а также недостаточной эффективностью функционирования системы обеспечения безопасности дорожного движения.

Для эффективного решения проблем, связанных с дорожно-транспортной аварийностью, требуется непрерывно обеспечивать системный подход к реализации мероприятий по повышению безопасности дорожного движения.

Одним из важных технических средств организации дорожного движения являются дорожные знаки, информационные указатели, предназначенные для информирования об условиях и режимах движения водителей и пешеходов, установка светофорных объектов. Качественное изготовление дорожных знаков, правильная их расстановка в необходимом объеме и информативность оказывают значительное влияние на снижение количества дорожно-транспортных происшествий и в целом повышают комфортабельность движения. Требуется установка дополнительных дорожных знаков в соответствии с ПОДД.

В связи с рисками ухудшения обстановки с аварийностью и наличием проблемы обеспечения безопасности дорожного движения требуются выработка и реализация долгосрочной стратегии, координация усилий всех заинтересованных служб и населения, органов местного самоуправления.

С целью снижения остроты создавшейся проблемы применение программноцелевого метода позволит добиться:

- координации деятельности органов местного самоуправления в области обеспечения безопасности дорожного движения;
- реализации комплекса мероприятий, в том числе профилактического характера, по снижению числа дорожно-транспортных происшествий с пострадавшими, обусловленных дорожными условиями, а также снижению числа погибших в результате ДТП.

Для эффективного решения проблем с дорожно-транспортной аварийностью и обеспечения снижения ее показателей необходимы продолжение системной реализации мероприятий по повышению безопасности дорожного движения и их обеспеченность финансовыми ресурсами.

1.10 Оценка уровня негативного воздействия транспортной инфраструктуры на окружающую среду, безопасность и здоровье населения

Перечень основных факторов негативного воздействия, а также, провоцирующих такое воздействие факторов при условии увеличения количества автомобильного транспорта на дорогах и развития транспортной инфраструктуры без учёта экологических требований:

1) Отработавшие газы двигателей внутреннего сгорания (ДВС) содержат около 200 компонентов. Углеводородные соединения отработавших газов, наряду с токсическими свойствами, обладают канцерогенным действием (способствуют возникновению и развитию злокачественных новообразований). Таким образом, развитие транспортной инфраструктуры без учёта экологических требований существенно повышает риски увеличения смертности от раковых заболеваний среди населения.

2) Отработавшие газы бензинового двигателя с неправильно отрегулированным зажиганием и карбюратором содержат оксид углерода в количестве, превышающем норму в 2-3 раза. Наиболее неблагоприятными режимами работы являются малые скорости и «холостой ход» двигателя. Это проявляется в условиях большой загруженности на дорогах.

3) Углеводороды под действием ультрафиолетового излучения Солнца вступают в реакцию с оксидами азота, в результате чего образуются новые токсичные продукты – фотооксиданты, являющиеся основой «смога». К ним относятся – озон, соединения азота, угарный газ, перекиси и др. фотооксиданты биологически активны, ведут к росту легочных заболеваний людей.

4) Большую опасность представляет также свинец и его соединения, входящие в состав этиловой жидкости, которую добавляют в бензин.

5) При движении автомобилей происходит истирание дорожных покрытий и автомобильных шин, продукты износа которых смешиваются с твердыми частицами отработавших газов. К этому добавляется грязь, занесенная на проезжую часть с прилегающего к дороге почвенного слоя. В результате образуется пыль, в сухую погоду поднимающаяся над дорогой в воздух. Химический состав и количество пыли зависят от материалов дорожного покрытия. Наибольшее количество пыли создается на грунтовых и гравийных дорогах. Экологические последствия запыленности отражаются на пассажирах транспортных средств, водителях и людях, находящихся вблизи от дороги. Пыль оседает также на растительности и обитателях придорожной полосы. Леса и лесопосадки вдоль дорог угнетаются, а сельскохозяйственные культуры накапливают вредные вещества, содержащиеся в пылевых выбросах и отработавших газах.

6) Автотранспортные средства отечественного производства не удовлетворяют современным экологическим требованиям. В условиях быстрого роста автомобильного парка это приводит к еще большему возрастанию негативного воздействия на окружающую среду.

По данным Доклада об экологической ситуации и об охране окружающей среды в Свердловской области в 2018 году, транспорт по-прежнему остается одним из самых крупных загрязнителей окружающей среды на территории Свердловской области. Воздействие транспорта на окружающую среду многообразно и проявляется, прежде всего, в постоянном загрязнении атмосферного воздуха и почв токсичными веществами отработанных газов транспортных двигателей. Почти стопроцентное содержание жидких и газообразных веществ в выбросах от автотранспорта приводит к формированию высокого уровня загрязнения атмосферного воздуха.

Данные о фоновых концентрациях загрязняющих веществ в атмосферном воздухе Арамильского городского округа отсутствуют.

Атмосферный воздух

Качество атмосферного воздуха является одним из основных показателей окружающей среды, влияющим на здоровье людей. Его показатели меняются в зависимости от сезона и от приземных инверсий. В переходные сезоны (весной и осенью) устанавливается устойчивый перенос воздуха. Поэтому весной и осенью (апрель – май, октябрь – ноябрь) повторяемость умеренных и сильных ветров значительно увеличивается, застойных процессов не происходит и, как следствие, не накапливаются загрязняющие вещества в воздухе. Зимой (особенно в декабре – январе) преобладает антициклональный тип погоды со слабыми ветрами, инверсиями и, как следствие, туманами. Такие процессы препятствуют перемешиванию воздуха и способствуют накоплению загрязняющих веществ в приземном слое атмосферы. Летом, несмотря на малоподвижность атмосферной циркуляции и частное образование туманов и инверсий в приземном слое, длительные застойные процессы, приводящие к устойчивым периодам загрязнения приземного воздуха, происходят реже. Днем термическая конвекция создает турбулентность воздуха, что приводит к рассеиванию загрязняющих веществ в приземном слое. Дожди также способствуют очищению воздуха.

Атмосферный воздух является жизненно важным компонентом окружающей среды, качество которого составляет основу благоприятной экологической обстановки.

В отдельные периоды, когда метеорологические условия способствуют накоплению загрязняющих веществ в атмосфере, концентрации отдельных вредных веществ могут резко возрасти. Чтобы в эти периоды не допускать возникновения высокого уровня загрязнения воздуха, необходимо кратковременное сокращение выбросов загрязняющих веществ. Предупреждения о повышении уровня загрязнения воздуха в связи с ожидаемыми неблагоприятными метеорологическими условиями составляют в прогностических подразделениях Росгидромета. Мероприятия на период наступления НМУ разрабатываются совместно с предприятием при разработке проектной документации для каждого объекта.

Характеризуя выбросы от передвижных источников загрязнения атмосферы, следует отметить, что сравнительно небольшая доля таких веществ в общей массе выбросов, как и в прошлые периоды, занимает особое положение, по следующим причинам:

- количество передвижных источников постоянно увеличивается;
- компонентный состав выбросов содержит более 200 вредных веществ, включая высокоопасные, являющиеся активными канцерогенами (бенз(а)пирен);
- низкое расположение точек выброса ЗВ способствует непосредственному воздействию на окружающую среду и человека;
- высокая степень скопления таких компонентов на сравнительно небольшой территории населенных пунктов и вдоль транспортных путей усиливает их суммарный эффект;
- значительная степень урбанизации региона и недостаточный показатель пропускной способности дорожной сети, а также отсутствие защитных зеленых полос вдоль дорог либо их явная недостаточность приводят к усилению негативного воздействия данного вида загрязнения.

В целях стимулирования перевода автотранспорта на газомоторное топливо в Свердловской области для автотранспорта, использующего природный газ в качестве моторного топлива, транспортный налог снижен в два раза.

Водные объекты

Загрязнение поверхностных вод происходит за счет сброса хозяйственно-бытовых стоков и смыва поверхностных стоков с территорий населенных пунктов и производственных площадок.

В пределах водоохранной зоны запрещаются:

- проведение авиационных работ;
- заправка топливом, мойка и ремонт автомобилей и других машин и механизмов;
- размещение стоянок транспортных средств.

Для обеспечения требуемых гигиенических норм содержания в приземном слое атмосферы загрязняющих веществ, уменьшения отрицательного влияния источников загрязнения на население согласно СанПиН 2.2.1/2.1.1.1200-03 «Санитарно-защитные зоны и санитарная классификация предприятий, сооружений и иных объектов» необходимо определение и установление санитарно-защитных зон, которая должна отделять объекты негативного воздействия от жилой застройки и социально значимых объектов. В большинстве санитарно-защитных зон, установленных от производственных объектов, расположена жилая застройка, что является грубым нарушением действующего санитарногигиенического законодательства.

Учитывая сложившуюся планировочную структуру муниципального образования и характер дорожно-транспортной сети (наличие дорог с интенсивным движением в районах жилой застройки), можно сделать вывод о сравнительно благополучной экологической ситуации в части воздействия транспортной инфраструктуры на окружающую среду, безопасность и здоровье человека.

1.11 Характеристика существующих условий и перспектив развития и размещения транспортной инфраструктуры Арамильского городского округа

В Арамильском городском округе обслуживание транспортных средств осуществляется на станциях технического обслуживания автотранспорта и автозаправочных станциях.

На территории Арамильского городского округа расположены следующие действующие объекты об-

служивания транспортной инфраструктуры:

Таблица 1.20

Объекты обслуживания транспортной инфраструктуры

Наименование сооружения	Местоположение	Краткая характеристика
АЗС	Парковая, 20/1	Бородулинская горка
АЗС	Пролетарская, 78Б	Арамильский привоз
АЗС	Клубная, 57а	Восточный промузел
АЗС	Карла Маркса, 102а	Мкр-он «Гарнизон»
СТО	Пушкина, 4Б	
СТО	Речной переулок, 1/1	
СТО	Садовая, 4Б	
СТО	Пролетарская, 95/5	
СТО	Пролетарская, 87а	
СТО	Гарнизон, 17в	
СТО	Гарнизон, 23	
СТО	Чкалова, 5	
СТО	Мира, 1а	
СТО	1 Мая, 53	
СТО	Менделеева, 13/1	
СТО	Парковая, 20	

Таким образом, существующих АЗС достаточно для обслуживание всего зарегистрированного автотранспорта городского округа.

Часть транспорта обслуживается в гаражных кооперативах, расположенных на территории г. Арамиль.

Таблица 1.21

Автовокзалы, остановочные площадки (остановочные павильоны)

Наименование	Местонахождение
Железнодорожная станция «Арамиль»	г. Арамиль
Остановочные площадки (павильоны)	19 ед.

Хранение личного транспорта на территории индивидуальной жилой застройки осуществляется в границах личных участков.

Жители многоквартирной жилой застройки осуществляют хранение личного транспорта на придомовых стоянках и в гаражах индивидуального транспорта.

В соответствии со Стратегией социально-экономического развития Арамильского городского округа на 2035 год предусмотрено увеличение численности населения до 35075 человек. Учитывая существующий уровень обеспеченности населения личным автотранспортом, а также принимая во внимание темпы его роста на территории субъекта, на расчетный срок данный уровень принят 300 легковых автомобилей на 1000 жителей. Таким образом, количество личного автотранспорта на расчетный срок составит 10523 легковых автомобиля.

Удельный вес перевозок на индивидуальном автотранспорте, несомненно, возрастет, чему должно соответствовать развитие улично-дорожной сети. Вместе с тем, до разработки комплексной транспортной схемы некорректно оценивать и прогнозировать объёмы роста перевозок на индивидуальном автотранспорте.

Учитывая, что максимальное количество личного транспорта сосредоточено в г. Арамиль, объекты транспортного обслуживания предусматриваются также на территории города.

В части хранения личного транспорта программой предусмотрено размещение территорий под гаражи индивидуального транспорта, а также сохранение территорий под существующими гаражами. Данные места предусматриваются для жителей многоквартирной жилой застройки без приквартирных участков.

Жителям индивидуальной жилой застройки необходимо хранить личный транспорт на территории своих приусадебных участков. Недостающие места хранения личного транспорта необходимо восполнять за счет размещения наземных стоянок на территории жилой застройки.

Улично-дорожная сеть (далее – УДС) города будет развиваться в соответствии с освоением новых площадок (под жилищное, общественное строительство).

Учитывая прогнозируемый рост уровня автомобилизации и градостроительного развития, проблемы загрузки УДС и нехватки мест для размещения автотранспортных средств будут только нарастать. К 2035 г. при сохранении существующей УДС прогнозируется рост уровня загрузки на отдельных участках магистральной УДС.

Дальнейшее развитие линий городского общественного транспорта в перспективе будет происходить по мере наращивания проектной магистральной УДС.

Анализ сложившегося положения дорожно-транспортной инфраструктуры позволяет сделать вывод о существовании на территории Арамильского городского округа ряда недостатков транспортного обеспечения:

– отсутствие твердых покрытий на большей части улиц и дорог;
– отсутствие благоустройства на многих улицах населенных пунктов: отсутствие тротуаров, освещения, озеленения, водоотвода с проезжих частей;
– недостаточная ширина проезжих частей ряда улиц.

Программой предусмотрены мероприятия по развитию транспортной инфраструктуры, позволяющие создать законченную улично-дорожную сеть, обеспечивающую удобную и надежную транспортную связь жилой застройки с общественно-деловым центром.

Главной целью регулирования парковочного пространства является формирование комфортной и доступной среды.

Для достижения данной цели необходимо выполнение следующих условий:
- комплексное развитие системы общественного транспорта;
- увеличение пропускной способности опорной УДС;
- снижение затрат времени пассажиров в пути;
- формирование системы скоростного движения;
- планомерное увеличение протяжённости автодорог с усовершенствованным покрытием;
- внедрение системы мониторинга городского транспорта;
- обеспечение гарантированных свободных мест для парковки;
- снижение экологической нагрузки.

В перспективе предусматривается улучшение транспортного обслуживания как уже существующих, так и намечаемых районов городской застройки. Предусмотрены мероприятия по развитию транспортной инфраструктуры, позволяющие создать законченную улично-дорожную сеть, обеспечивающую удобную и надежную транспортную связь жилой застройки с общественным центром, местами приложения труда, внешнего сообщения.

В части автомобильных дорог проектом Генерального плана предусматривается устройство автомобильных дорог общего пользования местного значения с капитальным типом дорожной одежды, выполняющие роль подъездных автомобильных дорог к территориям предприятий, а также к части населенных пунктов:

– реконструкция территориальных автодорог и искусственных сооружений (мосты, водопропускные трубы) с целью улучшения транспортного сообщения между городом Арамиль, сельскими населёнными пунктами городского округа и местами отдыха населения;
– строительство улично-дорожной сети в районах нового строительство;
– строительство автодороги III категории - транспортное кольцо вокруг города Арамиль (протяженность в границах городского округа – 7 км).

В целях обеспечения безопасности и организации движения, на проектируемом участке, назначены следующие мероприятия:
- установка дорожных знаков;
- нанесение дорожной разметки;
- установка металлического барьерного ограждения;
- установка сигнальных пластиковых столбиков.

Стратегическим проектом «Развитие дорожного хозяйства и транспортной доступности» планируются следующие мероприятия:
– строительство объездной дороги от Арамильского тракта через территорию Екатеринбурга в районе проектируемого ПЛК «Кольцовский – 3» до переулка Речной, выезд на пос. Бобровский (рисунок 1.2);
– разгрузка основных улиц внутреннего транспортного кольца: 1 Мая и Рабочая за счет оптимизации дорожного движения;
– капитальный ремонт автомобильных дорог общего пользования регионального значения в границах города Арамиль;
– организация регулярных перевозок пассажиров и багажа по муниципальным маршрутам на территории Арамильского городского округа.

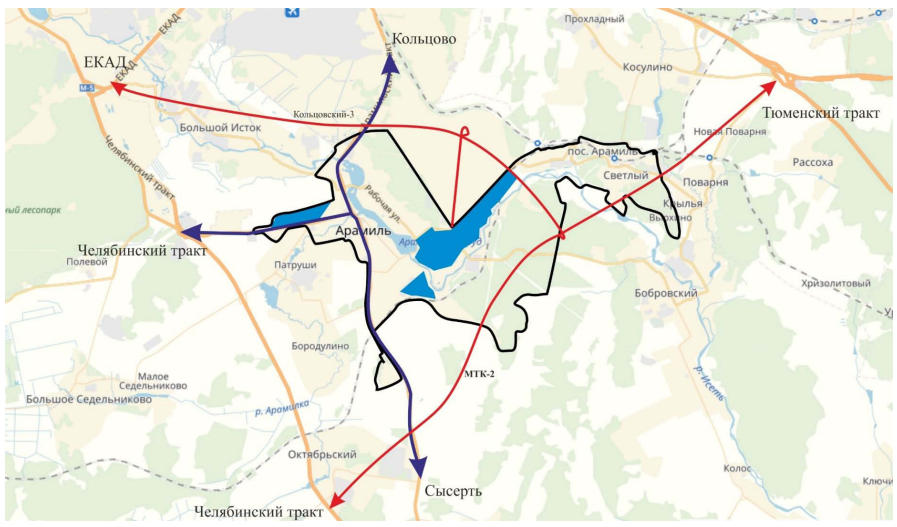

Рисунок 1.2 – Схема внешнего транспортного кольца г. Арамиль

Для организации безопасного движения пешеходов планируется устройство тротуаров (таблица 1.22).

Таблица 1.22

Строительство тротуаров

Месторасположение	Протяженность, м	Минимальная ширина, м	Год внедрения мероприятия
пер. 9 Мая	800	1,5	2020-2021
ул. Щорса	470	1,5	2020-2021
ул. Колхозная (от ул. Демьяна Бедного до пер. Северный)	400	1,5	2020-2021
ул. Курчатова	850	1,5	2021
ул. Свердлова	800	1,5	2021
ул. Красноармейская	800	1,5	2021
ул. Мира	850	1,5	2021
ул. Чапаева	350	1,5	2022
ул. Малышева	350	1,5	2022
ул. Школьная	550	1,5	2022
пер.9 Мая.	450	1,5	2022
ул. Красноармейская (от ул. Новая до ул. Октябрьская)	700	1,5	2023
ул. Свердлова	600	1,5	2023
ул. Красноармейская	600	1,5	2023

На территории города Арамиль предусмотрено обустройство новых остановочных пунктов (таблица 1.12).

Таблица 1.23

Обустройство новых остановочных пунктов

Месторасположение	Год внедрения мероприятия
Ул. Красноармейская (место неопределенно комиссией АГО), ул. Новая 2А в оба направления (Шишкин парк). Дороги местного значения.	2020
Автодорога «Подъезд к пос. Кольцова» 3 км+385 ул. Карла Маркса д 39	До 2024 согласно письму ГКУ СО (Управление Автодорог) от12.12.2017 № 06-12102
Дорога «г.Арамиль п.Большой Исток 0 км+520 (ул. Колхозная д.73) и 0 км +665 (пер. Дорожный д.1)	До 2024 согласно письму ГКУ СО (Управление Автодорог) от12.12.2017 № 06-12102

1.12 Оценка нормативно-правовой базы, необходимой для функционирования и развития транспортной инфраструктуры Арамильского городского округа

При оценке нормативно-правовой базы необходимо исходить из того, что приняты и реализуются ряд основополагающих документов для развития транспортной отрасли:

1. Градостроительный кодекс Российской Федерации от 29.12.2004 № 190-ФЗ (ред. от 25.12.2018).
2. Воздушный кодекс Российской Федерации от 19.03.1997 № 60-ФЗ (ред. от 03.08.2018) (с изм. и доп., вступ. в силу с 14.08.2018).
3. Федеральный закон от 08.11.2007 № 257-ФЗ (ред. от 27.12.2018) «Об автомобильных дорогах и о дорожной деятельности в Российской Федерации и о внесении изменений в отдельные законодательные акты Российской Федерации».
4. Федеральный закон от 10.12.1995 № 196-ФЗ (ред. от 27.12.2018) «О безопасности дорожного движения» (с изм. и доп., вступ. в силу с 30.12.2018).
5. Федеральный закон от 10.01.2003 № 17-ФЗ (ред. от 03.08.2018) «О железнодорожном транспорте в Российской Федерации» (с изм. и доп., вступ. в силу с 14.08.2018).
6. Постановление Правительства Российской Федерации от 23.10.1993 № 1090 (ред. от 04.12.2018) «О Правилах дорожного движения».
7. Постановление Правительства Российской Федерации от 25.12.2015 № 1440 «Об утверждении требований к программам комплексного развития транспортной инфраструктуры поселений, городских округов».
8. Постановление Главного государственного санитарного врача Российской Федерации от 25.09.2007 № 74 Санитарные правила СанПиН 2.2.1/2.1.1.1200-03 «Санитарно-защитные зоны и санитарная классификация предприятий, сооружений и иных объектов».
9. Схема территориального планирования Свердловской области.
10. Местные нормативы градостроительного проектирования Арамильского городского округа Свердловской области.
11. Генеральный план Арамильского городского округа.

Таким образом, следует отметить, что на федеральном и региональном уровне нормативно-правовая база необходимая для функционирования и развития транспортной инфраструктуры сформирована.

В соответствии с частью 2 статьи 5 Федерального закона «О внесении изменений в градостроительный кодекс Российской Федерации и отдельные законодательные акты Российской Федерации» № 456-ФЗ от 29 декабря 2014 года, необходимо разработать и утвердить программу комплексного развития транспортной инфраструктуры городского округа.

В соответствии с Федеральным законом «Об общих принципах местного самоуправления в Российской Федерации» № 131-ФЗ от 6 октября 2003 года (в ред. от 27.12.2018), а также п. 8 статьи 8 «Градостроительного кодекса Российской Федерации» № 190-ФЗ от 29 декабря 2004 года (в ред. 25.12.2018), разработка и утверждение программ комплексного развития транспортной инфраструктуры поселений, городских округов, требования к которым устанавливаются Правительством Российской Федерации входит в состав полномочий органов местного самоуправления.

В соответствии с п. 27 статьи 1 «Градостроительного кодекса Российской Федерации» № 190-ФЗ от 29 декабря 2004 года программы комплексного развития транспортной инфраструктуры поселения, городского округа – документы, устанавливающие перечни мероприятий по проектированию, строительству, реконструкции объектов транспортной инфраструктуры местного значения поселения, городского округа, которые предусмотрены также государственными и муниципальными программами, стратегией социально-экономического развития муниципального образования и планом мероприятий по реализации стратегии социально-экономического развития муниципального образования (при наличии данных стратегии и плана), планом и программой комплексного социально-экономического развития муниципального образования, инвестиционными программами субъектов естественных монополий в области транспорта.

Основными направлениями совершенствования нормативно-правовой базы, необходимой для функционирования и развития транспортной инфраструктуры Арамильского городского округа являются:
- применение экономических мер, стимулирующих инвестиции в объекты транспортной инфраструктуры;
- координация мероприятий и проектов строительства и реконструкции объектов транспортной инфраструктуры между органами государственной власти (по уровню вертикальной интеграции) и бизнеса;
- координация усилий федеральных органов исполнительной власти, органов исполнительной власти области, органов местного самоуправления, представителей бизнеса и общественных организаций в решении задач реализации мероприятий (инвестиционных проектов);
- запуск системы статистического наблюдения и мониторинга необходимой обеспеченности учреждениями транспортной инфраструктуры в соответствии с утвержденными и обновляющимися нормативами;
- разработка стандартов и регламентов эксплуатации и (или) использования объектов транспортной инфраструктуры на всех этапах жизненного цикла объектов.

Программа комплексного развития транспортной инфраструктуры Арамильского городского округа должна обеспечивать сбалансированное, перспективное развитие транспортной инфраструктуры муниципального образования в соответствии с потребностями в строительстве, реконструкции объектов транспортной инфраструктуры местного значения. Программа позволит обеспечить:

- безопасность, качество и эффективность транспортного обслуживания населения, а также юридических лиц и индивидуальных предпринимателей, осуществляющих экономическую деятельность;
- доступность объектов транспортной инфраструктуры для населения и субъектов экономической деятельности в соответствии с нормативами градостроительного проектирования;
- развитие транспортной инфраструктуры в соответствии с потребностями населения в передвижении, субъектов экономической деятельности – в перевозке пассажиров и грузов на территории муниципального образования;
- развитие транспортной инфраструктуры, сбалансированное с градостроительной деятельностью;
- условия для управления транспортным спросом;
- создание приоритетных условий для обеспечения безопасности жизни и здоровья участников дорожного движения по отношению к экономическим результатам хозяйственной деятельности;
- создание приоритетных условий движения транспортных средств общего пользования по отношению к иным транспортным средствам;
- условия для пешеходного и велосипедного передвижения населения;
- эффективность функционирования действующей транспортной инфраструктуры.

1.13 Оценка финансирования транспортной инфраструктуры

Финансирование мероприятий по развитию транспортной инфраструктуры может осуществляться за счет средств федерального бюджета, регионального бюджета, местного бюджета и внебюджетных источников финансирования.

Средства местного бюджета составляют муниципальный дорожный фонд, источниками формирования которого являются:

– акцизы на дизельное топливо, подлежащие распределению между бюджетами субъектов Российской Федерации и местными бюджетами с учетом установленных дифференцированных нормативов отчислений в местные бюджеты;
– акцизы на моторные масла для дизельных и (или) карбюраторных (инжекторных) двигателей, подлежащие распределению между бюджетами субъектов Российской Федерации и местными бюджетами с учетом установленных дифференцированных нормативов отчислений в местные бюджеты;
– акцизы на автомобильный бензин, подлежащие распределению между бюджетами субъектов Российской Федерации и местными бюджетами с учетом установленных дифференцированных нормативов отчислений в местные бюджеты;
– акцизы на прямогонный бензин, подлежащие распределению между бюджетами субъектов Российской Федерации и местными бюджетами с учетом установленных дифференцированных нормативов отчислений в местные бюджеты;
– плата в счет возмещения вреда, причиняемого объектам дорожного хозяйства транспортными средствами, осуществляющими автомобильные перевозки тяжеловесных и (или) крупногабаритных грузов;
– штрафы за нарушение правил перевозки крупногабаритных и тяжеловесных грузов;
– субсидии из федерального и регионального дорожного фонда на финансовое обеспечение дорожной деятельности, а также капитального ремонта и ремонта дворовых территорий многоквартирных домов, проездов к дворовым территориям многоквартирных домов, расположенных в границах муниципального образования;
– безвозмездные поступления от физических и юридических лиц на финансовое обеспечение дорожной деятельности, в том числе добровольные пожертвования, в отношении объектов дорожного хозяйства муниципального образования;
– денежные средства, поступающие в бюджет муниципального образования от уплаты неустоек (штрафов, пеней), а также от возмещения убытков муниципального заказчика, взысканные в установленном порядке в связи с нарушением исполнителем (подрядчиком) условий муниципального контракта или иных договоров, финансируемых за счет средств муниципального дорожного фонда, или в связи с уклонением от исполнения таких контрактов или иных договоров;
– денежные средства, внесенные участником конкурса или аукциона, проводимых в целях заключения муниципального контракта, финансируемого за счет средств муниципального дорожного фонда, в качестве обеспечения заявки на участие в таком конкурсе или аукционе в случае уклонения участника конкурса или аукциона от заключения такого контракта и в иных случаях, установленных законодательством Российской Федерации;
– государственная пошлина за выдачу уполномоченным органом администрации муниципального образования специального разрешения на движение по автомобильным дорогам транспортных средств, осуществляющих перевозки опасных, тяжеловесных и крупногабаритных грузов;
– иные поступления в бюджет муниципального образования, установленные законодательством в части финансового обеспечения дорожной деятельности, а также иные источники, связанные с обеспечением дорожной деятельности.

Объем бюджетных ассигнований муниципального дорожного фонда утверждается решением Думы Арамильского городского округа о бюджете муниципального образования на очередной финансовый год и плановый период в размере не менее базового объема дорожного фонда муниципального образования и не менее прогнозируемого объема доходов бюджета муниципального образования по вышеуказанным источникам.

Состояние сети дорог определяется своевременностью, полнотой и качеством выполнения работ по содержанию, ремонту и капитальному ремонту и зависит напрямую от объемов финансирования и стратегии распределения финансовых ресурсов в условиях их ограниченных объемов.

В условиях, когда объем инвестиций в дорожный комплекс является явно недостаточным, а рост уровня автомобилизации значительно опережает темпы роста развития дорожной сети, на первый план выходят работы по содержанию и эксплуатации дорог. При выполнении текущего ремонта используются современные технологии с использованием специализированных звеньев машин и механизмов, позволяющих сократить ручной труд и обеспечить высокое качество выполняемых работ. При этом текущий ремонт в отличие от капитального, не решает задач, связанных с повышением качества дорожного покрытия - характеристик ровности, шероховатости, прочности и т.д. Проведенный анализ эффективности работ по текущему ремонту и ремонту путем замены верхнего слоя покрытия показывает, что при объеме работ, превышающем 20% от общей площади покрытия, текущий ремонт является неэффективным. Поэтому предпочтение отдается капитальному ремонту.

Недофинансирование дорожной отрасли, в условиях постоянного роста интенсивности движения, изменения состава движения в сторону увеличения грузоподъемности транспортных средств, приводит к несоблюдению межремонтных сроков, накоплению количества участков «недоремонта».

Учитывая вышеизложенное, в условиях ограниченных финансовых средств стоит задача их оптимального использования с целью максимально возможного снижения количества проблемных участков автомобильных дорог и сооружений на них.

Несоответствие уровня развития автомобильных дорог уровню автомобилизации приводит к существенному росту расходов, снижению скорости движения, повышению уровня аварийности.

При прогнозируемых темпах социально-экономического развития спрос на грузовые перевозки автомобильным транспортом к 2035 году увеличится. Объем перевозок пассажиров автобусами и легковыми автомобилями к 2035 году также увеличится. Прогнозируемый рост количества транспортных средств и увеличение объемов грузовых и пассажирских перевозок на автомобильном транспорте приведет к повышению интенсивности движения на автомобильных дорогах местного значения.

Недостаточный уровень развития дорожной сети приводит к значительным потерям для экономики и населения городского округа и является одним из наиболее существенных инфраструктурных ограничений темпов социально-экономического развития Арамильского городского округа.

В целях развития современной и эффективной транспортной инфраструктуры, обеспечивающей повышение транспортной доступности районов всех населенных пунктов Арамильского городского округа, обеспечение комплексной безопасности и устойчивости транспортной инфраструктуры, создание безопасных условий движения по улично-дорожной сети на территории Арамильского городского округа было выделено финансирование из дорожного фонда на содержание и ремонт улично-дорожной сети. Данные представлены в таблице 1.24.

Таблица 1.24

Объемы финансирования мероприятий по содержанию и ремонту улично-дорожной сети

	Показатель	2016 г.	2017 г.	2018 г.
Дорожное хозяйство, тыс. руб.	план	44821,0	44209,0	Нет данных
	факт	19958,8	38880,9	Нет данных

Для эффективного решения проблем транспортной инфраструктуры необходимо продолжение системной реализации мероприятий, направленных на комплексное развитие транспортной сети в соответствии с социально-экономическими и градостроительными темпами развития муниципального образования и их обеспеченность финансовыми ресурсами.

Содержание и ремонт муниципальных дорог осуществляется по договорам, заключенным по результатам проведения аукционов согласно титульному списку благоустройства Арамильского городского округа, капитальный ремонт дорог выполняется в плановом порядке на основании договоров, заключенных по результатам проведения аукционов в объёме выделенных денежных средств.

2 ПРОГНОЗ ТРАНСПОРТНОГО СПРОСА, ИЗМЕНЕНИЯ ОБЪЕМОВ И ХАРАКТЕРА ПЕРЕДВИЖЕНИЯ НАСЕЛЕНИЯ И ПЕРЕВОЗОК ГРУЗОВ НА ТЕРРИТОРИИ АРАМИЛЬСКОГО ГОРОДСКОГО ОКРУГА

2.1 Прогноз социально-экономического и градостроительного развития

Стратегией социально-экономического развития Арамильского городского округа на период до 2030 года рассматривается агломерационный сценарий развития округа в существующих границах.

Сценарий является частью стратегии создания Екатеринбургской агломерации, в первую очередь которой входят следующие города: Среднеуральск, Верхняя Пышма, Березовский, Арамиль.

При развитии южного направления Екатеринбургской агломерации, Арамильский городской округ становится южным транспортно-логистическим центром (рисунок 2.1).

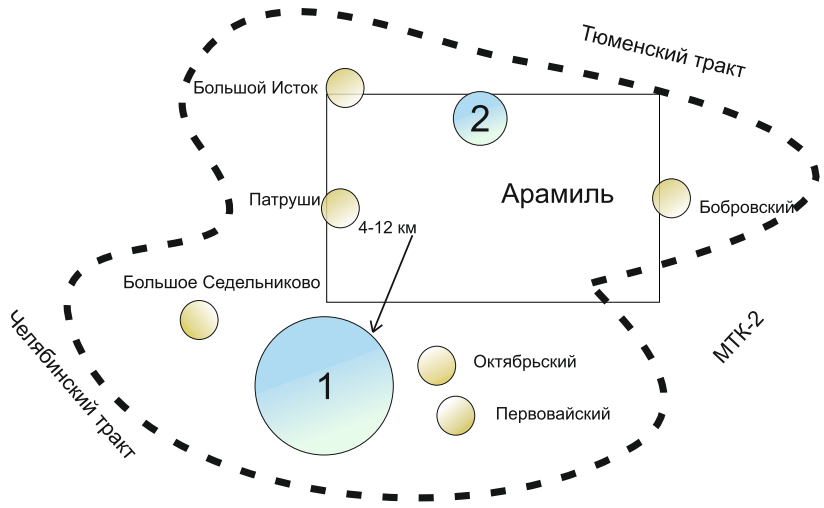

Рисунок 2.1 – Схема размещения Южного транспортного-логистического центра Екатеринбургской агломерации (1 – Транспортно-логистический комплекс «Большое Седельниково», 2 – Транспортно-логистический комплекс «Кольцовский-3»)

Сценарий наиболее полно соответствует цели реализации направления социально-экономической политики Арамильского городского округа на период до 2030 года, и будет способствовать повышению качества жизни и инвестиционной привлекательности Арамильского городского округа на основе комплексного освоения территории, развития застроенной территории, жилищного строительства.

Анализ численности населения Арамильского городского округа за период с 2010 г. по 2017 г. показал стабильный рост. За данный период население округа увеличилось с 17081 до 23100 чел., почти на 30 процентов. Данный рост численности населения обеспечен как естественным приростом, так и значительной миграцией населения с прилегающих территорий на территорию Арамильского городского округа. Этому способствовали хорошие природные условия, благоприятная экологическая обстановка.

Перспективная численность постоянного населения согласно стратегии социально-экономического развития Арамильского городского округа на период до 2035 года представлена в таблице 2.1.

Таблица 5.1

Перспективная численность населения Арамильского городского округа

Показатели	Период											
	2020	2021	2022	2023	2024	2025	2026	2027	2028	2029	2030	2035 ориентир
Численность постоянного населения на начало года	24508	25512	26516	27520	28524	29528	30232	30936	31640	32344	33048	35075
Среднегодовая численность постоянного населения	25010	26014	27018	28022	29026	29880	30584	31288	31992	32696	34061	35475

В округе созданы в целом благоприятные социальные условия для проживания жителей. К ним относятся возможности получения доступной и эффективной медицинской помощи, качественного образования, доступа к объектам физической культуры и спорта, к культурным ценностям, достойного социального обеспечения. В Арамильском городском округе развита сфера торговли и бытового обслуживания, удовлетворяющая потребности всех групп населения. Близость к столице Урала - г. Екатеринбургу - увеличивает эти возможности. Бурный рост жилищного строительства в округе обеспечил возможность выбора доступного, комфортного и относительно недорогого жилья.

Ожидаемый ввод жилья с учетом высотного строительства жилых кварталов в городе Арамиль в рамках «развития застроенных территорий» и индивидуальной жилой застройки за период с 2018 года по 2030 год составит порядка 370 тыс.кв. метров.

Таблица 5.2

Формирование жилищного фонда на территории Арамильского городского округа

Показатели	Ед. изм.	Период											
		2020	2021	2022	2023	2024	2025	2026	2027	2028	2029	2030	2035 ориентир
Ввод жилья в год	тыс. кв. м.	41	33	30	30	30	30	19	19	19	19	15	15
Средняя обеспеченность населения жильем на конец года	кв. м. общей площади на 1 жителя	28	29	29	30	30	31	32	32	33	34	34	35
Общая площадь аварийного жилья	тыс. кв. м	5,7	5,3	4,8	4,4	4	3,6	3,1	2,8	2,4	2	1,7	0

Пространственный анализ территории округа показал фактическое отсутствие свободного земельного ресурса для дальнейшего жилищного строительства и ограниченность количества и площади участков для комплексного освоения застроенных территорий. В ближайшие 3-5 лет эти участки будут застроены и дальнейшее многоквартирное жилищное строительство в округе завершится.

Вместе с тем, в настоящее время Арамильский городской округ, имея собственную площадь 30 кв. км., по факту обслуживает территорию площадью 100 кв. км., то есть в три раза себя превышающую. В дальнейшем, при строительстве торгово-логистического комплекса «Кольцовский-3» и «Седельниково», территория обслуживания увеличится до 160 кв. км. Город Арамиль, ввиду его размещения непосредственно на территории южного транспортно-логистического узла, становится удобным центром его управления.

Создание единой инженерно-транспортной инфраструктуры позволит оптимизировать обеспечение населения округа и близлежащих населенных пунктов необходимыми услугами с наименьшими объемами затрат. В частности, к таким мероприятиям можно отнести совместное использование имеющихся на северной территории Сысертского городского округа источников питьевой воды, улучшение канализования пос. Патруши, пос. Большой Исток с модернизацией очистных сооружений города Арамиль. В условиях отсутствия на территории Арамильского городского округа собственного полигона оптимальным будет решение по вывозу твердых коммунальных отходов на мусороперерабатывающий завод, строительство которого планируется в 1,8 км на юго-запад от пос. Полевой Генпланом Сысертского городского округа. Принципы межмуниципального сотрудничества необходимы и при решении задач строительства объектов социальной инфраструктуры, в частности строительства общеобразовательной школы в районе Гарнизон- пос. Патруши, а также открытия в этом районе подразделения учреждения здравоохранения.

Пространственное развитие округа предполагает пересмотр концепции развития транспортной инфраструктуры территории с изменением направлений и объемов грузо- и пассажироперевозок и улучшением связи внутренней улично-дорожной сети округа с внешними магистралями. Важнейшим вопросом является соотнесение планов муниципальных образований (Арамильский ГО и г. Екатеринбург) и планов развития агломерации по строительству северо-восточного объезда города Арамиль, скоростному транспортному сообщению с городом Екатеринбург, а также строительству Уральской высокоскоростной магистрали.

2.2 Прогноз транспортного спроса Арамильского городского округа, объемов и характера передвижения населения и перевозок грузов по видам транспорта

Анализ сложившейся экономической ситуации и демографической ситуации в Арамильском городском округе позволяет сделать вывод о предполагаемом росте транспортного спроса, постепенном увеличении объемов и характера передвижения населения на территории муниципального образования. Необходимо предусмотреть проведение обследования пассажиропотока, не реже 1 раза в 5 лет, для своевременного уточнения потребностей населения. Полученный в результате обследования материал служит основанием для корректировки маршрутной схемы отдельных маршрутов, составления расписания движения автобусов, организации укороченных маршрутов. Обследование пассажиропотоков проводится в соответствии с действующими нормативными документами.

На перспективу сохраняется внутримуниципальный общественный транспорт, остановки общественного транспорта будут размещены с учетом уже существующих остановок и обеспечения радиусов доступности. Положение остановочных пунктов определяется размещением главных объектов тяготения: промышленные предприятия, центр города, административные, хозяйственные, культурные, выставочные, спортивные, учебные, торговые и другие объекты.

Таблица 2.3

Прогнозные показатели деятельности автомобильного транспорта по муниципальным пассажирским

маршрутам регулярных перевозок

Наименование показателя		Ед. изм.	2020	2021	2022	2023	2024-2035
Количество муниципальных маршрутов		ед.	2	2	2	2	2
- по регулируемым тарифам		ед.	-	-	-	-	-
- но нерегулируемым тарифам		ед.	2	2	2	2	2
Протяженность муниципальных маршрутов		км	31,58/ 32,68	31,58/ 32,68	31,58/ 32,68	31,58/ 32,68	31,58/ 32,68
- по регулируемым тарифам		км	-	-	-	-	-
- по нерегулируемым тарифам		км	31,58/ 32,68	31,58/ 32,68	31,58/ 32,68	31,58/ 32,68	31,58/ 32,68
Охват населенных пунктов регулярным автобусным сообщением		%	100	100	100	100	100
Объем перевозок пассажиров общественным транспортом на муниципальных маршрутах	перевезено пассажиров	тыс. чел.	64	66	69	71	91
	пассажирооборот	тыс. пас.-км	1019	1060	1102	1144	1458

Таблица 2.3

Показатели перевозок ж/д транспортом до 2035 года

Наименование показателя	Ед. изм.	2020	2021	2022	2023	2024	2025-2035
Всего маршрутов	ед.	По запросу подробная информация не предоставлена.					
Охват населения	%						
Количество перевезенных пассажиров	чел.						
Грузоперевозки	тонн						

2.3 Прогноз развития транспортной инфраструктуры по видам транспорта

В период реализации Программы транспортная инфраструктура по видам транспорта предусматривает развитие железнодорожного и автомобильного сообщения внутри Свердловской области и обеспечение Арамильского городского округа постоянными внешними транспортными путями. Основным видом транспорта, обеспечивающим прямую доступность Арамильского городского округа в территориальной структуре Российской Федерации, останется автомобильный транспорт. Транспортная связь внутри городского округа будет осуществляться общественным транспортом, личным транспортом и пешеходным сообщением. Для целей обслуживания действующих производственных предприятий сохраняется использование грузового транспорта.

В части развития внешнего транспорта на территории Арамильского городского округа можно выделить модернизацию железнодорожного вокзала.

Предполагается увеличение использования индивидуального автотранспорта, чему должно соответствовать развитие улично-дорожной сети. Автобус и маршрутное такси на расчетный срок остаются основным видом общественного транспорта, однако их удельный вес в транспортной работе будет постепенно снижаться ввиду роста объема перевозок индивидуальным автомобильным транспортом.

Таблица 2.4

Прогнозные значения развития транспортной инфраструктуры

Наименование показателя	Ед. изм.	2020	2021	2022	2023	2024- 2035
Железнодорожные станции	ед.	1	1	1	1	1
Автостанция	ед.	0	0	0	0	0
Порт, причал, пристань	ед.	0	0	0	0	0
Число вертолетных площадок, ВПП	ед.	0	0	0	0	0
Число оборудованных остановочных площадок	ед.	20	20	21	22	22
Протяженность пешеходных тротуаров	км	27,5	31,7	33,4	35,3	35,3
Велосипедное движение, число пунктов хранения мест	км/ед.	0/0	0/0	0/1	0/2	0/5
Обеспеченность парковочным пространством	%	50	55	60	65	100
АЗС	4	4	4	4	4	4
СТО	12	12	12	12	12	12

2.4 Прогноз развития дорожной сети

Учитывая экономическую ситуацию и сложившиеся условия, необходимо разработать и реализовать мероприятия по строительству новых и реконструкции улично- дорожной сети исходя из требований организации удобных транспортных связей жилых территорий с местами приложения труда и центрами культурно-бытового обслуживания, с учетом наиболее значительных грузо- и пассажиропотоков, а также пешеходной доступности объектов соцкультбыта и мест приложения труда.

Основными направлениями развития дорожной сети Арамильского городского округа в период реализации Программы будет являться сохранение протяженности автомобильных дорог общего пользования соответствующим нормативным требованиям за счет их текущего и капитального ремонта, поддержания на уровне, соответствующем категории дороги, путем нормативного содержания дорог, повышения качества и безопасности дорожной сети.

Реализация Программы комплексного развития транспортной инфраструктуры Арамильского городского округа позволит развить сеть автомобильных дорог за счет выполнения мероприятия по капитальному ремонту и ремонту существующих участков улично-дорожной сети, осуществления контроля за перевозкой грузов, инструментальной диагностике технического состояния автомобильных дорог и искусственных сооружений на них, повысить качественные характеристики дорожных покрытий и безопасность дорожного движения за счет проведения целевых мероприятий по капитальному ремонту автомобильных дорог, применения новых технологий и материалов, обновлению проектов организации дорожного движения.

Транспортное обслуживание Арамильского городского округа предусматривается с использованием существующих автомобильных дорог, магистральных и жилых улиц и прокладкой новых связей между жилыми районами, близлежащими населенными пунктами, объектами массового тяготения.

Таблица 2.5

Прогнозные значения развития дорожной сети до 2035 года, км

Показатели	Ед. изм.	2020	2021	2022	2023	2024-2035
Протяженность построенных и реконструированных дорог общего пользования местного значения	км	3	0	3	0	14
Площадь отремонтированных автомобильных дорог общего пользования	тыс. кв. м	5	5,2	5,5	5,9	59,3
Доля протяженности автомобильных дорог общего пользования местного значения, не отвечающих нормативным требованиям, в общей протяженности автомобильных дорог общего пользования местного значения	%	65	62	60	58	40

2.5 Прогноз уровня автомобилизации, параметров дорожного движения

Уровень автомобилизации на расчетный срок для определения потребностей транспортной инфраструктуры, принимается на уровне 450 единиц на 1000 человек.

Прогнозные значения уровня автомобилизации до 2035 года, представлены в таблице 2.6.

Таблица 2.6

Прогнозные значения уровня автомобилизации до 2035 года, ед.

Показатели	Ед. изм.	2020	2021	2022	2023	2024-2035
Общая численность населения МО	чел.	24508	25512	26516	27520	35075
Количество ТС, в том числе	ед.	8270	8799	9343	9902	15756
Легковых автомобилей	ед.	6203	6536	6876	7221	10508
Грузовых автомобилей	ед.	766	829	895	963	1754
Мотоциклов и мопедов	ед.	1301	1434	1572	1717	3493

Согласно нормативам градостроительного проектирования Арамильского городского округа принимается следующий уровень автомобилизации: на 1000 человек: 250-300 легковых автомобилей, включая 3-4 такси и 4-5 ведомственных автомобилей, 30-55 грузовых автомобилей в зависимости от состава парка. Число мотоциклов и мопедов на 1000 чел. следует принимать 50-100.

Учитывая, что максимальное количество личного транспорта сосредоточено в г. Арамиль, объекты транспортного обслуживания предусматриваются также на территории города.

Жителям индивидуальной жилой застройки необходимо хранить личный транспорт на территории своих приусадебных участков. Недостающие места хранения личного транспорта необходимо восполнять за счет размещения наземных стоянок на территории жилой застройки. Согласно п. 6.33 и п. 6.36 СНиП 2.07.01-89 «Градостроительство. Планировка и застройка городских и сельских поселений» составлена таблица минимально допустимого уровня обеспеченности населения сооружениями для хранения легкового автотранспорта.

Размещение объектов обслуживания и хранения транспортных средств необходимо осуществлять с учетом требований СанПиН 2.2.1/2.1.1.1200-03 «Санитарно-защитные зоны и санитарная классификация предприятий, сооружений и иных объектов».

Места хранения легковых автомобилей должны включать в себя:

- упорядоченную систему ГСК с боксовыми гаражами,
- платные охраняемые автостоянки,
- многоярусные наземные или подземные гаражи-манежи.

Конкретное размещение мест хранения легковых автомобилей, СТО и АЗС должно производиться на стадии проектов планировки отдельных районов города.

Определение параметров дорожного движения является неотъемлемой частью при определении мероприятий по снижению аварийности на дороге, а также для совершенствования регулирования дорожного движения на перекрестке. К основным параметрам дорожного движения относят: интенсивность движения, интенсивность прибытия на зеленый сигнал, динамический коэффициент приведения состава транспортного потока, поток насыщения, установившийся интервал убытия очереди автомобилей, коэффициент загрузки полосы движением, доля зеленого сигнала в цикле, коэффициент приращения очереди, средняя длина очереди в автомобилях и метрах, удельное число остановок автомобиля, коэффициент безостановочной проходимости.

2.6 Прогноз показателей безопасности дорожного движения

Предполагается постепенное снижение аварийности. Факторами, влияющими на снижение аварийности, станут обеспечение контроля за выполнением мероприятий по обеспечению безопасности дорожного движения, развитие систем видеофиксации нарушений правил дорожного движения, развитие целевой системы воспитания и обучения детей безопасному поведению на улицах и дорогах, проведение разъяснительной и предупредительно-профилактической работы среди населения по вопросам обеспечения безопасности дорожного движения с использованием СМИ. Факторами, влияющими на снижение аварийности, станут выполнение предписаний, выданных ГИБДД МВД России по Арамильскому городскому округу, а также выполнение работ по содержанию, текущему и капитальному ремонту дорог

Таблица 2.7

Прогнозные значения показателей безопасности дорожного движения до 2035 года

Показатели	Ед. изм.	2020	2021	2022	2023	2024-2035
Количество ДТП с пострадавшими	ед.	9,1	8,6	8,2	7,8	5,3

В перспективе возможно ухудшение ситуации из-за следующих причин:

– постоянно возрастающая мобильность населения;
– массовое пренебрежение требованиями безопасности дорожного движения со стороны участников движения;
– неудовлетворительное состояние автомобильных дорог;
– недостаточный технический уровень дорожного хозяйства;
– несовершенство технических средств организации дорожного движения.

Чтобы не допустить негативного развития ситуации, необходимо:

– создать современную систему обеспечения безопасности дорожного движения на автомобильных дорогах общего пользования и улично-дорожной сети всех населённых пунктов;
– повысить правовое сознание и предупреждение опасного поведения среди населения, в том числе среди несовершеннолетних;
– повысить уровень обустройства автомобильных дорог общего пользования – установка средств организации дорожного движения на дорогах (дорожных знаков).

Если в расчетный срок данные мероприятия реализуется, то прогноз показателей безопасности дорожного движения будет благоприятный.

В результате проводимых мероприятий, предложенных в рамках данной программы, планируется сокращение доли лиц, пострадавших в дорожно-транспортных происшествиях.

2.7 Прогноз негативного воздействия транспортной инфраструктуры на окружающую среду и здоровье населения

Учитывая мировой опыт в области охраны окружающей среды, программой предусмотрен ряд организационно-распорядительных решений, который позволит значительно снизить негативное воздействие по видам транспорта:

1) автомобильный транспорт:

1.1) создание централизованных мест стоянок автомобилей с соответствующими местами утилизации жидких и твердых бытовых отходов, что исключает попадание материалов в водоемы и загрязнение почвы в местах хранения автомобилей;

1.2) с целью снижения выбросов в режиме холостого хода, износа дорожного покрытия,

Предусмотрены ремонтные мероприятия основных улиц, строительство новых дорог (для увеличения скорости прохождения основных объектов улично-дорожной сети), что позволит значительно снизить негативное воздействие на окружающую среду;

1.3) дополнительным мероприятием по уменьшению шумового воздействия на жителей городского округа (при наличии соответствующего финансирования Программы комплексного развития транспортной инфраструктуры Арамильского городского округа финансирования) может стать возведение шумопоглощающих панелей в местах повышенного уровня шума;

1.4) перевод транспорта на газомоторное топливо позволит значительно снизить загрязнение окружающей среды из-за применения двигателей внутреннего сгорания;

2) пешеходное и велосипедное движение:

2.1) ключевые места организации велосипедного движения проложить в местах рекреации вдали от промышленных зон, что позволит существенно уменьшить негативное воздействие на жителей.

3 УКРУПНЕННАЯ ОЦЕНКА ПРИНЦИПИАЛЬНЫХ ВАРИАНТОВ РАЗВИТИЯ ТРАНСПОРТНОЙ ИНФРАСТРУКТУРЫ И ВЫБОР ПРЕДЛАГАЕМОГО К РЕАЛИЗАЦИИ ВАРИАНТА

Прогноз сценарных условий развития транспортного комплекса Арамильского городского округа разработан на основании сценарных условий, основных параметров прогноза социально-экономического развития Российской Федерации.

При прогнозировании и построении транспортной модели учитывались прогноз численности населения, деловая активность региона, была построена многофакторная модель, по итогам которой сформированы прогнозы по развитию ключевых отраслей транспортного спроса населения на услуги транспортного комплекса. Кроме того, учитывалось, что инфраструктура транспортного комплекса в свою очередь должна расти опережающими темпами вслед за транспортным спросом.

При разработке сценариев развития транспортного комплекса помимо основных показателей социально-экономического развития учитывались макроэкономические тенденции, таким образом, были разработаны 3 сценария на вариантной основе в составе двух основных вариантов – вариант 1 (пессимистичный) и вариант 2 (реалистичный) и варианта 3 (оптимистичный) предлагаемого к реализации с учетом всех перспектив развития города.

Варианты прогноза разработаны на основе единой гипотезы внешних условий. Различие вариантов обусловлено отличием моделей поведения частного бизнеса, перспективами повышения его конкурентоспособности и эффективностью реализации государственной политики развития.

Вариант 1 (пессимистичный). Развитие транспортной инфраструктуры осуществляется на уровне необходимом и достаточном для обеспечения безопасности передвижения на уровне выполнения локальных ремонтно-восстановительных работ, без проведения капитального ремонта и нового строительства. Целевыми показателями (индикаторами) по сравнению с базовыми показателями для данного варианта будет снижение инвестиционной привлекательности территории поселения, снижение численности населения за счет увеличения миграционного оттока, увеличение числа трудовых маятниковых миграций.

Вариант 2 (реалистичный). Развитие происходит в полном соответствии с прогнозными показателями, с реализацией всех предложений по реконструкции и строительств. На территории Арамильского городского округа предполагается проведение мероприятий, направленных на стабильный социально-экономический рост в соответствии с тенденциями текущего развития. Сценарий характеризует развитие экономики в условиях повышения доверия частного бизнеса, применения дополнительных мер стимулирующего характера, связанных с расходами бюджета по финансированию новых инфраструктурных проектов, поддержанию кредитования наиболее уязвимых секторов экономики, увеличению финансирования развития человеческого капитала. Сценарий характеризуется ростом экономической активности транспортных и пассажирских перевозок, увеличением деловой активности.

Вариант 3 (оптимистичный). Развитие транспортной инфраструктуры осуществляется на уровне с опережением достаточного для обеспечения комфортабельности и безопасности передвижения населения и грузов. Вариант предполагает реконструкцию существующей транспортной инфраструктуры и строительство новых участков дорог и сооружений транспортной инфраструктуры, развитие кварталов перспективной застройки, расширение индивидуального жилищного строительства, развитие инфраструктуры пассажирских перевозок. Целевыми показателями (индикаторами) по сравнению с базовыми показателями для данного варианта будет повышение инвестиционной привлекательности территории поселения, стабилизация и рост численности населения за счет увеличения рождаемости и снижения смертности, снижение числа трудовых маятниковых миграций.

Укрупненная оценка по целевым показателям (индикаторам) принципиальных вариантов развития транспортной инфраструктуры представлена в таблице 3.1.

Таблица 3.1

Укрупненная оценка по целевым показателям (индикаторам) принципиальных вариантов развития транспортной инфраструктуры до 2035 года

Показатель	Ед. изм.	Существующее положение	Вариант №1	Вариант №2	Вариант №3
Прогнозные показатели деятельности автомобильного транспорта по муниципальным пассажирским маршрутам регулярных перевозок					
Количество муниципальных маршрутов наземным транспортом	ед.	2	2	2	2
Прогнозные значения развития транспортной инфраструктуры					

Железнодорожные станции	ед.	1	1	1	1
Автостанции	ед.	0	0	0	0
Число оборудованных остановочных площадок	ед.	19	19	22	25
Порт, причал, пристань	ед.	0	0	0	0
Число вертолетных площадок, ВПП	ед.	0	0	0	0
Доля пешеходных дорожек, пешеходных маршрутов, тротуаров, соответствующих нормативным требованиям для организации пешеходного движения	%	40	70	80	90
Велосипедное движение, число пунктов хранения мест	км/ед.	0/0	0/0	0/5	0/10
Обеспеченность парковочным пространством	%	50	95	100	100
Протяженность автомобильных дорог общего пользования	км	73,25	75,15	90,525	100
Показатели автомобилизации и безопасности дорожного движения					
Количество зарегистрированных ТС, ед.	ед.	Нет данных	11575	15756	16485
Уровень автомобилизации населения, ед./1000 чел.	ед.	420	330	450	470
Количество ДТП	ед.	11	8	5,3	3

Все три варианта развития транспортной инфраструктуры Арамильского городского округа удовлетворяют потребностям муниципального образования в настоящем времени, а также на перспективу до 2035 г.

Вариантами развития не предполагается увеличение количества маршрутов автобусного транспорта.

В реалистичном варианте предполагается организация единого комплекса по обслуживанию пассажиров, стоянки такси, железнодорожного и общественного транспорта. Оптимальным и максимальным вариантом развития предлагается – оптимизация парка подвижного состава общественного транспорта с переходом на эффективные транспортные средства, учитывая то, что ежегодно пассажиропоток увеличивается.

При настоящем уровне и прогнозе автомобилизации и численности населения предусмотрено обеспечение населения объектами парковки в соответствии с прогнозным уровнем автомобилизации и возможностями развития инфраструктуры.

Проблема безопасности дорожного движения также является одной из основных. Варианты развития транспортной инфраструктуры предусматривают наряду с программными комплекс мероприятий по снижению аварийности и ДТП с пострадавшими, снижение предполагаемого социального риска от ДТП (число лиц, пострадавших в ДТП, на тыс. населения). Предусматривается установка технических средств организации дорожного движения, обустройство барьерного ограждения.

Таким образом, экономически наиболее эффективным и отвечающим насущным потребностям Арамильского городского округа представляется реализация второго (реалистичного) варианта развития транспортной инфраструктуры.

4 ПЕРЕЧЕНЬ МЕРОПРИЯТИЙ (ИНВЕСТИЦИОННЫХ ПРОЕКТОВ) ПО ПРОЕКТИРОВАНИЮ, СТРОИТЕЛЬСТВУ, РЕКОНСРУКЦИИ ОБЪЕКТОВ ТРАНСПОРТНОЙ ИНФРАСТРУКТУРЫ ПРЕДЛАГАЕМОГО К РЕАЛИЗАЦИИИ ВАРИАНТА РАЗВИТИЯ ТРАНСПОРТНОЙ ИНФРАСТРУКТУРЫ

4.1 Мероприятия по развитию транспортной инфраструктуры по видам транспорта

Таблица 4.1

Наименование мероприятия	Планируемые сроки реализации, годы	Источники финансирования, %			
		Федеральный бюджет	Областной бюджет	Местный бюджет	Внебюджетные средства
Модернизация железнодорожного вокзала	2024-2035				100

4.2 Мероприятия по развитию транспорта общего пользования, созданию транспортно-пересадочных узлов

Таблица 4.2

№ п/п	Наименование мероприятия	Планируемые сроки реализации, годы	Источники финансирования, %			
			Федеральный бюджет	Областной бюджет	Местный бюджет	Внебюджетные средства
1	Приведение остановочных пунктов общественного транспорта в соответствие с требованиями действующего законодательства	2020-2022			100	
2	Обустройство новых остановочных пунктов общественного транспорта					
2.1	Ул. Красноармейская (место неопределенно комиссией АГО), ул. Новая 2А в оба направления (Шишкин парк). Дороги местного значения.	2020			100	
2.2	Автодорога «Подъезд к п.Кольцова» 3 км+385 ул. Карла Маркса д 39	2020-2024			100	
2.3	Дорога «г.Арамиль п.Большой Исток 0 км+520 (Ул.Колхозная д.73) и 0 км +665 (пер.Дорожный д.1)	2020-2024			100	
3	Модернизацию парка автобусов, обеспечивающих доставку трудоспособного населения городского округа к местам приложения труда, расположенным в границах городского округа и за его пределами, и доставку населения поселков Светлый и Арамиль в административный центр городского округа	2020-2023		50		50

4.3 Мероприятия по развитию инфраструктуры для легкового автомобильного транспорта, включая развитие единого парковочного пространства

Таблица 4.3

Наименование мероприятия	Планируемые сроки реализации, годы	Источники финансирования, %			
		Федеральный бюджет	Областной бюджет	Местный бюджет	Внебюджетные средства
Обустройство парковок на улично-дорожной сети	2020-2023		90	10	

4.4 Мероприятия по развитию инфраструктуры пешеходного и велосипедного передвижения

Таблица 4.4

№ п/п	Наименование мероприятия	Планируемые сроки реализации, годы	Источники финансирования, %			
			Федеральный бюджет	Областной бюджет	Местный бюджет	Внебюджетные средства
1	Обустройство пешеходных переходов	2020-2023			100	
2	Строительство тротуаров			90	10	
	пер.9 Мая	2020		90	10	
	ул.Щорса	2020		90	10	
	ул.Колхозная (от ул.Демьяна Бедного до пер. Северный)	2020		90	10	
	ул.Курчатова	2020		90	10	
	ул.Свердлова	2020		90	10	
	ул.Красноармейская	2020		90	10	
	ул.Мира	2020		90	10	
	ул.Чапаева	2021		90	10	
	ул.Малышева	2021		90	10	
	ул.Школьная	2021		90	10	
	Пер.9 Мая.	2021		90	10	
	ул.Красноармейская (от ул.Новая до ул.Октябрьская)	2022		90	10	
	ул.Свердлова	2022		90	10	
	ул.Красноармейская	2022		90	10	
3	Обеспечение доступности для инвалидов и других маломобильных групп населения инфраструктуры пешеходного передвижения	2020-2023			100	

4.5 Мероприятия по развитию инфраструктуры для грузового транспорта, транспортных средств коммунальных и дорожных служб

Мероприятия по развитию инфраструктуры для транспортных средств коммунальных и дорожных служб в период реализации Программы не предусматриваются.

4.6 Мероприятия по развитию сети дорог Арамильского городского округа

Таблица 4.5

№ п/п	Наименование мероприятия	Планируемые сроки реализации, годы	Источники финансирования, %			
			Федеральный бюджет	Областной бюджет	Местный бюджет	Внебюджетные средства
1	Строительство улиц и дорог					
	Строительство улично-дорожной сети на территории микрорайона «Теплое поле» 66:33:0101012, южная часть города Арамиль, протяженность – 8,375 км	2023-2024		100		
	Строительство объездной дороги от Арамильского тракта через территорию Екатеринбурга в районе проектируемого ПЛК «Кольцовский – 3» до переулка Речной, выезд на пос. Бобровский, протяженность в границах городского округа – 7 км	2024-2032		100		
2	Реконструкция, капитальный ремонт и ремонт дорог					
	Реконструкция части дороги Арамиль-Андреевка протяженностью 1200 м от перекрестка улиц 1 Мая-Пролетарская-К. Маркса до улицы Текстильщиков	2021-2022		100		

Перечень автомобильных дорог, нуждающихся в реконструкции, ремонте представлен в таблице 1.8.

5 МЕРОПРИЯТИЯ ПО РАЗВИТИЮ ТРАНСПОТРНОЙ ИНФРАСТРУКТУРЫ

5.1 Комплексные мероприятия по организации дорожного движения, в том числе мероприятия по повышению безопасности дорожного движения, снижению перегруженности дорог и (или) их участков

Таблица 5.1

Наименование мероприятия	Планируемые сроки реализации, годы	Источники финансирования, %			
		Федеральный бюджет	Областной бюджет	Местный бюджет	Внебюджетные средства
Разработка Комплексной схемы организации дорожного движения Арамильского городского округа	2020-2021			100	
Обустройство и модернизация светофорных объектов	2020-2023		90	10	
Нанесение дорожной разметки	2020-2035		50	50	
Установка дорожных знаков, сигнальных столбиков, ИДН	2020-2035			100	
Установка систем контроля скорости движения, систем видеофиксации	2020-2022		100		
Установка шумопоглащающих панелей	2021-2024			100	

5.2 Мероприятия по внедрению интеллектуальных транспортных систем

Важным элементом повышения безопасности дорожного движения является развитие сервисов Интеллектуально-транспортных систем (ИТС).

Необходимость создания ИТС в настоящее время стало понятным и не вызывает сомнений. В связи с необходимостью достаточно значительных финансовых и временных затрат на создание ИТС актуальным является вопрос выбора приоритетных сервисов ИТС, которые дадут наибольший эффект для улучшения функционирования транспортных систем, что в итоге и является главной целью создания ИТС.

ИТС должна решать следующие основные задачи:

- обеспечение повышения пропускной способности транспортной инфраструктуры;
- обеспечение снижения нагрузки на транспортную инфраструктуру от индивидуального и грузового автомобильного транспорта без ущерба для мобильности населения;
- повышение надежности и безопасности функционирования транспортного комплекса;
- повышение удобства пользования услугами транспортного комплекса.

Целью развития ИТС в среднесрочном периоде является создание и системная интеграция современных информационных и коммуникационных технологий и средств автоматизации с транспортными средствами и пользователями, транспортной инфраструктурой, ориентированной на повышение безопасности и эффективности транспортного процесса, комфортности для всех участников движения.

Достижение указанных целей в составе ИТС в качестве первоочередных требуется реализация задач по созданию и совершенствованию подсистем:

- обеспечения актуальной и достоверной информацией о функционировании транспортного комплекса всех участников движения, органов управления транспортным комплексом, участников транспортной деятельности и потребителей услуг транспортного комплекса;
- управления транспортными потоками с минимизацией задержек транспортных средств (в первую очередь городского пассажирского транспорта) и негативного влияния на окружающую среду;
- автоматизации контроля нарушений правил дорожного движения, особенно тех, которые влияют на пропускную способность УДС и безопасность движения;
- управления работой пассажирского транспорта, обеспечения надежности его работы и увеличения скорости и регулярности движения;
- мониторинга погодных условий и состояния окружающей среды;
- электронных платежей за транспортные услуги.

Важной является задача по интеграции работы указанных систем между собой.

Основным нормативным документом, определяющим состав элементов ИТС и ее построение, является ГОСТ Р ИСО 14813-1-2011. Интеллектуальные транспортные системы. Схема построения архитектуры интеллектуальных транспортных систем. Часть 1. Сервисные домены в области интеллектуальных транспортных систем, сервисные группы и сервисы). В соответствии с которым развитие ИТС методологически базируется на системном подходе, формируя ИТС как взаимодействующие системы (совокупности систем), а не отдельные модули (сервисы) одной (единой) системы.

В соответствии с данным ГОСТом полное развитие ИТС предусматривает 11 сервисных доменов:

- информирование участников движения - обеспечение пользователей ИТС статической и динамической информацией о состоянии транспортной сети, включая модальные перемещения и перемещения посредством трансферов;
- управление дорожным движением и действия по отношению к его участникам - управление движением транспортных средств, пассажиров и пешеходов, находящихся в транспортной сети;
- конструкция транспортных средств - повышение безопасности, надежности и эффективности функционирования транспортных средств посредством предупреждения пользователей или управления системами, или агрегатами транспортных средств;
- грузовые перевозки - управление коммерческими перевозками - перемещением грузов и

соответствующим транспортным парком, ускорение разрешительных процедур для грузов на национальных и юридических границах, ускорение кроссмодальных перемещений грузов с полученными разрешениями;

- общественный транспорт - функционирование служб общественного транспорта и предоставление информации перевозчикам и пользователям, учитывая аспекты мультимодальных перевозок;
- службы оперативного реагирования - обслуживание инцидентов, определяемых как чрезвычайные обстоятельства (авария);
- электронные платежи на транспорте - трансакции и резервирование в транспортном секторе;
- персональная безопасность, связанная с дорожным движением, - защита пользователей транспортного комплекса, включая пешеходов и участников движения с повышенной уязвимостью;
- мониторинг погодных условий и состояния окружающей среды - деятельность, направленная на мониторинг погоды и уведомление о ее состоянии, а также о состоянии окружающей среды;
- управление и координация при чрезвычайных ситуациях - деятельность, связанная с транспортом, осуществляемая в рамках реагирования на природные катаклизмы, общественные беспорядки или террористические акты;
- национальная безопасность - деятельность, которая непосредственно защищает или смягчает последствия причинения вреда или ущерба физическим лицам и предприятиям, вызванные природными катаклизмами, общественными беспорядками или террористическими актами.

При этом в ГОСТ указывается, что приведенная выше категоризация, подразумевающая 11 доменов, не предписывает, чтобы любые архитектуры ИТС состояли из такого же набора доменов. Конкретная архитектура должна наилучшим образом соответствовать условиям конечного ее применения и должна быть независимой от сервисов, которые она поддерживает.

Выбор приоритетных сервисных доменов, развитие которых необходимо в кратчайшие сроки, должен быть ориентирован на решение наиболее острых проблем функционирования транспортного комплекса. В настоящее время это проблема постоянно возникающих заторов, вследствие которых существенно возрастают затраты времени на передвижения, ухудшается экологическая обстановка. Основная причина возникновения заторов - это несоответствие пропускной способности транспортной инфраструктуры (прежде всего УДС) и транспортной нагрузки.

Пропускная способность УДС определяется пропускной способностью перегонов и перекрестков. Как показывает анализ, на перегонах основная причина снижения пропускной способности – парковка с нарушением ПДД (перпендикулярно, в 2 ряда, в запрещенных местах и т.д.). На перекрестках основными причинами снижения пропускной способности являются следующие:

- нарушения ПДД, такие как проезд на запрещающий сигнал и выезд на «забитый» перекресток;
- неэффективное светофорное регулирование, из-за режимов не соответствующих транспортной ситуации, ручного регулирования, применения устаревших технологий управления.

Отдельно следует выделить подходы к перекресткам, хотя они и являются частью перегона. На подходах к перекресткам с целью канализации потоков по маневрам обязательно необходимо обеспечивать работу всех полос движения. В случае нахождения в крайних правых полосах припаркованных автомобилей и стабильных пешеходных потоков, пропускная способность перекрестков резко снижается. Для решения этой задачи следует устанавливать знаки запрета остановки на подходах к перекресткам и, именно здесь, обеспечивать работу эвакуации неправильно припаркованных транспортных средств и устанавливать системы автоматической фиксации нарушений.

Основными путями снижения транспортной нагрузки в условиях сформировавшейся городской среды являются переориентация передвижений населения с индивидуального на городской общественный пассажирский транспорт, повышение «разумности» поведения участников движения за счет повышения их информированности, введение ограничительных мер и обеспечение контроля за их соблюдением. Все это работает только в сочетании с повышением качества работы общественного транспорта.

С учетом вышеизложенного, в качестве приоритетных доменных сервисов, которые необходимо развивать в первую очередь необходимо выделить следующие (в порядке убывания их значимости):

- управление дорожным движением и действия по отношению к его участникам, прежде всего, развитие эффективно работающей АСУДД;
- общественный транспорт, прежде всего в части совершенствования управления пассажирскими перевозками и повышения уровня надежности его функционирования и информационного обеспечения пользователей;
- информирование участников движения, включая создание системы мониторинга транспортной ситуации, необходимой для выработки решений по управлению транспортным комплексом, развития и функционирования АСУДД, онлайн информирование участников движения.

С целью повышения безопасности функционирования транспортного комплекса также крайне важным является развитие сервисного домена «мониторинг погодных условий и состояния окружающей среды».

Практическая реализация ИТС в Арамильском городском округе позволит существенно улучшить качество транспортного обслуживания населения, позволит администрации Арамильского городского округа своевременно принимать управленческие решения по транспортной отрасли.

Таблица 5.2

Наименование мероприятия	Планируемые сроки реализации, годы	Источники финансирования, %			
		Федеральный бюджет	Областной бюджет	Местный бюджет	Внебюджетные средства
Установка датчиков на перекрестках	2023-2035		90	10	
Содержание ИТС	2023-2035		90	10	

5.3 Мероприятия по снижению негативного воздействия транспорта на окружающую среду и здоровье населения

Для снижения вредного воздействия транспорта на окружающую среду и возникающих ущербов необходимо:

– уменьшить вредное воздействие транспорта на воздушную и водную среду и на здоровье человека за счет применения экологически безопасных видов транспортных средств;
– стимулировать использование транспортных средств, работающих на альтернативных источниках (ненефтяного происхождения) топливо-энергетических ресурсов.

Для снижения негативного воздействия транспортно-дорожного комплекса на окружающую среду в условиях увеличения количества автотранспортных средств и повышения интенсивности движения на автомобильных дорогах предусматривается реализация следующих мероприятий:

– разработка и внедрение новых способов содержания, особенно в зимний период, автомобильных дорог общего пользования, позволяющих уменьшить отрицательное влияние противогололедных материалов;
– обустройство автомобильных дорог средствами защиты окружающей среды от вредных воздействий, включая применение искусственных и растительных барьеров вдоль автомагистралей для снижения уровня шумового воздействия и загрязнения прилегающих территорий.

Реализация указанных мер будет осуществляться на основе повышения экологических требований к проектированию, строительству, ремонту и содержанию автомобильных дорог. Основной задачей в этой области является сокращение объемов выбросов автотранспортных средств, количества отходов при строительстве, реконструкции, ремонте и содержании автомобильных дорог для снижения вредного воздействия автомобильного транспорта на окружающую среду необходимо обеспечить увеличение применения более экономичных автомобилей с более низким расходом моторного топлива.

Уменьшение выбросов вредных веществ возможно при более рациональной схеме организации движения на маршруте транспортных средств, снижающей время движения транспортных средств по улично-дорожной сети, количество остановок, время задержек, повышающей скорость сообщения. Необходимо добиваться как можно меньшего времени движения транспортных средств на переходных режимах, поскольку именно при переходных режимах наблюдается повышенный выброс загрязняющих веществ.

Мероприятия, призванные обеспечить снижение загрязнения атмосферного воздуха, связаны с мероприятиями, принимаемыми для улучшения общей транспортной ситуации в городе. К таким мероприятиям, помимо действий, связанных с улучшением эксплуатационных свойств транспортных средств, качества используемых бензинов и других расходных материалов, относятся и средства организации дорожного движения, а именно:

– внедрение технических средств, поддерживающих эффективные технологии управления дорожным движением;
– оптимизация режимов светофорного регулирования транспортных и пешеходных потоков на перекрестках;
– решение организационных вопросов, связанных с регулярной корректировкой режимов работы светофорных объектов (включение в состав служб УГИБДД лиц, в служебные обязанности которых входит систематический мониторинг состояния транспортных потоков и расчет оптимальных режимов регулирования);
– реконструкция и развитие улично-дорожной сети с целью снижения загрузки улиц и отвода грузового транспорта из центральной части города;
– применение экологических добавок в дорожном полотне.

Предлагаемое внедрение многопрограммного управления светофорными объектами и автоматизированной системой управления дорожным движением позволит реализовать дополнительные возможности и сервисные функции при применении соответствующего оборудования. В частности, использование газоанализаторов позволит решать спектр задач с использованием сведений об уровне загрязнения воздушного бассейна: автоматический сбор, обработка и передача в центр экологической службы информации об уровне загрязнения воздушного бассейна, своевременное предупреждение об аварийных выбросах с указанием района выброса; анализ поступившей в центр информации; выдача рекомендаций и принятие мер по перераспределению транспортных потоков по магистралям города Арамиль.

5.4 Мероприятия по мониторингу и контролю за работой транспортной инфраструктуры и качеством транспортного обслуживания населения и субъектов экономической деятельности

В рамках задачи, включающей меры по повышению надежности и безопасности движения по автомобильным дорогам местного значения, предусмотрены мероприятия, направленные на повышение уровня обустройства автомобильных дорог, создание интеллектуальных систем организации движения, развитие надзорно-контрольной деятельности в области дорожного хозяйства и обеспечение транспортной безопасности объектов автомобильного транспорта и дорожного хозяйства.

Создание информационно-аналитической системы управления общественным транспортом обусловлено необходимостью повышения эффективности управления общественным транспортом и мониторинга его функционирования. Основными задачами данной системы являются:

– осуществление мониторинга функционирования общественного транспорта;
– формирование и оптимизация единой маршрутной сети общественного транспорта;
– осуществление единого диспетчерского управления общественным транспортом.

Необходимо предусмотреть обустройство общественного и коммунального транспорта спутниковой системой ГЛОНАСС, автоинформаторами. Внедрение спутниковой системы позволяет потребителям получить информацию о движении городского пассажирского транспорта в режиме реального времени с помощью систем Яндекс-транспорт и «Умный транспорт».

Осуществление диспетчерского управления общественным транспортом обеспечивает оперативное управление общественным транспортом и формирует объективную информацию о его функционировании. Для этого планируется в рамках информационно-аналитической системы управления общественным транспортом информационно объединить центральные диспетчерские службы муниципального образования, диспетчерские пункты на транспортных предприятиях.

Диспетчерское управление общественным транспортом обеспечит:

– повышение качества транспортного обслуживания населения за счет непрерывного автоматизированного контроля движения в режиме реального времени;
– координацию и синхронизацию работы всех видов общественного транспорта за счет увязки интервалов движения по периодам дня на соприкасающихся маршрутах;
– повышение эффективности использования подвижного состава за счет сокращения непроизводительных потерь времени на маршруте и рационального использования подвижного состава и резерва на наиболее загруженных направлениях;
– повышение безопасности пассажирских перевозок за счет оперативного оповещения водителей транспортных средств об авариях и чрезвычайных ситуациях на маршрутной сети и информационного обеспечения мероприятий по ликвидации последствий дорожно-транспортных происшествий и чрезвычайных ситуаций посредством организации связи водителей транспортных средств, участников дорожно-транспортных происшествий с представителями оперативных служб (скорая помощь, полиция и др.);
– предоставление информации населению о расписаниях движения общественного транспорта через информационно-телекоммуникационную сеть Интернет;
– оперативное информирование пассажиров на остановках общественного транспорта с помощью остановочных табло об ожидаемом времени прибытия (отправления) общественного транспорта, номере маршрута и фактическом времени прибытия очередного транспортного средства;
– полный переход на автоматизированный учет и контроль организации работы транспортного комплекса путем интеграции вокзалов, автостанций, транспортных предприятий и транспортных средств в единое информационное пространство.

Внедрение интеллектуальных систем на всем общественном транспорте рассматривается как основное мероприятие на срок действия программы.

Таблица 5.3

Наименование мероприятия	Планируемые сроки реализации, годы	Источники финансирования, %			
		Федеральный бюджет	Областной бюджет	Местный бюджет	Внебюджетные средства
Оптимизация сети муниципальных маршрутов регулярных перевозок	2020-2021			Без финансирования	
Внедрение автоматизированной системы контроля регулярных пассажирских перевозок	2020-2023			100	
Создание автоматизированной системы оплаты проезда	2024-2035			100	

6 ОЦЕНКА ОБЪЕМОВ И ИСТОЧНИКОВ ФИНАНСИРОВАНИЯ МЕРОПРИЯТИЙ ПО ПРОЕКТИРОВАНИЮ, СТРОИТЕЛЬСТВУ, РЕКОНСТРУКЦИИ ОБЪЕКТОВ ТРАНСПОРТНОЙ ИНФРАСТРУКТУРЫ ПРЕДЛАГАЕМОГО К РЕАЛИЗАЦИИ ВАРИАНТА РАЗВИТИЯ ТРАНСПОРТНОЙ ИНФРАСТРУКТУРЫ

Раздел включает в себя, с разбивкой по годам, оценку стоимости основных мероприятий по реализации Программы. Основной целью Программы является развитие современной транспортной инфраструктуры, обеспечивающей повышение доступности и безопасности услуг транспортного комплекса для населения Арамильского городского округа.

Для достижения основной цели программы необходимо решить следующие задачи:

– выполнение комплекса работ по восстановлению транспортно-эксплуатационных характеристик автомобильных дорог, при выполнении которых не затрагиваются конструктивные и иные характеристики надежности и безопасности (ремонт дорог);
– выполнение комплекса работ по замене или восстановлению конструктивных элементов автомобильных дорог, дорожных сооружений и их частей, выполнение которых осуществляется в пределах установленных допустимых значений и технических характеристик класса и категории автомобильных дорог и при выполнении которых затрагиваются конструктивные и иные характеристики надежности и безопасности (капитальный ремонт дорог и сооружений на них);
– подготовка проектной документации на капитальный ремонт автомобильных дорог общего пользования и искусственных сооружений на них.

Источниками финансирования мероприятий Программы являются средства федерального бюджета, областного бюджета, бюджета муниципального района и Арамильского городского округа, а также внебюджетные источники. Объемы финансирования мероприятий из областного бюджета определяются после принятия соответствующих программ и подлежат уточнению после формирования областного бюджета на соответствующий финансовый год с учетом результатов реализации мероприятий в предыдущем финансовом году.

Транспортная система Арамильского городского округа является элементом транспортной системы Свердловской области, поэтому решение всех задач, связанных с оптимизацией транспортной инфраструктуры на территории, не может быть решено только в рамках полномочий органов местного самоуправления муниципального образования. Данные в Программе предложения по развитию транспортной инфраструктуры предполагается реализовывать с участием бюджетов всех уровней. Задачами органов местного самоуправления станут организационные мероприятия по обеспечению взаимодействия органов государственной власти и местного самоуправления, подготовка инициативных предложений для органов местного самоуправления и органов власти Свердловской области по развитию транспортной инфраструктуры.

При реализации Программы предполагается привлечение финансирования из средств дорожного фонда.

Ресурсное обеспечение реализации муниципальной программы за счет всех источников финансирования, планируемое с учетом возможностей ее реализации, с учетом действующих расходных обязательств и необходимых дополнительных средств при эффективном взаимодействии всех участников муниципальной программы, подлежит ежегодному уточнению в рамках бюджетного цикла.

Список мероприятий на конкретном объекте детализируется после разработки проектно-сметной документации.

В настоящее время существует множество методов и подходов к определению стоимости строительства, изменчивость цен и их разнообразие не позволяют на данном этапе работы точно определить необходимые затраты в полном объеме.

В связи с этим, на дальнейших стадиях проектирования требуется детальное уточнение параметров строительства на основании изучения местных условий и конкретных специфических функций строящегося объекта.

Стоимость разработки проектной документации объектов капитального строительства определена на основании «Справочников базовых цен на проектные работы для строительства». Базовая цена проектных работ устанавливается в зависимости от основных натуральных показателей проектируемых объектов и приводится к текущему уровню цен умножением на коэффициент, отражающий инфляционные процессы на момент определения цены проектных работ для строительства согласно Письму № 41695-ХМ/09 от 09.12.2016г. Министерства строительства и жилищно-коммунального хозяйства Российской Федерации.

Ориентировочная стоимость строительства зданий и сооружений определена по проектам объектов-аналогов, Каталогам проектов повторного применения для строительства объектов социальной и инженерной инфраструктур, Укрупненным нормативам цены строительства, по существующим сборникам ФЕР в ценах и нормах 2001 года, а также с использованием сборников УПВС в ценах и нормах 1969 года. Стоимость работ пересчитана в цены 2017 года с коэффициентами согласно:

– Постановлению № 94 от 11.05.1983г. Государственного комитета СССР по делам строительства;
– Письму № 14-Д от 06.09.1990г. Государственного комитета СССР по делам строительства;
– Письму № 15-149/6 от 24.09.1990г. Государственного комитета РСФСР по делам строительства;
– Письму № 2836-ИП/12/ГС от 03.12.2012г. Министерства регионального развития Российской

Федерации;

– Письму № 21790-АК/Д03 от 05.10.2011г. Министерства регионального развития Российской Федерации;

– Письму № 3004-ЛС/08 от 06.02.2015 г. Минстроя Российской Федерации.

Расчетная стоимость мероприятий указана с применением индексов-дефляторов, определяемым на основании данных Министерства экономического развития Российской Федерации.

Определение стоимости на разных этапах проектирования должно осуществляться различными методиками. На предпроектной стадии при обосновании инвестиций определяется предварительная (расчетная) стоимость строительства. В связи с отсутствием Проекта на данной стадии, предварительная стоимость строительства составляется по предельно укрупненным показателям. При отсутствии таких показателей могут использоваться данные о стоимости объектов аналогов. При разработке рабочей документации на объекты капитального строительства необходимо уточнение стоимости путем составления проектно-сметной документации. Стоимость устанавливается на каждой стадии проектирования, в связи, с чем обеспечивается поэтапная ее детализация и уточнение. Таким образом, базовые цены устанавливаются с целью последующего формирования договорных цен на разработку проектной документации и строительства.

В расчетах не учитывались:

– стоимость резервирования и выкупа земельных участков и недвижимости для государственных и муниципальных нужд;

– стоимость проведения топографо-геодезических и геологических изысканий на территориях строительства;

– стоимость мероприятий по сносу и демонтажу зданий и сооружений на территориях строительства;

– оснащение необходимым оборудованием и благоустройство прилегающей территории.

Результаты расчетов (сводная ведомость стоимости работ) приведены в таблице 6.2. Включают в себя оценку величины необходимых капитальных вложений в строительство и реконструкцию транспортной инфраструктуры , выполненную на основании укрупненных сметных нормативов для объектов непроизводственного назначения и инженерной инфраструктуры, утвержденных федеральным органом исполнительной власти, осуществляющим функции по выработке государственной политики и нормативно правовому регулированию в сфере строительства, либо принятую по объектам – аналогам по видам капитального строительства и видам работ.

Таблица 6.1

График выполнения мероприятий

№ п/п	Мероприятие	Срок реализации	Сумма, тыс. руб.	Источник финансирования
1	Строительство улично-дорожной сети на территорию микрорайона «Теплое поле» 66:33:0101012, южная часть города Арамиль, протяженность – 8,375 км	2023-2024	274,762	Областной бюджет
2	Строительство объездной дороги от Арамильского тракта через территорию Екатеринбурга в районе проектируемого ПЛК «Кольцовский – 3» до переулка Речной, выезд на пос. Бобровский, протяженность в границах городского округа – 7 км	2024-2032	1109,444	Областной бюджет
3	Реконструкция части дороги Арамиль-Андреевка протяженностью 1200 м от перекрестка улиц 1 Мая-Пролетарская-К.Маркса до улицы Текстильщиков	2021-2022	600,000	Областной бюджет
4	Строительство тротуара по пер.9 Мая протяженностью 800 м	2020	2400	Областной бюджет, местный бюджет
5	Строительство тротуара по ул.Щорса протяженностью 470 м	2020	1410	Областной бюджет, местный бюджет
6	Строительство тротуара по ул.Колхозная (от ул.Демьяна Бедного до пер. Северный) протяженностью 400 м	2020	1200	Областной бюджет, местный бюджет
7	Строительство тротуара по ул.Курчатова протяженностью 850 м	2020	2550	Областной бюджет, местный бюджет
8	Строительство тротуара по ул.Свердлова протяженностью 800 м	2020	2400	Областной бюджет, местный бюджет
9	Строительство тротуара по ул.Красноармейская протяженностью 800 м	2020	2400	Областной бюджет, местный бюджет
10	Строительство тротуара по ул.Мира протяженностью 850 м	2020	2550	Областной бюджет, местный бюджет
11	Строительство тротуара по ул.Чапаева протяженностью 350 м	2021	1050	Областной бюджет, местный бюджет
12	Строительство тротуара по ул.Малышева протяженностью 350 м	2021	1050	Областной бюджет, местный бюджет
13	Строительство тротуара по ул.Школьная протяженностью 550 м	2021	1650	Областной бюджет, местный бюджет
14	Строительство тротуара по пер.9 Мая протяженностью 450 м	2021	1350	Областной бюджет, местный бюджет
15	Строительство тротуара по ул.Красноармейская (от ул.Новая до ул.Октябрьская) протяженностью 700 м	2022	2100	Областной бюджет, местный бюджет
16	Строительство тротуара по ул.Свердлова протяженностью 600 м	2022	1800	Областной бюджет, местный бюджет
17	Строительство тротуара по ул.Красноармейская протяженностью 600 м	2022	1800	Областной бюджет, местный бюджет
18	Нанесение дорожной разметки	2020-2035	7650	Областной бюджет, местный бюджет
19	Установка дорожных знаков, сигнальных столбиков, ИДН	2020-2035	6800	Местный бюджет
20	Установка датчиков на перекрестках	2024-2035	5000	Областной бюджет, местный бюджет
21	Содержание ИТС	2024-2035	2000	Областной бюджет, местный бюджет
22	Приведение остановочных пунктов общественного транспорта в соответствие с требованиями действующего законодательства	2020-2023	500	Местный бюджет
23	Обустройство нового остановочного пункта общественного транспорта ул. Красноармейская (место неопределенно комиссией АГО), ул. Новая 2А в оба направления (Шишкин парк). Дороги местного значения.	2021	30	Местный бюджет
24	Обустройство нового остановочного пункта общественного транспорта Автодорога «Подъезд к п.Кольцова» 3 км+385 ул. Карла Маркса д 39	2021-2024	30	Местный бюджет
25	Обустройство нового остановочного пункта общественного транспорта Дорога «г.Арамиль п.Большой Исток 0 км+520 (Ул.Колхозная д.73) и 0 км +665 (пер.Дорожный д.1)	2021-2024	30	Местный бюджет
26	Модернизация железнодорожного вокзала	2024-2035	4000,000	Внебюджетные средства
27	Модернизацию парка автобусов, обеспечивающих доставку трудоспособного населения городского округа к местам приложения труда, расположенным в границах городского округа и за его пределами, и доставку населения поселков Светлый и Арамиль в административный центр городского округа	2020-2023	2000	Внебюджетные средства
28	Внедрение автоматизированной системы контроля регулярных пассажирских перевозок	2024-2035	200	Местный бюджет

Таблица 6.2

Объемы финансирования мероприятий по проектированию, строительству, реконструкции объектов транспортной инфраструктуры Арамильского городского округа

№ п/п	Мероприятия	Стоимость мероприятий, тыс. рублей					
		Всего	2020 г	2021 г	2022 г	2023 г	2024-2035 гг.
1	Мероприятия по развитию транспортной инфраструктуры по видам транспорта						
1.1	Модернизация железнодорожного вокзала	4000					4000
2	Мероприятия по развитию транспорта общего пользования, созданию транспортно-пересадочных узлов						
2.1	Приведение остановочных пунктов общественного транспорта в соответствие с требованиями действующего законодательства	500	100	100	100	100	
2.2	Обустройство новых остановочных пунктов общественного транспорта	90		30	30		
2.3	Модернизацию парка автобусов, обеспечивающих доставку трудоспособного населения городского округа к местам приложения труда, расположенным в границах городского округа и за его пределами, и доставку населения поселков Светлый и Арамиль в административный центр городского округа	2000	500	500	500	500	
3	Мероприятия по развитию инфраструктуры для легкового автомобильного транспорта, включая развитие единого парковочного пространства						
3.1	Обустройство парковок на улично-дорожной сети	*					
4	Мероприятия по развитию инфраструктуры пешеходного и велосипедного передвижения						
4.1	Обустройство пешеходных переходов	*					
4.2	Строительство тротуаров	25700	12400	5100	5700		
4.3	Обеспечение доступности для инвалидов и других маломобильных групп населения инфраструктуры пешеходного передвижения	*					
5	Мероприятия по развитию сети дорог Арамильского городского округа						
5.1	Строительство улиц и дорог						
5.1.1	Строительство улично-дорожной сети на территория микрорайона «Теплое поле» 66:33:0101012, южная часть города Арамиль, протяженность – 8,375 км	96000	12000	12000	12000	12000	48000
5.1.2	Строительство объездной дороги от Арамильского тракта через территорию Екатеринбурга в районе проектируемого ПЛК «Кольцовский – 3» до переулка Речной, выезд на пос. Бобровский, протяженность в границах городского округа – 7 км	119000			59500	59500	
5.2	Реконструкция, капитальный ремонт и ремонт дорог	245794	50000	50000	50000	50000	
6	Комплексные мероприятия по организации дорожного движения, в том числе мероприятия по повышению безопасности дорожного движения, снижению перегруженности дорог и (или) их участков						
6.1	Разработка Комплексной схемы организации дорожного движения Арамильского городского округа	800	400				
6.2	Обустройство и модернизация светофорных объектов	*					
6.3	Нанесение дорожной разметки	7650	450	450	450	450	5400
6.4	Установка дорожных знаков, сигнальных столбиков, ИДН	6800	400	400	400	400	4800
6.5	Установка систем контроля скорости движения, систем видеофиксации	*					
6.6	Установка шумопоглащающих панелей	*					
7	Мероприятия по внедрению интеллектуальных транспортных систем						
7.1	Установка датчиков на перекрестках	5000					5000
7.2	Содержание ИТС	2000					2000
8	Мероприятия по мониторингу и контролю за работой транспортной инфраструктуры и качеством транспортного обслуживания населения и субъектов экономической деятельности						
8.1	Оптимизация сети муниципальных маршрутов регулярных перевозок	Без финансирования					
8.2	Внедрение автоматизированной системы контроля регулярных пассажирских перевозок	200					200
8.3	Создание автоматизированной системы оплаты проезда	*					

Примечание: Точный объем капитальных вложений в реализацию мероприятий на период 2020-2035 гг. будет определен посредством принятия и утверждения финансирования в бюджетах соответствующего уровня на основании разработанной проектно-сметной документации по объектам.

7 ОЦЕНКА ЭФФЕКТИВНОСТИ МЕРОПРИЯТИЙ ПО ПРОЕКТИРОВАНИЮ, СТРОИТЕЛЬСТВУ, РЕКОНСТРУКЦИИ ОБЪЕКТОВ ТРАНСПОРТНОЙ ИНФРАСТРУКТУРЫ ПРЕДЛАГАЕМОГО К РЕАЛИЗАЦИИ ВАРИАНТА РАЗВИТИЯ ТРАНСПОРТНОЙ ИНФРАСТРУКТУРЫ

Эффективность реализации муниципальной программы оценивается ежегодно на основе целевых показателей и индикаторов, исходя из соответствия фактических значений показателей (индикаторов) с их целевыми значениями, а также уровнем использования средств бюджета округа, предусмотренных в целях финансирования мероприятий муниципальной программы.

Оценка эффективности реализации программы, цели (задачи) определяются по формуле:

$$E = \frac{\sum_{i=1}^{n} \frac{F_i}{N_i}}{n} 100\%$$

где E - эффективность реализации программы, цели (задачи), процентов;

Fi - фактическое значение i-го целевого показателя (индикатора), характеризующего выполнение цели (задачи), достигнутое в ходе реализации муниципальной программы (подпрограммы);

Ni - плановое значение i-го целевого показателя (индикатора), характеризующего выполнение цели (задачи), предусмотренное муниципальной программой;

n - количество показателей (индикаторов), характеризующих выполнение цели (задачи) муниципальной программы.

В зависимости от полученных в результате реализации мероприятий программы значений целевых показателей (индикаторов) программы эффективность реализации программы (подпрограммы) по целям (задачам), а также в целом можно охарактеризовать по следующим уровням:

- высокий (E 95%);
- удовлетворительный (E 75%);
- неудовлетворительный (если значение эффективности реализации программы не отвечает приведенным выше уровням, эффективность ее реализации признается неудовлетворительной).

Оценка степени соответствия запланированному уровню затрат и эффективности использования средств бюджета округа, ресурсного обеспечения программы осуществляется путем сопоставления плановых и фактических объемов финансирования основных мероприятий программы, по каждому источнику ресурсного обеспечения. Данные показатели характеризуют уровень исполнения финансирования в связи с неполным исполнением мероприятий программы в разрезе источников и направлений финансирования.

Уровень исполнения финансирования программы в целом определяется по формуле:

Уэф = Фф/Фп,

где Уэф - уровень исполнения финансирования муниципальной программы за отчетный период, процентов;

Фф - фактически израсходованный объем средств, направленный на реализацию мероприятий муниципальной программы, тыс. рублей;

Фп - плановый объем средств на соответствующий отчетный период, тыс.рублей.

Уровень исполнения финансирования представляется целесообразным охарактеризовать следующим образом:

- высокий (Уэф 95%);
- удовлетворительный (Уэф 75%);
- неудовлетворительный (если процент освоения средств не отвечает приведенным выше уровням, уровень исполнения финансирования признается неудовлетворительным).

Таблица 7.1

Оценка эффективности мероприятий предлагаемого к реализации варианта развития транспортной инфраструктуры

Цель программы	Задачи программы	Предусмотренные мероприятия	Оценка-социально-экономической эффективности
Развитие транспортной инфраструктуры по видам транспорта	Развитие современной и эффективной транспортной инфраструктуры, обеспечивающей ускорение пасажирооборота, товародвижения и снижение транспортных издержек в экономике	- Модернизация железнодорожного вокзала	Расширение транспортных связей муниципального образования на 20%, повышение инвестиционной привлекательности на 20%, повышение эффективности транспортного обслуживания и снижения издержек на 30%
Развитие транспорта общего пользования, создание транспортно-пересадочных узлов	Обеспечение условия для управления транспортным спросом, повышение доступности услуг транспортного комплекса для населения	- Приведение остановочных пунктов общественного транспорта в соответствие с требованиями действующего законодательства; - Обустройство новых остановочных пунктов общественного транспорта; - Модернизацию парка автобусов, обеспечивающих доставку трудоспособного населения городского округа к местам приложения труда, расположенным в границах городского округа и за его пределами, и доставку населения поселков Светлый и Арамиль в административный центр городского округа	Увеличение пассажиропотока на 30%, обеспечение населения общественным транспортом на 100%
Развитие инфраструктуры для легкового автомобильного транспорта, включая развитие единого парковочного пространства	Развитие транспортной инфраструктуры, сбалансированное с градостроительной деятельностью, предоставление качественных услуг населению, повышение обеспеченности населения объектами транспортной инфраструктуры, увеличение количества стоянок для автотранспорта, создание условий для парковок автомобилей в установленных местах, освобождение придомовых территорий, пешеходных зон от автомобилей	- Обустройство парковок на улично-дорожной сети	Увеличение доступности объектов транспортной инфраструктуры и качества обслуживания, расширение парковочного пространства на 30%
Развитие инфраструктуры пешеходного и велосипедного передвижения	Обеспечение условия для пешеходного и велосипедного передвижения населения, повышение безопасности дорожного движения	- Обустройство пешеходных переходов - Строительство тротуаров - Обеспечение доступности для инвалидов и других маломобильных групп населения инфраструктуры пешеходного передвижения	Снижение времени в пути пешеходам на 15%, снижение вероятности ДТП с участием пешеходов на 50%, организация велосипедных маршрутов
Организация дорожного движения, повышение безопасности дорожного движения, снижение перегруженности дорог и/или их участков	Безопасность, качество и эффективность транспортного обслуживания населения, а также субъектов экономической деятельности, создание приоритетных условий для обеспечения безопасности жизни и здоровья участников дорожного движения по отношению к экономическим результатам хозяйственной деятельности, повышение комплексной безопасности и устойчивости транспортной системы	- Обустройство и модернизация светофорных объектов - Нанесение дорожной разметки - Установка дорожных знаков, сигнальных столбиков, ИДН - Установка систем контроля скорости движения, систем видеофиксации Установка шумопоглащающих панелей	Снижение вероятности ДТП на 35 %, снижение загрузки улично-дорожной сети на 70%.
Внедрение интеллектуальных транспортных систем	Обеспечение эффективности функционирования действующей транспортной инфраструктуры	- Установка датчиков на перекрестках - Содержание ИТС - Оптимизация сети муниципальных маршрутов регулярных перевозок - Внедрение автоматизированной системы контроля регулярных пассажирских перевозок - Создание автоматизированной системы оплаты проезда	Повышение эффективности общественного транспорта – на 20%
Развитие сети дорог	Развитие транспортной инфраструктуры в соответствии с потребностями населения в передвижении, субъектов экономической деятельности, развитие в соответствии с транспортным спросом, развитие транспортной инфраструктуры, сбалансированное с градостроительной деятельностью, повышение качества содержания транспортной инфраструктуры, снижение уровня износа объектов транспортной инфраструктуры	- Строительство улиц и дорог - Реконструкция, капитальный ремонт и ремонт дорог	Увеличение скорости движения на 20%, снижение времени в пути на 20%, снижение вероятности ДТП на 15%, снижение экологической нагрузки на ОС на 15%, улучшение качества обслуживания территорий на 30%, снижение износа улично-дорожной сети на 65 %

8 ПРЕДЛОЖЕНИЯ ПО ИНСТИТУЦИОНАЛЬНЫМ ПРЕОБРАЗОВАНИЯМ, СОВЕРШЕНСТВОВАНИЮ ПРАВОВОГО И ИНФОРМАЦИОННОГО ОБЕСПЕЧЕНИЯ ДЕЯТЕЛЬНОСТИ В СФЕРЕ ПРОЕКТИРОВАНИЯ, СТРОИТЕЛЬСТВА, РЕКОНСТРУКЦИИ ОБЪЕКТОВ ТРАНСПОРТНОЙ ИНФРАСТРУКТУРЫ НА ТЕРРИТОРИИ АРАМИЛЬСКОГО ГОРОДСКОГО ОКРУГА

В современных условиях для эффективного управления развитием территории муниципального образования недостаточно утвердить документ территориального планирования, отвечающий актуальным требованиям законодательства и имеющий обоснование основных решений с точки зрения удовлетворения потребностей населения в услугах объектов различных видов инфраструктуры.

Важнейшим элементом экономического механизма стимулирования инвестиций является создание условий роста инвестиционной активности.

Перспективным направлением привлечения негосударственных средств для финансирования объектов в сфере проектирования, строительства, реконструкции объектов транспортной инфраструктуры на территории области является государственно-частное партнерство, поэтому одновременно должны быть созданы условия для строительства и эксплуатации автомобильных дорог и искусственных сооружений на коммерческих началах с привлечением средств международных финансовых организаций и частных инвесторов.

В ноябре 2014 года в план мероприятий («дорожную карту») «Совершенствование правового регулирования градостроительной деятельности и улучшение предпринимательского климата в сфере строительства» (утвержденный распоряжением Правительства РФ от 29 июля 2013 г. № 1336-р) было включено мероприятие по установлению обязанности органов местного самоуправления утверждать программы развития транспортной и социальной инфраструктуры (далее также – Программы) в 6- месячный срок с даты утверждения генеральных планов городских поселений и городских округов. Сегодня, в соответствии со статьей 8 Градостроительного кодекса РФ, к полномочиям органов местного самоуправления городских округов и поселений в области градостроительной деятельности относятся разработка и утверждение программ комплексного развития транспортной инфраструктуры городских округов и поселений (соответственно).

Ограниченность ресурсов местных бюджетов для создания объектов местного значения обуславливает необходимость тщательного планирования реализации документов территориального планирования. Ведь только в случае успешной реализации обоснованных решений градостроительная политика может быть признана эффективной.

В соответствии со статьей 26 Градостроительного кодекса РФ, реализация генерального плана округа или поселения осуществляется путем выполнения мероприятий, которые предусмотрены в том числе программами комплексного развития транспортной инфраструктуры муниципальных образований.

Следует отметить, что разработка и утверждение программ комплексного развития социальной инфраструктуры сельских поселений, по общему правилу, относится к полномочиям органов местного самоуправления муниципального района в области градостроительной деятельности (в соответствии с частью 4 статьи 14 Федерального закона от 6 октября 2003 г. № 131-ФЗ «Об общих принципах организации местного самоуправления в Российской Федерации», пунктом 4 Требований к программам комплексного развития социальной инфраструктуры поселений, городских округов, утвержденных постановлением Правительства Российской Федерации от 1 октября 2015 г. № 1050). В то же время, разработка и утверждение таких программ в отношении городских округов и городских поселений, по общему правилу, должна обеспечиваться органами местного самоуправления соответствующих муниципальных образований.

Программа комплексного развития транспортной инфраструктуры поселения – документ, устанавливающий перечень мероприятий по проектированию, строительству, реконструкции объектов транспортной инфраструктуры поселения, городского округа, которые предусмотрены государственными и муниципальными программами, стратегией социально-экономического развития муниципального образования и планом мероприятий по реализации стратегии социально-экономического развития муниципального образования, планом и программой комплексного социально-экономического развития поселения, городского округа, инвестиционными программами субъектов естественных монополий, договорами о развитии застроенных территорий, договорами о комплексном освоении территорий, иными инвестиционными программами и договорами, предусматривающими обязательства застройщиков по завершению в установленные сроки мероприятий по проектированию, строительству, реконструкции объектов транспортной инфраструктуры.

Положения Градостроительного кодекса РФ и существование отдельных требований указывает на то, что программа комплексного развития транспортной инфраструктуры по своему статусу не идентична муниципальной программе, предусматривающей мероприятия по созданию объектов местного значения в сфере транспортной инфраструктуры.

Программа комплексного развития транспортной инфраструктуры – это важный документ планирования, обеспечивающий систематизацию всех мероприятий по проектированию, строительству, реконструкции объектов транспортной инфраструктуры различных видов.

Программы имеют высокое значение для планирования реализации документов территориального планирования. Следует отметить, что сроки разработки и утверждения Программ связаны со сроками утверждения генерального плана. Программы комплексного развития транспортной инфраструктуры городских округов и поселений подлежат утверждению в шестимесячный срок с даты утверждения генеральных планов соответствующих муниципальных образований. В связи с этим, представляется целесообразным организовывать разработку проекта Программы в составе единого комплексного проекта управления развитием территории городского округа или поселения, в который также входит и разработка генерального плана.

Основными направлениями совершенствования нормативно-правовой базы, необходимой для функционирования и развития транспортной инфраструктуры округа являются:

– применение экономических мер, стимулирующих инвестиции в объекты транспортной инфраструктуры;
– координация мероприятий и проектов строительства и реконструкции объектов транспортной инфраструктуры между органами государственной власти (по уровню вертикальной интеграции) и бизнеса;
– координация усилий федеральных органов исполнительной власти, органов исполнительной власти Свердловской области, органов местного самоуправления, представителей бизнеса и общественных организаций в решении задач реализации мероприятий (инвестиционных проектов);
– запуск системы статистического наблюдения и мониторинга необходимой обеспеченности учреждениями транспортной инфраструктуры округа в соответствии с утвержденными и обновляющимися нормативами;
– разработка стандартов и регламентов эксплуатации и (или) использования объектов транспортной инфраструктуры на всех этапах жизненного цикла объектов;
– разработка предложений для региональных исполнительных органов власти, органов власти муниципального района по включению мероприятий, связанных с развитием объектов транспортной инфраструктуры городского округа, в состав плана экономики района.

Для создания эффективной конкурентоспособной транспортной системы необходимы 3 основные составляющие:

– конкурентоспособные высококачественные транспортные услуги;
– высокопроизводительные безопасные транспортная инфраструктура и транспортные средства, которые необходимы в той мере, в которой они обеспечат конкурентоспособные высококачественные транспортные услуги;
– создание условий для превышения уровня предложения транспортных услуг над спросом.

Развитие транспорта на территории городского округа должно осуществляться на основе комплексного подхода, ориентированного на совместные усилия различных уровней власти: федеральных, региональных, муниципальных.

Транспортная система Арамильского городского округа является элементом транспортной системы области, поэтому решение всех задач, связанных с оптимизацией транспортной инфраструктуры на территории, не может быть решено только в рамках полномочий органов местного самоуправления муниципального образования. Данные в Программе предложения по развитию транспортной инфраструктуры предполагается реализовывать с участием бюджетов всех уровней. Задачами органов местного самоуправления станут организационные мероприятия по обеспечению взаимодействия органов государственной власти и местного самоуправления, подготовка инициативных предложений по развитию транспортной инфраструктуры.

Высокая потребность в развитии улично-дорожной сети и бюджетные ограничения в части финансирования автомобильных дорог требуют расширения использования внебюджетных источников для финансирования развития дорожной сети, в том числе заемных средств, для строительства и эксплуатации автомобильных дорог на коммерческой основе.

Перспективным направлением привлечения негосударственных средств для финансирования объектов в сфере проектирования, строительства, реконструкции объектов транспортной инфраструктуры на территории округа является государственно-частное партнерство, поэтому одновременно должны быть созданы условия для строительства и эксплуатации автомобильных дорог и искусственных сооружений на коммерческих началах с привлечением средств международных финансовых организаций и частных инвесторов.

Для обеспечения возможности реализации предлагаемых в составе программы мероприятий (инвестиционных проектов) необходимо решение приоритетной задачи институциональных преобразований: разработка нормативной правовой базы, обеспечивающей четкое законодательное распределение прав, ответственности и рисков между государством и инвестором, а также определение приоритетных сфер применения государственно-частного партнерства в сфере дорожного хозяйства, в том числе совершенствование законодательства, регулирующего вопросы инвестиционной деятельности в сфере дорожного хозяйства, осуществляемой в форме капитальных вложений.

РОССИЙСКАЯ ФЕДЕРАЦИЯ
СВЕРДЛОВСКАЯ ОБЛАСТЬ
ПОСТАНОВЛЕНИЕ
АДМИНИСТРАЦИИ АРАМИЛЬСКОГО ГОРОДСКОГО ОКРУГА

от 30.10.2020 № 506

Об утверждении плана проведения Администрацией Арамильского городского округа плановых проверок юридических лиц и индивидуальных предпринимателей на 2021 год

В соответствии с Федеральными законами от 26 декабря 2008 года № 294-ФЗ «О защите прав юридических лиц и индивидуальных предпринимателей при проведении государственного контроля (надзора) и муниципального контроля», от 06 октября 2003 года № 131-ФЗ «Об общих принципах организации местного самоуправления в Российской Федерации», постановлением Правительства Российской Федерации от 30 июня 2010 года № 489 «Об утверждении Правил подготовки органами государственного контроля (надзора) и органами муниципального контроля ежегодных планов проведения плановых проверок юридических лиц и индивидуальных предпринимателей», на основании Устава Арамильского городского округа

ПОСТАНОВЛЯЮ:

1. Утвердить план проведения Администрацией Арамильского городского округа плановых проверок юридических лиц и индивидуальных предпринимателей на 2021 год (прилагается).
2. Опубликовать настоящее постановление в газете «Арамильские вести» и разместить на официальном сайте Арамильского городского округа.
3. Контроль исполнения настоящего постановления возложить на заместителя главы Администрации Арамильского городского округа Р.В. Гарифуллина.

Исполняющий обязанности Главы Арамильского городского округа Р. В. Гарифуллин

Номер плана в ФГИС ЕРП
Наименование прокуратуры
Дата выгрузки из системы ФГИС ЕРП

ТИПОВАЯ ФОРМА
ежегодного плана проведения плановых проверок
Администрация Арамильского городского округа
(наименование органа государственного контроля (надзора), муниципального контроля)

УТВЕРЖДЕН
Гарифуллин Р.В.
(фамилия, инициалы и подпись руководителя)
от
30.10.2020 № 506

ПЛАН
проведения плановых проверок на: 2021

Наименование проверяемого лица (ЮЛ, ИП, ОГВ, ФИО должностного лица), деятельность которого подлежит проверке	Адреса			Основной государственный регистрационный номер (ОГРН) (не более 15 символов)	Идентификационный номер налогоплательщика (ИНН) (не более 12 символов)	Цель проведения проверки	Основание проведения проверки				Дата начала проведения проверки (ДД.ММ.ГГГГ или порядковый номер месяца или название месяца на русском языке в Им.падеже)	Срок проведения плановой проверки		Форма проведения проверки (документарная, выездная, документарная и выездная)	Наименование органа государственного контроля (надзора), органа муниципального контроля, с которым проверка проводится совместно	Информация о постановлении о назначении административного назначения или решении о приостановлении и (или) аннулировании лицензии		КомментарииПОРЯДКОВЫЙ НОМЕР ПРОВЕРКИ В СИСТЕМЕ ФГИС ЕРП (не заполняется при создании нового плана)Отказ по одному из предусмотренных основаниймИнформация о присвоении деятельности юридического лица (ЮЛ) и индивидуального предпринимателя (ИП) определенной категории риска, определенного класса (категории опасности), об отнесении объекта государственного контроля (надзора) к определенной категории риска, определенном классу (категории) опасности (Чрезвычайно высокий риск (1 класс) Высокий риск (2 класс) Значительный риск (3 класс) Средний риск (4 класс) Умеренный риск (5 класс) Низкий риск (6 класс))
	место (места) нахождения (ЮЛ, ОГВ, ФИО должностного лица)	место (места) фактического осуществления деятельности юридического лица (ЮЛ), индивидуального предпринимателя (ИП)	места нахождения объектов				дата государственной регистрации юридического лица (ЮЛ), индивидуального предпринимателя (ИП) (ДД.ММ.ГГГГ)	дата окончания последней плановой проверки (ДД.ММ.ГГГГ)	дата начала осуществления юридическим лицом (ЮЛ), индивидуальным предпринимателем (ИП) деятельности в соответствии с представленным уведомлением о начале деятельности (ДД.ММ.ГГГГ)	иные основания в соответствии с федеральным законом		рабочих дней	рабочих часов (для МСП и МКП)			Постановление о назначении административного назначения или решении о приостановлении и (или) аннулировании лицензии	Дата вступления в законную силу (ДД.ММ.ГГГГ)	Отказ по основанию: "Иные основания в соответствии с федеральным законом" (текст формулировки отказа в проверке по данному основанию)Отказ по основанию: "Истечение установленного законом периода со дня последней проверки (Д - отказ в проверке по данному основанию)"Отказ по основанию: "Истечение установленного законом периода со дня уведомления о начале деятельности (Д - отказ в проверке по данному основанию)"Отказ по основанию: "Истечение установленного законом периода со дня гос. регистрации (Д - отказ в проверке по данному основанию)"Дата окончания проведения проверки, по результатам которой они были приняты (ДД.ММ.ГГГГ)
1	2	3	4	5	6	7	8	9	10	11	12	13	14	15	16	17	18	2625242322212019	
ИП Кокутенко Сергей Владимирович	г. Новосибирск, ул. Сибсельмашевская, д. 85	г. Арамиль, ул. 1 Мая, д. 75		317547600138276	540406664202	Контроль за соблюдением законодательства в области розничной продажи алкогольной продукции	26.09.2017				20.09.2021	3		документарная и выездная	Комитет по экономике и стратегическому развитию				
ТСЖ "Магистраль"	пос. Арамиль, ул. Станционная, д. 19, офис 15	пос. Арамиль, ул. Станционная, д. 19, офис 15		1086652002238	6652027461	Муниципальный жилищный контроль	23.08.2011		23.08.2011		25.10.2021	3	6	документарная	Отдел жилищных отношений Администрации Арамильского ГО				

РОССИЙСКАЯ ФЕДЕРАЦИЯ
СВЕРДЛОВСКАЯ ОБЛАСТЬ
ПОСТАНОВЛЕНИЕ

АДМИНИСТРАЦИИ АРАМИЛЬСКОГО ГОРОДСКОГО ОКРУГА

от 29.10.2020 № 505

О внесении изменений в постановление Администрации Арамильского городского округа от 30.10.2017 № 466 «Об утверждении перечня муниципального имущества, предназначенного для оказания имущественной поддержки субъектам малого и среднего предпринимательства и организациям, образующим инфраструктуру поддержки субъектов малого и среднего предпринимательства в Арамильском городском округе»

В соответствии с Федеральным законом Российской Федерации от 06 октября 2003 года № 131-ФЗ «Об общих принципах организации местного самоуправления в Российской Федерации», Порядком формирования, ведения и обязательного опубликования перечня муниципального имущества, предназначенного для оказания имущественной поддержки субъектам малого и среднего предпринимательства и организациям, образующим инфраструктуру поддержки субъектов малого и среднего предпринимательства в Арамильском городском округе, утвержденным постановлением Администрации Арамильского городского округа от 30.10.2017 № 466, на основании статьи 31 Устава Арамильского городского округа

ПОСТАНОВЛЯЮ:

1. Внести в постановление Администрации Арамильского городского округа от 30.10.2017 № 466 «Об утверждении перечня муниципального имущества, предназначенного для оказания имущественной поддержки субъектам малого и среднего предпринимательства и организациям, образующим инфраструктуру поддержки субъектов малого и среднего предпринимательства в Арамильском городском округе» следующее изменение:

1.1. Приложение № 1 к постановлению Администрации Арамильского городского округа от 30.10.2017 № 466 изложить в новой редакции (прилагается).

2. Комитету по управлению муниципальным имуществом Арамильского городского округа (Д.М. Живилов) настоящее постановление опубликовать в официальном издании «Арамильские вести» и разместить на официальном сайте Арамильского городского округа.

3. Контроль исполнения настоящего постановления возложить на Председателя Комитета по управлению муниципальным имуществом Арамильского городского округа Д.М. Живилова.

Исполняющий обязанности Главы Арамильского городского округа Р.В. Гарифуллин

Приложение
к постановлению Администрации
Арамильского городского округа
от 29.10.2020 № 505

Приложение № 1
к постановлению Администрации
Арамильского городского округа
от 30.10.2017 № 466

Перечень
муниципального имущества, предназначенного для оказания имущественной поддержки субъектам малого и среднего предпринимательства и организациям, образующим инфраструктуру поддержки субъектов малого и среднего предпринимательства в Арамильском городском округе

Наименование объекта, наименование здания/сооружения, адрес	Площадь, кв. м. Этажность (высота этажа), строительный материал, степень износа	Вид собственности	Категория земель	Вид разрешенного использования	Межевание	Кадастровый номер	Вид инфраструктуры															Подъездные пути (наличие/отсутствие), вид покрытия	Строения (сооружения)	Возможность расширения (с комментариями)	Дата занесения (обновления) информации по объекту
							газ			теплоснабжение			электроэнергия			водоснабжение			водоотведение						
							мощность			мощность			мощность			мощность			мощность						
							существующая	доступная	расстояние до границ площадки	существующая	доступная	расстояние до границ площадки	существующая	доступная	расстояние до границ площадки	существующая	доступная	расстояние до границ площадки	существующая	доступная	расстояние до границ площадки				
1	2	3	4	5	6	7	8	9	10	11	12	13	14	15	16	17	18	19	20	21	22	23	24	25	26
Нежилые помещения: Номера помещений на поэтажном плане: №№ 5-6 по поэтажному плану 1 этажа, г. Арамиль, ул. Лесная, 15	31,6	муниципальная	_	_	Не проведено	Кадастровый квартал 66 : 33 : 0101002	-	-	-	да	-	-	да	-	-	да	-	-	-	-	-	наличие	-	-	30. 09. 2019
Нежилые помещения № 26-53 по поэтажному плану 1 этажа, г. Арамиль, ул. Щорса, 55 в 5-тиэтажном доме	837,3	муниципальная	_	_	_	66 : 33 : 0000000 : 1193	-	-	-	да	-	-	да	-	-	да	-	-	да	-	-	наличие	-	-	30. 09. 2019

Земельный участок со зданием котельной, г.Арамиль, ул. Фурманова, 18-Б	2 056 Здание площадь 404,5 кв.м., этажность:1, назначение: нежилое	муниципальная	Земли населенных пунктов	Для размещения объектов социального и коммунально-бытового назначения	проведено	66 : 33 : 0201001 : 451	-	да	-	-	да	-	-	да	-	-	да	-	-	да	-	наличие	-	-	30. 09. 2019
Помещение, номера на поэтажном плане: с 1 по 40. Этаж: полуподвал. Назначение: нежилое , адрес: г. Арамиль, ул. Щорса, д. 57	585,5 кв.м.	муниципальная	–	–	–	66 : 33 : 0101005 : 1687	–	–	–	да	–	–	да	–	–	–	да	–	–	–	–	наличие	–	–	30. 09. 2019
Земельный участок по адресу: г. Арамиль, ул. Трудовая	5 356 кв.м.	Не разграниченая	Земли населенных пунктов	Для размещения производственных зданий	проведено	66 : 33 : 0101010 : 1489	–	–	–	–	–	–	да	–	–	–	–	–	–	–	–	наличие	–	–	28. 10. 2020
Земельный участок по адресу: г. Арамиль, ул. Гарнизон, 17Ж	368	Не разграничена	Земли населенных пунктов	Под объекты придорожного сервиса	проведено	66 : 33 : 01010033 : 2285	–	–	–	–	–	–	да	–	–	–	–	–	–	–	–	наличие	–	да	14.05.2020
Земельный участок по адресу: г. Арамиль, ул. Гарнизон, 15	720	Не разграничена	Земли населенных пунктов	Для размещения и эксплуатации объектов автомобильного транспорта и объектов дорожного хозяйства	проведено	66 : 33 : 0101003 : 1240	–	–	–	–	–	–	да	–	–	–	–	–	–	–	–	наличие	–	–	28. 10. 2020
Земельный участок по адресу: г. Арамиль, ул. Трудовая, 10А	948	Не разграничена	Земли населенных пунктов	Для размещения производственных зданий	проведено	66 : 33 : 0101010 : 389	–	–	–	–	–	–	да	–	–	–	–	–	–	–	–	наличие	–	–	28. 10. 2020
Земельный участок по адресу: г. Арамиль, ул. Заветы Ильича, 33-Г	8 078	Не разграничена	Земли населенных пунктов	Для размещения производственных зданий	проведено	66 : 33 : 0101010 : 1172	–	–	–	–	–	–	да	–	–	–	–	–	–	–	–	наличие	–	–	28. 10. 2020

РОССИЙСКАЯ ФЕДЕРАЦИЯ
СВЕРДЛОВСКАЯ ОБЛАСТЬ
ПОСТАНОВЛЕНИЕ
АДМИНИСТРАЦИИ АРАМИЛЬСКОГО ГОРОДСКОГО ОКРУГА

от 29.10.2020 № 504

О прогнозе социально-экономического развития Арамильского городского округа на 2021 год и плановый период 2022-2023 годов и основных направлениях бюджетной и налоговой политики на территории Арамильского городского округа на 2021 год и плановый период 2022-2023 годов

В соответствии с Бюджетным кодексом Российской Федерации, Федеральным законом от 28 июня 2014 года № 172-ФЗ «О стратегическом планировании в Российской Федерации», Законом Свердловской области от 15 июня 2015 года № 45-ОЗ «О стратегическом планировании в Российской Федерации, осуществляемом на территории Свердловской области», постановлением Правительства Свердловской области от 02.09.2015 № 800-ПП «О порядке разработки, корректировки, осуществления мониторинга и контроля реализации прогноза социально-экономического развития Свердловской области на среднесрочный период», в соответствии со статьями 3, 6 главы 4 Положения «О бюджетном процессе в Арамильском городском округе», утвержденного Решением Думы Арамильского городского округа от 28.11.2013 № 29/4, постановлением Администрации Арамильского городского округа от 18.07.2014 № 321 «Об утверждении порядка разработки прогноза социально-экономического развития Арамильского городского округа», статьей 31 Устава Арамильского городского округа

ПОСТАНОВЛЯЮ:

1. Утвердить прогноз социально-экономического развития Арамильского городского округа на 2021 год и плановый период 2022-2023 годов (приложение № 1) и основные направления бюджетной и налоговой политики на территории Арамильского городского округа на 2021 год и плановый период 2022-2023 годов (приложение № 2).
2 Признать утратившим силу постановление Администрации Арамильского городского округа от 08.11.2019 № 708 «О прогнозе социально-экономического развития Арамильского городского округа на 2020 год и плановый период 2021-2022 годов и основных направлениях бюджетной и налоговой политики на территории Арамильского городского округа на 2020 год и плановый период 2021-2022 годов» с 01.01.2021.
3. Финансовому отделу Администрации Арамильского городского округа учитывать основные параметры Прогноза социально-экономического развития Арамильского городского округа на 2021 год и плановый период 2022-2023 годов и основные направления бюджетной и налоговой политики на территории Арамильского городского округа на 2021 год и плановый период 2022-2023 годов при составлении проекта бюджета Арамильского городского округа на 2021 год и плановый период 2022-2023 годов.
4. Настоящее постановление опубликовать в газете «Арамильские вести» и разместить на официальном сайте Арамильского городского округа.
5. Контроль исполнения настоящего постановления оставляю за собой.

Исполняющий обязанности Главы
Арамильского городского округа Р.В. Гарифуллин

Приложение № 1
к постановлению Администрации
Арамильского городского округа
от 29.10.2020 № 504

Прогноз социально-экономического развития
Арамильского городского округа на 2021 год и плановый период 2022-2023 годов

Основные экономические параметры прогноза социально-экономического развития Арамильского городского округа на 2021 год и плановый период 2022-2023 годов

Наименование показателя	Единица измерения	Отчет	Оценка	Прогноз		
		2019	2020	2021	2022	2023
1. Оборот организаций (по полному кругу) по видам экономической деятельности, всего	млн. руб.	10514,3	11460,6	12492,1	13616,3	14841,8
	% к предыдущему году	96,6	109	109	109	109
в том числе:						
1.1. Обрабатывающие производства	млн. руб.	7045,5	7750,0	8525,1	9377,6	10315,3
	% к предыдущему году	91,9	110	110	110	110
1.2. Производство и распределение электроэнергии, газа и воды	млн. руб.	430,6	473,7	521,0	573,1	630,4
	% к предыдущему году	102,0	110	110	110	110
2. Объем инвестиций в основной капитал за счет всех источников финансирования, всего	млн. руб.	515,9	536,5	557,9	580,3	603,5
	% к предыдущему году в сопостави-мых ценах	56,8	104	104	104	104
3. Оборот розничной торговли (во всех каналах реализации) в ценах соответствующего периода	млн. руб.	3563,4	3663,2	3765,8	3871,4	3979,8
	% к предыдущему году	110,2	102,8	102,8	102,8	102,8
4. Оборот общественного питания	млн. руб.	79,1	81,4	83,7	86,2	88,7
	% к предыдущему году	108,8	102,9	102,9	102,9	103
5. Прибыль (убыток) - сальдо по кругу крупных и средних организаций	млн. руб.	397,2	425,1	454,7	486,6	520,6
6. Фонд заработной платы	млн. руб.	2272,2	2406,3	2548,2	2698,6	2857,8
	% к предыдущему году	105,9	105,9	105,9	105,9	105,9
7. Число субъектов малого и среднего предпринимательства	единиц	1440	1387	1456	1529	1605
	на 10 000 человек населения	618	590	624	632	644
8. Количество созданных новых рабочих мест	единиц	151	103	152	122	131

Основные социальные показатели прогноза
социально-экономического развития
Арамильского городского округа
на 2021 год и плановый период 2022-2023 годов

Наименование показателя	Единица измерения	Отчет	Оценка	Прогноз		
		2019	2020	2021	2022	2023
1	2	4		5	6	7
1. Численность постоянного населения Арамильского городского округа (среднегодовая)	человек	23268	23468	23832	24215	24604

2. Численность населения моложе трудоспособного возраста на начало года	человек	4578	4652	4726	4801	4883
3. Численность населения в трудоспособном возрасте (мужчины в возрасте 16 - 59 лет, женщины в возрасте 16 - 54 лет)	человек	12779	12984	13193	13405	13621
4. Численность населения старше трудоспособного возраста на начало года	человек	6543	6608	6674	6741	6808
5. Численность занятых в экономике	человек	13971	14194	14478	14767	14937
6. Уровень официально зарегистрированной безработицы	% к экономически активному населению	0,7	7,8	4,0	1,5	0,9
7. Число родившихся	человек	300	311	320	331	340
7.1. коэффициент рождаемости	случаев на тыс. населения	12,9	13,3	13,4	13,7	13,8
8. Число умерших	человек	263	265	268	270	272
8.1. коэффициент смертности	случаев на тыс. населения	11,3	11,3	11,2	11,2	11,1
9. Ввод в эксплуатацию жилых домов за счет всех источников финансирования	тыс. кв. метров общей площади	11,6	15,7	10,2	12,6	11,9
	% к предыдущему году	38,7	135,3	64.9	123,5	94,4
10. Общая площадь жилых помещений, приходящаяся на одного жителя	кв. метров на человека	26,7	26,5	25,8	25,5	25.2
11. Денежные доходы населения, из них:	млн. руб.	7733,6	8197,6	8689,4	9210,8	9763,5
11.1. Доходы от предпринимательской деятельности	млн. руб.	2689,2	2850,5	3021,5	3202,9	3395,1
	% к предыдущему году	106	106	106	106	106
12. Среднемесячная номинальная начисленная заработная плата одного работника (по кругу крупных и средних организаций)	рублей	43720,7	46343,9	49124,6	52072,1	55196,4
	% к предыдущему году	110,9	105,9	107,6	107,5	107,6

Пояснительная записка к прогнозу социально - экономического развития Арамильского городского округа на 2021 год и плановый период 2022-2023 годов

Расчет прогнозных оценок произведен на основе Стратегии социально-экономического развития Арамильского городского округа до 2030 года, с учетом целевых установок программы «Пятилетка развития Свердловской области» на 2017-2021 годы, утвержденной Указом Губернатора Свердловской области от 31 октября 2017 года № 546-УГ «О программе «Пятилетка развития Свердловской области» на 2017-2021 годы», основных направлений бюджетной и налоговой политики, прогнозных расчетов по основным видам деятельности организаций, расположенных на территории Арамильского городского округа, сценарных условий социально-экономического развития Свердловской области на среднесрочный период 2020-2022 годов, а также с учетом анализа статистических данных социально-экономического развития городского округа за 2019 год и январь - сентябрь 2020 года.

В прогнозе социально-экономического развития городского округа на 2021-2023 годы учтены задачи и планы по реализации инвестиционных проектов и загрузке уже введенных в эксплуатацию мощностей промышленных предприятий, а также степень реализации государственной и муниципальной политики, направленной на поддержку инвестиционной деятельности и деловой активности бизнес-сообщества.

Оценка достигнутого уровня социально-экономического развития Арамильского городского округа, перспективы экономического роста Арамильского городского округа на среднесрочный период 2021-2023 годов

Динамика большинства экономических показателей Арамильского городского округа в 2019 году и январе - сентябре 2020 года свидетельствует о сохранении стабильной ситуации в ведущих секторах экономики и подтверждает оптимальность выстраиваемой муниципальной политики, в том числе направленной на привлечение инвестиций, а главное на создание привлекательных условий для бизнеса.

С 2016 года Арамильский городской округ входит в десятку лидеров в рейтинге обеспечения условий для благоприятного инвестиционного климата среди муниципальных образований Свердловской области. Так, в 2018 году Арамильский городской округ занимал третью позицию. По итогам 2019 года 2 место. Лидирующая позиция достигнута за счет роста по показателям инвестиций в основной капитал и количества субъектов малого и среднего предпринимательства.

Оборот организаций (по полному кругу отчитывающихся организаций) в 2019 году уменьшился относительно показателей 2018 года, процент снижения составил 3,4 %. За 6 месяцев текущего года оборот превысил 5 320,4 млн. рублей.

Ожидаемый общий объем оборота в 2020 году – 11 460,6 млн. руб. В 2021 году по прогнозу оборот предприятий достигнет 12 492,1 млн. рублей, в 2022 году – 13 616,3 млн. рублей, а в 2023 году – 14 841,8 млн. рублей.

За отчетный период получен положительный сальдированный финансовый результат (прибыль за минусом убытков) в размере 397,2 млн. рублей. По итогам 6 месяцев 2020 года данный показатель составил 165,6 млн. рублей.

Важным инструментом реализации инвестиционной политики в округе является строительство объектов социально-культурной сферы и жилья, а также реализация инвестиционных проектов строительства и модернизации действующих производств.

В 2019 году общий объем инвестиций, направленных на мероприятия по модернизации, реконструкции, внедрению новых технологий и производств предприятий всех форм собственности составил 515,9 млн. рублей, что составило 56,8 % от уровня 2018 года.

Прирост инвестиций в основной капитал обеспечен такими организациями, как общество с ограниченной ответственностью «Силур», акционерное общество «Арамильский авиационный ремонтный завод», закрытое акционерное общество научно-производственный холдинг «Высокодисперсные металлические порошки», общество с ограниченной ответственностью «Торгово-промышленная группа «Солид», общество с ограниченной ответственностью «Монди Арамиль».

Фактором, определяющим положительную динамику инвестиций в основной капитал в среднесрочном плановом периоде, является реализация инвестиционных проектов в социальной сфере и в промышленности, имеющих стратегическое значение для социально-экономического развития муниципального образования в целом:

1) строительство средней общеобразовательной школы № 4;

2) реконструкция и технологическое перевооружение, включая перевооружение участков ремонта и сборки двигателей авиационной техники, на базе акционерного общества «Арамильский авиационный ремонтный завод»;

3) модернизация производства декоративно-отделочных и упаковочных материалов из полистирола общества с ограниченной ответственностью «Торгово-промышленная группа «Солид»;

4) устройство логистического центра закрытого акционерного общества научно-производственный холдинг «Высокодисперсные металлические порошки»;

5) модернизация и увеличение производственных мощностей участка по производству мешков с ручками общества с ограниченной ответственностью «Монди Арамиль»;

6) реализация крупномасштабного проекта познавательно-развлекательный комплекс «Парк сказов».

За январь - сентябрь 2020 года в Арамильском городском округе уменьшилось число субъектов малого и среднего предпринимательств: по состоянию на 01.10.2020 число субъектов малого и среднего предпринимательства составило 1387 единиц, снижение в сравнении с 2019 годом составило 53 единицы. Основной причиной снижения стала сложная экономическая ситуация, сложившаяся под влиянием ситуации, связанной с пандемией новой коронавирусной инфекции, на социально-экономическое состояние предприятий и организаций всех сфер деятельности. В условиях сложившейся непростой экономической ситуации всеми уровнями власти принят комплекс мер, направленных на поддержку бизнеса в условиях угрозы распространения новой коронавирусной инфекции и вводимых для ее минимизации ограничительных мер. Восстановление и рост количества субъектов малого и среднего предпринимательства прогнозируется к 2023 году, что повлечет планомерный рост относительного показателя в расчете на 10 тыс. человек населения. За 9 месяцев 2020 года наблюдается рост количества граждан, обращающихся в центр занятости населения за содействием в поиске работы. Уровень регистрируемой безработицы по итогам 2019 года составил 0,7 %. За январь-сентябрь 2020 года численность безработных, состоящих на учете, составила 763 человека. Уровень безработицы за первый квартал 2020 года составлял 0,4 %, за 9 месяцев 2020 года показатель достиг 7,0 %. Наблюдается рост численности безработных за апрель-август 2020 года в 17,5 раз. Высокий уровень безработицы в округе будет сохраняться до окончания эпидемии, процесс стабилизации рынка труда будет проходить в параллели процессу восстановления экономики.

За 2019 год действующими и новыми предприятиями создано 151 рабочее место, в 2020 году запланировано создание 103 рабочих мест. В перспективе до 2023 года создание рабочих мест соответствует заявленным инвестиционным проектам предприятий городского округа.

Показатель ввода в эксплуатацию жилых домов за счет всех источников финансирования по итогам 2019 года составил 11675 кв. м. (68 % от уровня 2018 года). Ввод жилья за 6 месяцев 2020 года составил 6346 кв. м., что составляет 42,7 % к соответствующему периоду 2019 года. В расчете на душу населения введено жилья 0,29 кв. м. Уровень обеспеченности жильем населения Арамильского городского округа по итогам 2019 года составил 26,72 кв. м. на человека.

Снижение темпов строительства жилья обусловлено следующим:

- отсутствие свободных от застройки земельных участков;

- открытие в декабре 2018 года Аэропорта «Уктус» (Аэродром Екатеринбург (Арамиль). Приостановлена реализация проектов по строительству комфортабельного многоквартирного жилья в г. Арамиль в районе Левобережье и на территории поселка Светлый, причиной послужил запрет на строительство объектов с массовым пребываем людей в полосе воздушных подходов;

- установление приаэродромной территории аэропорта «Кольцово».

Доходы населения к уровню предыдущего года в действующих ценах выросли на 6,8 % и составили 7 733,6 млн. рублей. По прогнозным оценкам в 2020 году суммарные доходы горожан составят 8 197,6 млн. рублей, в 2021 – 8 689,4 млн. рублей., в 2022 – 9 210,8 млн. рублей, в 2023 – 9 763,5 млн. рублей. В составе доходов наблюдается пропорциональный рост как фонда оплаты труда, так и доходов от предпринимательской деятельности.

Среднемесячная начисленная заработная плата одного работника по крупным и средним организациям Арамильского городского округа за 2019 год составила 43 720,7 рублей. Темп роста заработной платы в 2019 году составил 110,9 % к уровню 2018 года. Ожидаемый темп роста уровня заработной платы за 2020 год к уровню 2019 года составит более 10,9 %. Прогноз роста заработной платы на трехлетний период в Арамильском городском округе соответствует сценарным условиям прогнозирования данного показателя по Свердловской области.

В результате повышения уровня доходов населения сохраняется тенденция развития потребительского рынка городского округа. Розничный товарооборот во всех каналах реализации в 2019 году составил 3 563,4 млн. рублей с темпом роста 110,2 % к уровню 2018 года. К 2023 году этот показатель предполагается довести до объема 3 979,8 млн. руб., это на 11 % выше показателя 2019 года.

Оборот общественного питания за 2019 год составил 79,1 млн. руб. К концу 2020 года предполагается увеличение этого показателя до 81,4 млн. рублей, а к 2023 году - до 88,7 млн. рублей.

По итогам 2019 года в Арамильском городском округе отмечен рост коэффициента рождаемости и естественный прирост населения, который составил 12,9. В 2017 году постановлением Администрации Арамильского городского округа № 263 от 14.07.2017 утверждена методика расчета показателя «Численность населения Арамильского городского округа». Согласно методике по состоянию на 01.01.2019 численность населения Арамильского городского округа составила 23 268 человек. За 6 месяцев текущего года родилось 128 детей, умерло 132 человек. Прогнозируется рост численности населения за счет естественного и миграционного прироста.

В текущем году произошло увеличение доли людей нетрудоспособного возраста в общей численности населения округа, что соответственно ведет к снижению количества работающих граждан. Для улучшения ситуации необходимо создавать условия для трудоустройства пенсионеров и инвалидов, а также трудоустройства всех безработных граждан, обратившихся в службу занятости в поисках работы. Кроме того, на улучшение ситуации повлияет пенсионная реформа.

Планирование бюджета осуществляется с применением программно-целевого метода в целях достижения запланированных показателей. В соответствии с утвержденным перечнем, на территории Арамильского городского округа в 2020 году реализуются 15 муниципальных программ:

1) «Повышение эффективности управления муниципальными финансами Арамильского городского округа до 2024 года»;

2) «Повышение инвестиционной привлекательности Арамильского городского округа и создание условий для обеспечения жителей качественными и безопасными услугами потребительского рынка до 2024 года»;

3) «Развитие жилищно-коммунального хозяйства и обеспечение энергетической эффективности в Арамильском городском округе до 2024 года»;

4) «Повышение эффективности управления муниципальной собственностью и развитие градостроительства Арамильского городского округа до 2024 года»;

5) «Создание условий для оказания медицинской помощи и формирование здорового образа жизни у населения Арамильского городского округа до 2024 года»;

6) «Обеспечение общественной безопасности на территории Арамильского городского округа до 2024 года»;

7) «Развитие физической культуры и спорта на территории Арамильского городского округа до 2024 года»;

8) «Социальная поддержка населения Арамильского городского округа до 2024 года»;

9) «Развитие системы образования в Арамильском городском округе до 2024 года»;

10) «Развитие культуры, средств массовой информации и обеспечение хранения фонда архивных документов в Арамильском городском округе до 2024 года»;

11) «Развитие кадровой политики в системе муниципального управления, противодействие коррупции, реализация мероприятий по улучшению условий и охраны труда, и развитие информационного общества в Арамильском городском округе до 2024 года»;

12) «Формирование современной городской среды Арамильского городского округа на 2018-2024 годы»;

13) «Обеспечение жильем граждан Арамильского городского округа до 2024 года»;

14) «Развитие молодежной политики и патриотическое воспитание граждан в Арамильском городском округе на 2020-2024 годы»;

15) «Развитие дорожного хозяйства, транспортной инфраструктуры и благоустройство территории Арамильского городского округа до 2024 года».

Приложение № 2
к постановлению Администрации
Арамильского городского округа
от 29.10.2020 № 504

Основные направления
бюджетной и налоговой политики Арамильского городского округа
на 2021 год и плановый период 2022 и 2023 годов

Раздел 1. Общие положения

Основные направления бюджетной и налоговой политики Арамильского городского округа определяют приоритеты бюджетной и налоговой политики на среднесрочную перспективу и подходы, используемые при составлении проекта местного бюджета на 2021 год и плановый период 2022 и 2023 годов.

Основные направления бюджетной и налоговой политики Арамильского городского округа на 2021 год и плановый период 2022 и 2023 годов (далее - основные направления бюджетной и налоговой политики Арамильского городского округа) разработаны с учетом положений указов Президента Российской Федерации от 7 мая 2018 года № 204 «О национальных целях и стратегических задачах развития Российской Федерации на период до 2024 года» (далее - Указ Президента Российской Федерации от 7 мая 2018 года № 204), от 21 июля 2020 года № 474 «О национальных целях развития Российской Федерации на период до 2030 года» (далее - Указ Президента Российской Федерации от 21 июля 2020 года № 474), послания Президента Российской Федерации Федеральному Собранию Российской Федерации от 15 января 2020 года, программы «Пятилетка развития Свердловской области» на 2017-2021 годы, утвержденной Указом Губернатора Свердловской области от 31.10.2017 № 546-УГ «О программе «Пятилетка развития Свердловской области» на 2017-2021 годы».

Основные направления бюджетной и налоговой политики Арамильского городского округа сохраняют преемственность в отношении определенных ранее приоритетов и скорректированы с учетом текущей экономической ситуации, обеспечения эффективного реагирования на имеющиеся вызовы и необходимости реализации первоочередных задач.

Раздел 2. Основные направления налоговой политики Арамильского городского округа на 2021 год и плановый период 2022 и 2023 годов

В 2020 году в условиях распространения новой коронавирусной инфекции потребовалось принятие пакета первоочередных мер, направленных на поддержку наиболее пострадавших отраслей экономики Арамильского городского округа, включая меры в сфере налогов.

В целях стабилизации и обеспечения развития экономики Арамильского городского округа основной задачей налоговой политики в 2021 - 2023 годах является реализация и совершенствование механизмов налогового стимулирования, предусмотренных законодательством Российской Федерации, направленных на восстановление и развитие налогового потенциала Арамильского городского округа, содействие достижению приоритетов социально-экономического развития, повышению уровня инвестиционной привлекательности Арамильского городского округа, росту деловой

активности и производительности труда, а также благосостояния населения.

С учетом задач, поставленных Президентом Российской Федерации, основным ориентиром налоговой политики Арамильского городского округа в 2021- 2023 годах является обеспечение роста доходов населения и создание условий для скорейшего восстановления и развития ускоренными темпами экономики Арамильского городского округа.

Основными направлениями налоговой политики Арамильского городского округа на 2021-2023 годы являются:

1) совершенствование налогового законодательства Арамильского городского округа в целях обеспечения комфортных экономических условий для ведения предпринимательской деятельности, включая малое и среднее предпринимательство и самозанятых граждан;

2) реализация механизмов налогового стимулирования в рамках приоритетных направлений развития отраслей реального сектора экономики и инвестиционной политики, использование усовершенствованных федеральных инструментов, в виде региональных и местных инвестиционных проектов;

3) реализация эффективной и сбалансированной налоговой политики, обеспечивающей бюджетную, экономическую и социальную эффективность применения налоговых льгот, оценку совокупного бюджетного эффекта для стимулирующих налоговых расходов по налогам на имущество организаций, а также достижение установленных индикаторов и целевых показателей, которые предусмотрены муниципальными программами и на которые оказывают влияние предоставленные налоговые льготы;

4) принятие решения о целесообразности сохранения действующих налоговых льгот с учетом их востребованности, эффективности и соответствия целям стратегического развития Арамильского городского округа.

По результатам проведенной оценки за 2019 год, с учетом требований федеральных правовых актов все налоговые льготы, которыми воспользовались налогоплательщики, признаны эффективными.

При реализации налоговой политики в 2021-2023 годах обязательным требованием является распределение планируемых к установлению (пролонгации) налоговых льгот и преференций (налоговых расходов) по муниципальным программам Арамильского городского округа.

Кроме того, необходимо продолжить реализацию комплекса мер, направленных на повышение эффективности администрирования доходов бюджетной системы и способствующих сохранению устойчивых темпов роста поступлений неналоговых доходов в бюджет Арамильского городского округа, путем:

1) цифровизации процесса администрирования доходов, интеграции всех источников информации и потоков данных в единое информационное пространство;

2) организации системы комплексного контроля за полнотой и эффективностью мер, принимаемых главными администраторами доходов бюджета по взысканию просроченной дебиторской задолженности по платежам в местный бюджет.

Реализация вышеперечисленных направлений налоговой политики Арамильского городского округа на 2021-2023 годы позволит обеспечить сбалансированность бюджетной системы Арамильского городского округа в целях полного финансирования расходных обязательств, направленных на устойчивое социально - экономическое развитие Арамильского городского округа.

Раздел 3. Основные направления бюджетной политики Арамильского городского округа на 2021 год и плановый период 2022 и 2023 годов

Основным приоритетом бюджетной политики Арамильского городского округа является достижение пяти национальных целей развития Российской Федерации, определенных в Указе Президента Российской Федерации от 21 июля 2020 года № 474, и стратегических задач социально-экономического развития Свердловской области.

Исходя из национальных целей развития Российской Федерации и с учетом целей и приоритетов социально-экономической политики Свердловской области и Арамильского городского округа основными направлениями бюджетной политики Арамильского городского округа в среднесрочной перспективе являются:

1) обеспечение сохранения населения, здоровья и благополучия людей;

2) содействие в развитии человеческого капитала;

3) обеспечение создания комфортной и безопасной среды проживания граждан;

4) рост уровня занятости в экономике, восстановление и развитие предпринимательства, повышение производительности труда;

5) цифровая трансформация ключевых отраслей экономики, социальной сферы и государственного управления.

Развитие указанных в части второй настоящего раздела основных направлений бюджетной политики на 2021-2023 годы предполагается за счет реализации следующих мер:

1) стратегическая приоритезация расходов бюджета на ключевых социально - экономических направлениях Арамильского городского округа, в том числе создание условий для обеспечения достижения национальных целей, показателей и результатов национальных проектов на местном уровне;

2) обеспечение долгосрочной устойчивости и сбалансированности местного бюджета, в том числе с учетом прогнозных показателей социально-экономического развития Арамильского городского округа, недопущение образования просроченной кредиторской задолженности по расходным обязательствам социально значимого характера.

Продолжение реализации мероприятий по повышению доходного потенциала Арамильского городского округа, направленных на увеличение собственных доходов местного бюджета;

3) ориентация муниципальных программ Арамильского городского округа на достижение национальных целей развития.

Интеграция стратегического целеполагания, бюджетного планирования и управления достижением результатов обеспечивается за счет включения показателей и мероприятий национальных проектов на местном уровне в муниципальные программы Арамильского городского округа, отражающие взаимосвязь затраченных ресурсов и полученных результатов;

4) обеспечение открытости бюджетного процесса и вовлечение в него граждан, проживающих на территории Арамильского городского округа, в том числе путем развития инициативного бюджетирования на территории Арамильского городского округа.

Глава 1. Основные направления бюджетной политики Арамильского городского округа в социальной сфере и сфере государственного управления

Бюджетная политика в социальной сфере Арамильского городского округа будет ориентирована на:

1) устойчивое развитие всех отраслей социальной сферы, включая расширение дистанционных форм предоставления социальных услуг в электронном виде;

2) использование потенциала некоммерческого сектора и развитие рынка общественно полезных услуг для решения задач повышения качества жизни жителей Арамильского городского округа;

3) обеспечение эффективности бюджетных расходов путем совершенствования системы муниципального контроля в социальной сфере.

В 2021-2023 годах необходимо обеспечить оплату труда отдельных категорий работников бюджетной сферы, определенных указами Президента Российской Федерации, с учетом установленных показателей соотношения заработной платы соответствующих категорий работников и уровня среднемесячного дохода от трудовой деятельности в Свердловской области, а также проведение ежегодной индексации заработной платы иных категорий работников организаций бюджетного сектора экономики.

Статья 1. Образование

Бюджетная политика Арамильского городского округа в сфере образования направлена на:

1) создание дополнительных мест в дошкольных образовательных организациях любой направленности всех форм собственности с целью обеспечения достижения стопроцентной доступности дошкольного образования;

2) повышение качества образования через реализацию комплекса мероприятий, направленных на внедрение новых методов обучения и воспитания, образовательных технологий, обеспечивающих освоение обучающимися базовых навыков и умений, повышение их мотивации к обучению и вовлеченности в образовательный процесс, развитие школьных инициатив и сетевых проектов;

3) обеспечение поддержки инновационной деятельности организаций общего образования в Арамильском городском округе;

4) обеспечение условий для реализации проектов, направленных на раннюю профориентацию школьников;

5) создание безопасной и комфортной среды для обучения, продолжение работы по обеспечению обучения всех учащихся в одну смену к 2025 году;

6) повышение качества общего образования, в том числе через участие образовательных организаций в процедурах оценки качества образования, предусмотренных мониторинговыми исследованиями на федеральном и региональном уровнях в рамках регионального проекта «Современная школа»;

7) обеспечение доступности всех уровней образования для обучающихся с инвалидностью и ограниченными возможностями здоровья, в том числе с использованием дистанционных технологий;

8) создание условий для внедрения современной и безопасной цифровой образовательной среды, обеспечивающей формирование стремления к саморазвитию и самообразованию у обучающихся образовательных организаций всех видов и уровней, в рамках регионального проекта «Цифровая образовательная среда»;

9) внедрение национальной системы учительского роста, охватывающей не менее 50% учителей общеобразовательных организаций, через создание в Свердловской области центров непрерывного повышения профессионального мастерства педагогических работников и Центра оценки профессионального мастерства и квалификаций педагогов в рамках регионального проекта «Учитель будущего»;

10) поддержку учителей, прибывших (переехавших) на работу в сельские населенные пункты в рамках реализации программы «Земский учитель»;

11) развитие инклюзивного профессионального образования;

12) повышение мотивации обучающихся к изучению предметов естественнонаучного цикла и последующему выбору рабочих профессий технического профиля и инженерных специальностей в рамках реализации проекта «Уральская инженерная школа»;

13) развитие организаций отдыха и оздоровления детей, увеличение охвата детей, получающих услуги этих организаций;

14) обеспечение детей в возрасте от 5 до 18 лет доступными и качественными условиями для воспитания гармонично развитой и социально ответственной личности путем увеличения охвата дополнительным образованием;

15) выявление, поддержка и развитие способностей и талантов у детей и молодежи;

16) обеспечение дополнительных выплат (включая денежное вознаграждение) за классное руководство педагогическим работникам муниципальных общеобразовательных организаций, за счет межбюджетных трансфертов из вышестоящих бюджетов;

17) обеспечение бесплатного горячего питания обучающихся, получающих начальное общее образование в муниципальных общеобразовательных организациях, за счет межбюджетных трансфертов из вышестоящих бюджетов.

Статья 2. Здравоохранение

Бюджетная политика в сфере здравоохранения направлена на увеличение продолжительности жизни, повышение доступности и качества медицинской помощи жителям Арамильского городского округа в рамках своих полномочий, в том числе на развитие системы мотивации граждан, особенно детей и лиц трудоспособного возраста, к ведению здорового образа жизни в рамках регионального проекта «Формирование системы мотивации граждан к здоровому образу жизни, включая здоровое питание и отказ от вредных привычек» и прочие мероприятия в рамках своих полномочий.

Статья 3. Социальная политика

Бюджетная политика Арамильского городского округа в сфере социальной защиты населения, социального обслуживания граждан направлена на реализацию региональных проектов «Финансовая поддержка семей при рождении детей» и «Старшее поколение», в том числе на:

1) дальнейшее повышение эффективности и качества предоставляемых гражданам социальных услуг, в том числе путем расширения доступа негосударственных организаций к их оказанию;

2) развитие человеческого потенциала, повышение уровня социальной защищенности населения;

3) создание благоприятных условий для жизнедеятельности семьи;

4) создание условий для активного долголетия, качественной жизни граждан пожилого возраста, в том числе путем проведения мероприятий по выработке навыков пользования персональным компьютером или ресурсами информационно - телекоммуникационной сети «Интернет», в рамках регионального проекта «Разработка и реализация программы системной поддержки и повышения качества жизни граждан пожилого возраста «Старшее поколение» Свердловской области»;

5) формирование доступной среды жизнедеятельности для инвалидов и иных маломобильных групп населения;

6) увеличение доли массовых социально значимых услуг, доступных в электронном виде.

Статья 4. Физическая культура и спорт

Бюджетная политика Арамильского городского округа в сфере физической культуры и спорта направлена на:

1) реализацию мероприятий в рамках регионального проекта «Создание для всех категорий и групп населения условий для занятий физической культурой и спортом, массовым спортом, в том числе повышение уровня обеспеченности населения объектами спорта и подготовка спортивного резерва», в том числе на:

создание условий для занятий физической культурой и спортом, а также массовым спортом для всех категорий и групп населения;

обеспечение функционирования центров тестирования Всероссийского физкультурно-спортивного комплекса «Готов к труду и обороне»;

оснащение спортивным инвентарем и спортивно-технологическим оборудованием муниципальных учреждений физической культуры и спорта, в том числе в целях приведения организаций спортивной подготовки в нормативное состояние, а также для создания спортивных площадок, предназначенных для занятий уличной гимнастикой;

2) обеспечение доступности оказания услуг учреждениями физической культуры и спорта для инвалидов и иных маломобильных групп населения Арамильского городского округа;

3) формирование у населения ответственного отношения к собственному здоровью и мотивации к здоровому образу жизни.

Статья 5. Культура

Бюджетная политика Арамильского городского округа в сфере культуры направлена на:

1) повышение качества жизни населения путем модернизации инфраструктуры учреждений культуры за счет проведения реконструкции, капитального ремонта зданий и сооружений, а также приобретения оборудования в рамках регионального проекта «Обеспечение качественно нового уровня развития инфраструктуры культуры («Культурная среда»)»;

2) обеспечение доступности оказания услуг учреждениями культуры в приоритетных сферах жизнедеятельности инвалидов и других маломобильных групп населения путем широкого внедрения цифровых технологий в культурное пространство, создания и развития сети виртуальных концертных залов в рамках регионального проекта «Цифровизация услуг и формирование информационного пространства в сфере культуры («Цифровая культура»)»;

3) создание модельных муниципальных библиотек путем модернизации деятельности муниципальных библиотек и внедрения в них эффективных моделей управления, направленных на повышение качества предоставляемого ими библиотечно-информационного обслуживания в рамках регионального проекта «Обеспечение качественно нового уровня развития инфраструктуры культуры («Культурная среда»)»;

4) пополнение фонда оцифрованных изданий Национальной электронной библиотеки в целях обеспечения свободного доступа к ним граждан Российской Федерации в рамках регионального проекта «Цифровизация услуг и формирование информационного пространства в сфере культуры («Цифровая культура»)»;

5) создание мультимедиа-гидов по экспозициям и выставочным проектам в рамках регионального проекта «Цифровизация услуг и формирование информационного пространства в сфере культуры («Цифровая культура»)»;

6) организация досуга и предоставление возможности саморазвития через занятия художественным творчеством, воспитание подрастающего поколения в духе культурных традиций страны, создание условий для развития творческих способностей и социализации современной молодежи, самореализации и духовного обогащения творчески активной части населения, полноценного межнационального культурного обмена, укрепления российской гражданской идентичности на основе духовно-нравственных и культурных ценностей народов Российской Федерации;

7) поддержка творческих инициатив, способствующих самореализации населения, в первую очередь талантливых детей и молодежи;

8) оказание муниципальных услуг в сфере культуры, ориентированных на максимальное удобство для граждан и организаций, экстерриториальность и многоканальность их предоставления.

Статья 6. Молодежная политика

Бюджетная политика Арамильского городского округа в сфере молодежной политики направлена на:

1) увеличение доли граждан, занимающихся волонтерской (добровольческой) деятельностью или вовлеченных в деятельность волонтерских (добровольческих) организаций;

2) создание условий для эффективной самореализации молодежи через развитие сети учреждений в сфере молодежной политики и поддержку молодежных инициатив, реализацию программ по укреплению семейных ценностей;

3) воспитание гармонично развитой и социально ответственной личности на основе духовно-нравственных ценностей народов Российской Федерации, исторических и национально-

культурных традиций;

4) совершенствование социального партнерства образовательных организаций, учреждений культуры, учреждений по работе с молодежью, некоммерческих организаций по популяризации идей патриотизма, информационное обеспечение патриотического воспитания граждан;

5) формирование системы непрерывного военно-патриотического воспитания детей и молодежи, совершенствование системы проведения военно- спортивных игр, поддержка и развитие деятельности поисковых отрядов.

Статья 7. Муниципальное управление

Бюджетная политика Арамильского городского округа в сфере муниципального управления направлена на:

1) повышение эффективности оказания муниципальных услуг муниципальными учреждениями Арамильского городского округа, в том числе в рамках мероприятий по повышению качества финансового менеджмента, оптимизации сети муниципальных учреждений Арамильского городского округа с сохранением качества и доступности муниципальных услуг;

2) совершенствование автоматизации контрольных процедур при осуществлении казначейского контроля путем оптимизации механизмов контроля, расширения функциональных возможностей единой информационной и региональной систем закупок, снижения коррупционных рисков путем сведения ручного контроля к минимуму по контролируемым показателям;

3) совершенствование механизмов реализации контрольных полномочий в сфере закупок товаров, работ, услуг, в том числе за счет применения дистанционных форм взаимодействия при проведении проверок, выборочного текущего контроля закупок товаров, работ, услуг для обеспечения нужд Арамильского городского округа в рамках реализации региональных проектов;

4) ориентированность контрольной деятельности в финансово-бюджетной сфере на соблюдение принципов законности, целевого характера и эффективности бюджетных расходов при реализации национальных проектов, целей и задач, поставленных Указом Президента Российской Федерации от 21 июля 2020 года № 474, а также при реализации региональных проектов;

5) внедрение цифровых технологий и платформенных решений в сферах государственного управления и оказания муниципальных услуг, ориентированных на максимальное удобство для граждан и субъектов малого и среднего предпринимательства, в том числе через государственное бюджетное учреждение Свердловской области «Многофункциональный центр предоставления государственных и муниципальных услуг» и Единый портал государственных и муниципальных услуг (функций);

6) обеспечение представления документов и информации, находящихся в распоряжении исполнительных органов государственной власти Свердловской области, органов местного самоуправления муниципальных образований и их подведомственных учреждений, участвующих в предоставлении государственных или муниципальных услуг, с использованием единой системы межведомственного электронного взаимодействия.

Глава 2. Основные направления бюджетной политики Арамильского городского округа в сфере национальной экономики

К приоритетным направлениям расходов в сфере национальной экономики относятся обеспечение стимулирования инновационного и научно-технологического потенциала Арамильского городского округа, повышение инвестиционной активности, повышение качества предпринимательского климата и эффективной занятости населения.

Статья 8. Промышленность, наука, инвестиционная деятельность

1) содействие обеспечению привлекательности работы в Арамильском городском округе;

2) содействие повышению экологичности за счет снижения негативного воздействия предприятий на окружающую среду, в том числе за счет переработки отходов производства;

3) формирование благоприятного инвестиционного климата для осуществления предпринимательской деятельности хозяйствующих субъектов Арамильского городского округа;

4) стимулирование привлечения частных инвестиций в экономику Арамильского городского округа на условиях государственно-частного партнерства;

5) осуществление государственной поддержки некоммерческих организаций, не являющихся государственными (муниципальными) учреждениями, на реализацию проектов и мероприятий в сфере туризма;

6) продвижение туристского потенциала Арамильского городского округа.

Статья 9. Сельское хозяйство

Бюджетная политика Арамильского городского округа в сфере сельского хозяйства направлена на комплексное развитие сельских населенных пунктов за счет реализации мероприятий по:

- улучшению жилищных условий граждан, проживающих в сельской местности;

- развитию газификации в сельской местности;

- благоустройству сельских территорий;

- обустройству объектами инженерной инфраструктуры, благоустройству площадок, расположенных в сельской местности и созданию современного облика сельских территорий.

Статья 10. Дорожное хозяйство

Бюджетная политика Арамильского городского округа в сфере дорожного хозяйства направлена на:

1) снижение доли автомобильных дорог общего пользования местного значения, работающих в режиме перегрузки, за счет реализации мероприятий по повышению их пропускной способности на участках с высокой интенсивностью движения;

2) снижение количества мест концентрации дорожно-транспортных происшествий (аварийно-опасных участков) на дорожной сети в рамках регионального проекта «Дорожная сеть Свердловской области»;

3) ремонт, строительство и реконструкцию автомобильных дорог общего пользования местного значения.

Статья 11. Цифровые технологии

Бюджетная политика Свердловской области в сфере цифровых технологий направлена на:

1) обеспечение подготовки высококвалифицированных кадров для цифровой экономики;

2) обеспечение информационной безопасности на основе отечественных разработок при передаче, обработке и хранении данных, гарантирующей защиту интересов личности, бизнеса и государства;

3) увеличение доли массовых социально значимых услуг, доступных в электронном виде.

Статья 12. Малое и среднее предпринимательство

Бюджетная политика Арамильского городского округа в сфере малого и среднего предпринимательства направлена на реализацию регионального проекта «Популяризация предпринимательства», в том числе на формирование положительного образа предпринимательства среди населения Арамильского городского округа, вовлечение различных категорий граждан, включая самозанятых, в предпринимательскую деятельность.

Глава 3. Основные направления бюджетной политики Арамильского городского округа в сфере жилищно-коммунального хозяйства, обеспечения жильем и развития городской среды

Бюджетная политика в сфере жилищно-коммунального хозяйства направлена на:

1) реализацию инвестиционных проектов по строительству и реконструкции систем и (или) объектов коммунальной инфраструктуры для организации в границах поселения тепло- и водоснабжения населения, водоотведения;

2) повышение энергетической эффективности объектов инженерной инфраструктуры, в том числе путем стимулирования внедрения инновационных энерго- и ресурсоснабжающих технологий в жилищно - коммунальной сфере, а также механизмов реализации энергосервисных контрактов;

3) создание и развитие газораспределительной сети для улучшения комфортности проживания населения Арамильского городского округа;

4) совершенствование осуществления контрольной деятельности за соблюдением требований законодательства об энергосбережении и повышении энергетической эффективности на территории Арамильского городского округа.

Бюджетная политика в сфере обеспечения жильем и развития городской среды направлена на:

1) стимулирование развития жилищного строительства в рамках регионального проекта «Жилье»;

2) ликвидацию аварийного и ветхого жилья;

3) создание благоприятных, безопасных и комфортных условий проживания граждан в многоквартирных домах;

4) повышение комфортности и индекса качества городской среды в рамках регионального проекта «Формирование комфортной городской среды на территории Свердловской области»;

5) создание механизма прямого участия граждан в формировании комфортной городской среды, увеличение доли граждан, принимающих участие в решении вопросов развития городской среды, в рамках регионального проекта «Формирование комфортной городской среды на территории Свердловской области».

Глава 4. Основные направления бюджетной политики Арамильского городского округа в сфере экологии

Бюджетная политика Арамильского городского округа в сфере экологии направлена на:

1) формирование экологически благополучной среды проживания, в том числе на:

- осуществление экологического и радиационного мониторинга;

- формирование экологической культуры населения Арамильского городского округа;

2) обеспечение снижения негативного воздействия предприятий промышленного комплекса на окружающую среду;

3) формирование комплексной системы обращения с твердыми коммунальными отходами;

4) повышение эксплуатационной надежности гидротехнических сооружений путем их приведения к безопасному техническому состоянию;

5) сохранение лесов, в том числе на основе их воспроизводства на всех участках, вырубленных и погибших лесных насаждений.

РОССИЙСКАЯ ФЕДЕРАЦИЯ
СВЕРДЛОВСКАЯ ОБЛАСТЬ

ПОСТАНОВЛЕНИЕ

АДМИНИСТРАЦИИ АРАМИЛЬСКОГО ГОРОДСКОГО ОКРУГА

от 21.10.2020 № 488

«О внесении изменений в постановление Администрации Арамильского городского округа от 28.10.2016 № 490 «О создании Комиссии по повышению качества муниципальных услуг в Арамильском городском округе»»

На основании статьи 101 Областного закона от 10 марта 1999 года № 4-ОЗ «О правовых актах в Свердловской области», статьи 31 Устава Арамильского городского округа, в связи с кадровыми изменениями

ПОСТАНОВЛЯЮ:

1. Приложение № 2 к постановлению Администрации Арамильского городского округа от 28.10.2016 № 490 «О создании Комиссии по повышению качества муниципальных услуг в Арамильском городском округе»» изложить в редакции приложения к настоящему постановлению.
2. Опубликовать настоящее постановление в газете «Арамильские вести» и разместить на официальном сайте Арамильского городского округа.

Глава Арамильского городского округа В.Ю. Никитенко

Приложение
к постановлению Администрации
Арамильского городского округа
от 21.10.2020 № 488

Приложение № 2
к постановлению Администрации
Арамильского городского округа
от 28.10.2016 № 490

СОСТАВ
КОМИССИИ ПО ПОВЫШЕНИЮ КАЧЕСТВА МУНИЦИПАЛЬНЫХ УСЛУГ В АРАМИЛЬСКОМ ГОРОДСКОМ ОКРУГЕ

О.В. Комарова - заместитель главы Администрации Арамильского городского округа (по социальным вопросам), Председатель Комиссии;

Н. М. Шунайлова - Председатель Комитета по экономике и стратегическому развитию Администрации Арамильского городского округа, Заместитель председателя Комиссии;

Д.А. Котлова - Ведущий экономист муниципального казенного учреждения «Центр бухгалтерского сопровождения органов местного самоуправления и муниципальных учреждений Арамильского городского округа» (далее - МКУ «ЦБС ОМС и МУ АГО»), секретарь Комиссии (по согласованию)

Члены Комиссии:

О.А. Абдуллина - главный специалист Администрации Арамильского городского округа;

С.В. Аминова - директор муниципального бюджетного учреждения «Арамильская служба заказчика» (далее – МБУ «АСЗ») (по согласованию);

А.В. Баранова – заместитель начальника Межрайонной инспекции Федеральной налоговой службы России № 31 по Свердловской области (по согласованию);

Г.В. Горяченко - начальник Отдела образования Арамильского городского округа (по согласованию);

П.С. Дедова - заместитель начальника Управления социальной политики № 25 по Чкаловскому району города Екатеринбурга по Сысертскому району по городу Полевскому (по согласованию);

Д.М. Живилов - Председатель Комитета по управлению муниципальным имуществом Арамильского городского округа (по согласованию);

А.В. Лысенко - начальник Отдела Начальник отдела жилищно-коммунального хозяйства МБУ «АСЗ» (по согласованию);

И.А. Мужева - директор филиала Государственного бюджетного учреждения Свердловской области «Многофункциональный центр предоставления государственных и муниципальных услуг» в г. Арамиль (по согласованию);

О.А. Слободчикова - начальник Отдела архитектуры и градостроительства Администрации Арамильского городского округа;

М.А. Стяжкина - заместитель начальника отдела персонифицированного учета и взаимодействия со страхователями Управления пенсионного фонда Российской Федерации в городе Полевском Свердловской области (межрайонное) (по согласованию);

Е.С. Токарева - начальник отдела жилищный отношений Администрации Арамильского городского округа;

Е.Г. Тяговцева - Начальник отдела по начислению субсидий и компенсаций МКУ «ЦБС ОМС и МУ АГО» (по согласованию);

Е.О. Чильчагова - Системный администратор МКУ «ЦБС ОМС и МУ АГО» (по согласованию);

М.В. Шестаков – начальник Отдела полиции №21 межмуниципального отдела Министерства внутренних дел Российской Федерации «Сысертский», подполковник полиции (по согласованию).

РОССИЙСКАЯ ФЕДЕРАЦИЯ
СВЕРДЛОВСКАЯ ОБЛАСТЬ
ПОСТАНОВЛЕНИЕ
АДМИНИСТРАЦИИ АРАМИЛЬСКОГО ГОРОДСКОГО ОКРУГА

от 06.10.2020 № 458

О внесении изменений в постановление Администрации Арамильского городского округа от 05.02.2020 № 51 «Об утверждении Муниципальной программы «Развитие молодежной политики и патриотического воспитания граждан в Арамильском городском округе до 2024 года»

В соответствии со статьей 179 Бюджетного кодекса Российской Федерации, статьей 16 Федерального закона Российской Федерации от 06 октября 2003 года № 131-ФЗ «Об общих принципах организации местного самоуправления в Российской Федерации», статьей 101 Областного закона Свердловской области от 10 марта 1999 года № 4-ОЗ «О правовых актах в Свердловской области», на основании статьи 31 Устава Арамильского городского округа, во исполнение Решения Думы Арамильского городского округа от 11.09.2020 № 74/4 «О внесении изменений в Решение Думы Арамильского городского округа от 19.12.2019 № 65/2 «О бюджете Арамильского городского округа на 2020 год и плановый период 2021 и 2022 годов»

ПОСТАНОВЛЯЮ:

1. Внести в постановление Администрации Арамильского городского округа от 05.02.2020 № 51 «Об утверждении Муниципальной программы «Развитие молодежной политики и патриотического воспитания граждан в Арамильском городском округе до 2024 года» следующие изменения:

1.1. Приложение № 1 к муниципальной программе «Паспорт муниципальной программы «Развитие молодежной политики и патриотического воспитания граждан в Арамильском городском округе до 2024 года» изложить в новой редакции (приложение № 1);

1.2. Приложение № 2 к муниципальной программе «План мероприятий по выполнению муниципальной программы «Развитие молодежной политики и патриотического воспитания граждан в Арамильском городском округе до 2024 года» изложить в новой редакции (приложение № 2).

2. Опубликовать настоящее постановление в газете «Арамильские вести» и разместить на официальном сайте Арамильского городского округа.

Глава Арамильского городского округа В.Ю. Никитенко

Приложение № 1
к постановлению Администрации Арамильского городского округа
от 06.10.2020 № 458

Приложение № 1 к муниципальной программе «Развитие молодежной политики и патриотического воспитания граждан в Арамильском городском округе до 2024 года»

ПАСПОРТ
муниципальной программы
«Развитие молодежной политики и патриотическое воспитание граждан в Арамильском городском округе на 2020-2024 годы»

Ответственный исполнитель муниципальной программы	Администрация Арамильского городского округа
Сроки реализации муниципальной программы	2020 - 2024 годы
Цели и задачи муниципальной программы	Цель 1. Работа с молодежью, направленная на социально-культурные ориентиры в Арамильском городском округе. Задача 1.1. Вовлечение молодежи в социальную практику и ее информирование о потенциальных возможностях саморазвития, обеспечение поддержки научной, творческой и предпринимательской активности молодежи; Задача 1.2. Формирование целостной системы поддержки инициативной и талантливой молодежи, обладающей лидерскими навыками; Задача 1.3. Формирование культуры здорового образа жизни, ценностных установок на создание семьи, ответственное материнство и отцовство. Цель 2. Патриотическое воспитание граждан в Арамильском городском округе. Задача 2.1. Гражданско-патриотическое воспитание молодежи, содействие формированию правовых, культурных ценностей в молодежной среде;
	Задача 2.2. Развитие военно-патриотического направления воспитания жителей Арамильского городского округа на основе формирования профессионально значимых качеств, умений и готовности к их активному проявлению в процессе военной и государственной службы, верности конституционному и воинскому долгу. Цель 3. Осуществление государственных полномочий по первичному воинскому учету на территории Арамильского городского округа. Задача 3.1. Осуществить полномочий по первичному воинскому учету на территории Арамильского городского округа.
Перечень подпрограмм муниципальной программы (при их наличии)	1. Молодёжная политика в Арамильском городском округе. 2. Гражданское образование и патриотическое воспитание молодежи в Арамильском городском округе.
Перечень основных целевых показателей муниципальной программы	1. Доля молодых граждан, в возрасте от 14 до 30 лет, охваченных программами, ориентированными на профессии, востребованные социально- экономической сферой, либо на занятие предпринимательством, создание малого и среднего бизнеса; 2. Количество действующих молодежных «коворкинг-центров»; 3. Доля молодых граждан в возрасте от 14 до 30 лет, регулярно участвующих в деятельности общественных объединений, различных формах общественного самоуправления, от общей численности молодых граждан в возрасте от 14 до 30 лет Арамильского городского округа; 4. Доля молодежи, принявшей участие в мероприятиях по приоритетным направлениям молодежной политики, от общего количества молодежи Арамильского городского округа; 5. Количество действующих органов молодежного самоуправления; 6. Количество физических лиц в возрасте до 30 лет (включительно), вовлеченных в реализацию мероприятий;
	7. Количество физических лиц в возрасте до 30 лет (включительно), завершивших обучение, направленное на приобретение навыков ведения бизнеса и создание малых и средних предприятий; 8. Количество вновь созданных рабочих мест (включая вновь зарегистрированных индивидуальных предпринимателей) субъектами молодежного предпринимательства, получившими поддержку; 9. Доля граждан, участвующих в добровольческой (волонтерской) деятельности к общему количеству населения Арамильского городского округа; 10. Количество организаций и отрядов, осуществляющих добровольческую (волонтерскую) деятельность на территории Арамильского городского округа; 11. Количество подготовленных добровольцев (волонтеров), в том числе методом тьюторства, для обеспечения мероприятий Арамильского городского округа по всем видам добровольческой (волонтерской) деятельности; 12. Доля молодых граждан в возрасте от 14 до 30 лет, участвующих в деятельности общественных объединений, различных форм общественного самоуправления; 13. Количество поддержанных молодежных инициатив; 14. Доля молодых граждан в возрасте от 14 до 30 лет участников проектов и мероприятий, направленных на формирование здорового образа жизни, профилактику социально опасных заболеваний; 15. Доля молодых граждан в возрасте от 14 до 30 лет, участвующих в мероприятиях гражданско-патриотической направленности; 16. Количество мероприятий, направленных на формирование активной гражданской позиции, национально-государственной идентичности, воспитание уважения к представителям различных этносов, профилактику экстремизма, терроризма;
	17. Доля участников мероприятий, направленных на формирование общероссийской гражданской идентичности и этнокультурное развитие народов России, к общему количеству населения Арамильского городского округа; 18. Количество проектов некоммерческих организаций, осуществляющих работу по патриотическому воспитанию граждан; 19. Доля граждан допризывного возраста (15 – 18 лет), проходящих подготовку в оборонно-спортивных лагерях; 20. Выполнение плана призыва в ряды вооруженных сил Российской Федерации от Арамильского городского округа.
Объем финансирования муниципальной программы по годам реализации, тыс. рублей	ВСЕГО: 4 135,9 тыс. рублей в том числе: 2020 год - 1 898,4 тыс. рублей, 2021 год - 1 088,4 тыс. рублей, 2022 год - 1 149,1 тыс. рублей, 2023 год - 0,0 тыс. рублей, 2024 год - 0,0 тыс. рублей из них: областной бюджет 151,7 тыс. рублей в том числе:
	2020 год - 151,7 тыс. рублей, 2021 год - 0,0 тыс. рублей, 2022 год - 0,0 тыс. рублей, 2023 год - 0,0 тыс. рублей, 2024 год - 0,0 тыс. рублей федеральный бюджет 2 946,5 тыс. рублей в том числе: 2020 год - 949,0 тыс. рублей, 2021 год - 968,4 тыс. рублей, 2022 год - 1 029,1 тыс. рублей, 2023 год - 0,0 тыс. рублей, 2024 год - 0,0 тыс. рублей местный бюджет 1 037,7 тыс. рублей
	в том числе: 2020 год - 797,7 тыс. рублей, 2021 год - 120,0 тыс. рублей, 2022 год - 120,0 тыс. рублей, 2023 год - 0,0 тыс. рублей, 2024 год - 0,0 тыс. рублей
Адрес размещения муниципальной программы в информационно-телекоммуникационной сети Интернет	https://www.aramilgo.ru/

Приложение № 2 к постановлению Администрации Арамильского городского округа
от 06.10.2020 № 458

Приложение № 2 к муниципальной программе «Развитие молодежной политики и патриотического воспитания граждан в Арамильском городском округе до 2024 года»

ПЛАН МЕРОПРИЯТИЙ
по выполнению муниципальной программы
«Развитие молодежной политики и патриотическое воспитание граждан в Арамильском городском округе на 2020-2024 годы»

№ строки	Наименование мероприятия/Источники расходов на финансирование	Объёмы расходов на выполнение мероприятия за счёт всех источников ресурсного обеспечения,тыс. руб.						Номера целевых показателей, на достижение которых направлены мероприятия
		всего	2020	2021	2022	2023	2024	
1	2	3	4	5	6	7	8	9
1	ВСЕГО ПО МУНИЦИПАЛЬНОЙ ПРОГРАММЕ, В ТОМ ЧИСЛЕ:	4 135,9	1 898,4	1 088,4	1 149,1	0,0	0,0	
2	федеральный бюджет	2 946,5	949,0	968,4	1 029,1	0,0	0,0	
3	областной бюджет	151,7	151,7	0,0	0,0	0,0	0,0	
4	местный бюджет	1 037,7	797,7	120,0	120,0	0,0	0,0	
5	Прочие нужды	4 135,9	1 898,4	1 088,4	1 149,1	0,0	0,0	
6	федеральный бюджет	2 946,5	949,0	968,4	1 029,1	0,0	0,0	
7	областной бюджет	151,7	151,7	0,0	0,0	0,0	0,0	
8	местный бюджет	1 037,7	797,7	120,0	120,0	0,0	0,0	
9	ПОДПРОГРАММА 1. МОЛОДЁЖНАЯ ПОЛИТИКА В АРАМИЛЬСКОМ ГОРОДСКОМ ОКРУГЕ							
10	ВСЕГО ПО ПОДПРОГРАММЕ 1, В ТОМ ЧИСЛЕ:	720,0	500,0	110,0	110,0	0,0	0,0	
11	областной бюджет	-	-	-	-	-	-	
12	местный бюджет	720,0	500,0	110,0	110,0	0,0	0,0	
13	«Прочие нужды»							
14	Всего по направлению «Прочие нужды», в том числе:	720,0	500,0	110,0	110,0	0,0	0,0	
15	областной бюджет	-	-	-	-	-	-	
16	местный бюджет	720,0	500,0	110,0	110,0	0,0	0,0	
17	Мероприятие 1. Приобретение оборудования для деятельности учреждений, участвующих в реализации настоящей подпрограммы	-	-	-	-	-	-	1.1.1., 1.2.1., 1.3.1.
18	областной бюджет	-	-	-	-	-	-	
19	местный бюджет	-	-	-	-	-	-	
20	Мероприятие 2. Создание и обеспечение деятельности ежегодной биржи труда	700,0	500,0	100,0	100,0	0,0	0,0	1.1.1., 1.2.1., 1.3.1.
21	областной бюджет	-	-	-	-	-	-	
22	местный бюджет	700,0	500,0	100,0	100,0	0,0	0,0	
23	Мероприятие 3. Информирование молодых граждан о мероприятиях областного и муниципального уровня	-	-	-	-	-	-	1.1.1., 1.2.1.
24	областной бюджет	-	-	-	-	-	-	
25	местный бюджет	-	-	-	-	-	-	
26	Мероприятие 4. Привлечение молодых граждан к участию в общественной и политической жизни, вовлечение молодых людей в деятельность органов местного самоуправления в различных сферах жизни общества	-	-	-	-	-	-	1.1.1., 1.2.1.
27	областной бюджет	-	-	-	-	-	-	
28	местный бюджет	-	-	-	-	-	-	
29	Мероприятие 5. Вовлечение молодежи в программы и мероприятия, направленные на формирование здорового образа жизни	-	-	-	-	-	-	1.1.1., 1.2.1.
30	областной бюджет	-	-	-	-	-	-	
31	местный бюджет	-	-	-	-	-	-	
32	Мероприятие 6. Проведение общегородских молодежных мероприятий посвященный Дню Победы в Великой Отечественной войне 1941-1945 гг. и юбилею муниципального образования	20,0	0,0	10,0	10,0	0,0	0,0	1.1.1., 1.2.1., 1.3.1.
33	областной бюджет	-	-	-	-	-	-	
34	местный бюджет	20,0	0,0	10,0	10,0	0,0	0,0	
35	Мероприятие 7. Создание и обеспечение деятельности молодежных «коворкинг-центров»	-	-	-	-	-	-	1.1.2.
36	областной бюджет	-	-	-	-	-	-	
37	местный бюджет	-	-	-	-	-	-	
38	Мероприятие 8. Реализация мероприятий для вовлечения молодежи в социально-экономическую, общественно-политическую и культурную жизнь общества	-	-	-	-	-	-	1.1.4., 1.1.5., 1.3.1.

39	областной бюджет	-	-	-	-	-	-	
40	местный бюджет	-	-	-	-	-	-	
41	Мероприятие 9. Предоставление грантов, премий, стипендий физическим лицам на реализацию мероприятий по работе с молодежью по приоритетным направлениям государственной молодежной политики	-	-	-	-	-	-	1.2.2.
42	областной бюджет	-	-	-	-	-	-	
43	местный бюджет	-	-	-	-	-	-	
44	Мероприятие 10. Содействие развитию молодежного предпринимательства (вовлечение молодежи в предпринимательскую деятельность)	-	-	-	-	-	-	1.1.6., 1.1.7., 1.1.8.
45	областной бюджет	-	-	-	-	-	-	
46	местный бюджет	-	-	-	-	-	-	
47	Мероприятие 11. Реализация мероприятий по развитию добровольческого (волонтерского) движения на территории Арамильского городского округа	-	-	-	-	-	-	1.1.10., 1.1.9.
48	областной бюджет	-	-	-	-	-	-	
49	местный бюджет	-	-	-	-	-	-	
50	Мероприятие 12. Организация обучения добровольцев (волонтеров)	-	-	-	-	-	-	1.1.11.
51	областной бюджет	-	-	-	-	-	-	
52	местный бюджет	-	-	-	-	-	-	
53	Мероприятие 13. Предоставление субсидий некоммерческим организациям, не являющимся государственными и муниципальными учреждениями, на реализацию проектов по работе с молодежью	-	-	-	-	-	-	
54	областной бюджет	-	-	-	-	-	-	
55	местный бюджет	-	-	-	-	-	-	
56	ПОДПРОГРАММА 2. ГРАЖДАНСКОЕ ОБРАЗОВАНИЕ И ПАТРИОТИЧЕСКОЕ ВОСПИТАНИЕ МОЛОДЕЖИ В АРАМИЛЬСКОМ ГОРОДСКОМ ОКРУГЕ							
57	ВСЕГО ПО ПОДПРОГРАММЕ 2, В ТОМ ЧИСЛЕ:	3 415,9	1 398,4	978,4	1 039,1	0,0	0,0	
58	федеральный бюджет	2 946,5	949,0	968,4	1 029,1	0,0	0,0	
59	областной бюджет	151,7	151,7	0,0	0,0	0,0	0,0	
60	местный бюджет	317,7	297,7	10,0	10,0	0,0	0,0	
61	«Прочие нужды»							
62	Всего по направлению «Прочие нужды», в том числе:	3 415,9	1 398,4	978,4	1 039,1	0,0	0,0	
63	федеральный бюджет	2 946,5	949,0	968,4	1 029,1	0,0	0,0	
64	областной бюджет	151,7	151,7	0,0	0,0	0,0	0,0	
65	местный бюджет	317,7	297,7	10,0	10,0	0,0	0,0	
66	Мероприятие 1. Реализация мероприятий по патриотическому воспитанию молодых граждан в Арамильском городском округе	303,4	303,4	0,0	0,0	0,0	0,0	2.1.1., 2.1.2., 2.2.1.
67	областной бюджет	151,7	151,7	0,0	0,0	0,0	0,0	
68	местный бюджет	151,7	151,7	0,0	0,0	0,0	0,0	
69	Мероприятие 2. Приобретение оборудования и инвентаря для МАУ Центр «Созвездие»	-	-	-	-	-	-	2.1.1., 2.2.1.
70	областной бюджет	-	-	-	-	-	-	
71	местный бюджет	-	-	-	-	-	-	
72	Мероприятие 3. Обеспечение образовательных учреждений Арамильского ГО, и МАУ Центр «Созвездие» туристическим оборудованием и снаряжением и проведение мероприятий патриотической направленности (День вывода войск из Афганистана, 9 мая, День города, 22 июня)	-	-	-	-	-	-	2.1.1., 2.2.1.
73	областной бюджет	-	-	-	-	-	-	
74	местный бюджет	-	-	-	-	-	-	
75	Мероприятие 4. Приобретение оборудования для поискового отряда (металлоискатели, средства связи, навигаторы, аудио-видео аппаратура, инвентарь)	-	-	-	-	-	-	2.1.1., 2.2.1.
76	областной бюджет	-	-	-	-	-	-	
77	местный бюджет	-	-	-	-	-	-	
78	Мероприятие 5. Организация и проведение военно-патриотических сборов в оборонно-спортивных оздоровительных лагерях	-	-	-	-	-	-	2.2.1.
79	областной бюджет	-	-	-	-	-	-	
80	местный бюджет	-	-	-	-	-	-	
81	Мероприятие 7. Проведение поисковых экспедиций на месте боев Великой Отечественной войны «Вахта Памяти»	-	-	-	-	-	-	2.1.1., 2.1.2., 2.1.3.
82	областной бюджет	-	-	-	-	-	-	
83	местный бюджет	-	-	-	-	-	-	
84	Мероприятие 8. Организация и проведение 5-дневных учебных сборов по начальной военной подготовке для допризывной молодежи	159,0	139,0	10,0	10,0	0,0	0,0	2.1.1., 2.1.3., 2.2.1.
85	областной бюджет	-	-	-	-	-	-	
86	местный бюджет	159,0	139,0	10,0	10,0	0,0	0,0	
87	Мероприятие 9. Осуществление государственных полномочий по первичному воинскому учету на территории Арамильского городского округа	2 953,5	956,0	968,4	1 029,1	0,0	0,0	3.1.1.
88	федеральный бюджет	2 946,5	949,0	968,4	1 029,1	0,0	0,0	
89	местный бюджет	7,0	7,0	0,0	0,0	0,0	0,0	
90	Мероприятие 10. Организация и проведение мероприятий, направленных на формирование активной гражданской позиции, национально-государственной идентичности, воспитание уважения к представителям различных этносов, профилактику экстремизма, терроризма	-	-	-	-	-	-	2.1.2., 2.1.3.
91	областной бюджет	-	-	-	-	-	-	
92	местный бюджет	-	-	-	-	-	-	
93	Мероприятие 11. Предоставление субсидий социально ориентированным некоммерческим организациям на реализацию проектов и мероприятий по патриотическому воспитанию граждан	-	-	-	-	-	-	2.1.4.
94	областной бюджет	-	-	-	-	-	-	
95	местный бюджет	-	-	-	-	-	-	

РОССИЙСКАЯ ФЕДЕРАЦИЯ
СВЕРДЛОВСКАЯ ОБЛАСТЬ
ПОСТАНОВЛЕНИЕ
АДМИНИСТРАЦИИ АРАМИЛЬСКОГО ГОРОДСКОГО ОКРУГА

от 03.11.2020 № 508

Об утверждении Отчета об исполнении бюджета Арамильского городского округа за 9 месяцев 2020 года

Руководствуясь пунктом 5 статьи 264.2 Бюджетного кодекса Российской Федерации, статьей 16 Федерального Закона от 06 октября 2003 года № 131-ФЗ «Об общих принципах организации местного самоуправления в Российской Федерации», статьей 31 Устава Арамильского городского округа

ПОСТАНОВЛЯЮ:

1. Утвердить Отчет об исполнении бюджета Арамильского городского округа за 9 месяцев 2020 года (прилагается).
2. Направить в Думу Арамильского городского округа Отчет об исполнении бюджета Арамильского городского округа за 9 месяцев 2020 года.
3. Настоящее постановление опубликовать в газете «Арамильские вести».

Исполняющий обязанности Главы Арамильского городского округа Р.В. Гарифуллин

Приложение
к постановлению Администрации Арамильского городского округа
от 03.11.2020 № 508

Отчет об исполнении бюджета Арамильского городского округа
за 9 месяцев 2020 года

Формирование и предоставление квартальной бюджетной отчетности осуществляется в соответствии с требованиями Инструкции о порядке составления и представления годовой, квартальной и месячной отчетности об исполнении бюджетов бюджетной системы Российской Федерации, утвержденной приказом Министерства финансов Российской Федерации от 25 декабря 2010 года № 191н.

1. Организационная структура.

За отчетный период 2020 года в организационной структуре произошли следующие изменения:

1. 01 января 2020 года создано Муниципальное автономное общеобразовательное учреждение «Средняя общеобразовательная школа № 4» на основании постановления Главы Арамильского городского округа от 15.11.2019 № 1091 «О создании Муниципального автономного учреждения «Средняя общеобразовательная школа № 4» путем изменения типа существующего Муниципального бюджетного общеобразовательного учреждения «Средняя общеобразовательная школа № 4».

2. 01 января 2020 года создано Муниципальное бюджетное учреждение «Организационно-методический центр» на основании постановления Главы Арамильского городского округа от 20.11.2019 № 1099 «О создании Муниципального бюджетного учреждения «Организационно-методический центр» путем изменения типа Муниципального казенного учреждения «Организационно-методический центр».

2. Результаты деятельности.

По данным квартального отчета дефицит бюджета Арамильского городского округа по состоянию на 01 октября 2020 года составил 14009,8 тыс. рублей (сумма доходов 1046563,3 тыс. рублей, сумма расходов 1060573,1 тыс. рублей).

3. Анализ отчета об исполнении бюджета.

План по доходам за 9 месяцев 2020 года выполнен на 79,3% (план 1320012,8 тыс. рублей), исполнение составило 1046563,3 тыс. рублей.

Основными доходными источниками налоговых и неналоговых поступлений в отчетном периоде явились:

1. Налог на доходы физических лиц - 53,2% от суммы налоговых и неналоговых доходов местного бюджета;
2. Доходы, получаемые в виде арендной платы за земельные участки, государственная собственность на которые не разграничена и которые расположены в границах городских округов, а также средства от продажи права на заключение договоров аренды указанных земельных участков – 11,4%.
3. Налог, взимаемый в связи с применением упрощенной системы налогообложения – 8,5%;
4. Земельный налог – 8,2%;
5. Единый налог на вмененный доход для отдельных видов деятельности – 4,1%.

Расходная часть бюджета исполнена на 76,1% (при плане 1393735,6 тыс. рублей, фактическое исполнение составило 1060573,1 тыс. рублей).

4. Анализ показателей финансовой отчетности.

Доходы бюджета Арамильского городского округа за 9 месяцев 2020 года (с учетом безвозмездных перечислений) составили 1046563,3 тыс. рублей. Годовой план исполнен на 79,3%. Рост к уровню прошлого года на 100,3% или на 2694,2 тыс. рублей.

Налоговые и неналоговые доходы местного бюджета составили 220999,1 тыс. рублей. Годовой план исполнен на 58,8%, в т. ч.:

- по налоговым доходам – 176126,0 тыс. рублей или 57,4% к годовому плану;
- по неналоговым доходам – 44873,1 тыс. рублей или 64,9% к годовому плану.

Рост налоговых и неналоговых доходов к уровню прошлого года на 103,3% или на 7052,7 тыс. рублей.

Безвозмездные поступления составили 825564,2 тыс. рублей или 87,4% от годового плана (план утвержден в размере 944122,8 тыс. рублей), в том числе безвозмездные поступления от других бюджетов бюджетной системы Российской Федерации – 827001,5 тыс. рублей или 87,6% от годового плана, возврат остатков субсидий, субвенций и иных межбюджетных трансфертов, имеющих целевое назначение, прошлых лет – 1437,3 тыс. рублей.

Налог на доходы физических лиц

Налог на доходы физических лиц является одним из основных налогов за счет, которого формируется бюджет Арамильского городского округа.

В соответствии с пунктом 2 статьи 61.2 БК РФ в бюджет городского округа зачисляется налог на доходы физических лиц по нормативу 15%, законом Свердловской области от 26.12.2011 № 128-ОЗ «Об установлении единых нормативов отчислений в бюджеты муниципальных образований, расположенных на территории Свердловской области, от отдельных федеральных налогов, налогов, предусмотренных специальными налоговыми режимами, подлежащих зачислению в областной бюджет» установлен единый норматив отчислений в размере 1%, Законом Свердловской области от 12.12.2019 № 120-ОЗ «Об областном бюджете на 2020 год и плановый период 2021 и 2022 годов» дополнительный норматив отчисления определен в размере 20%. Итого, суммарный норматив отчислений в бюджет Арамильского городского округа от данного налога составляет 36% (в 2019 году – 33%).

Годовой план по данному источнику утвержден в размере 183678,0 тыс. рублей. Исполнение за отчетный период составило 117678,4 тыс. рублей (64,1% к годовому плану).

Рост поступлений налога на доходы физических лиц в консолидированный бюджет по сравнению с аналогичным периодом 2019 года составляет 109,4%, рост обусловлен повышением уровня минимального размера оплаты труда с 1 января 2020 года.

Недоимка по налогу на доходы физических лиц на 01.10.2020 составила 2825,0 тыс. рублей и увеличилась за отчетный период на 372,0 тыс. рублей (на 115,0%), в связи с ухудшением экономической ситуации, связанной с угрозой распространения новой коронавирусной инфекции.

Акцизы на пиво, производимое на территории Российской Федерации

С 1 января 2019 года в соответствии с законом Свердловской области от 26.12.2011 № 128-ОЗ «Об установлении единых нормативов отчислений в бюджеты муниципальных образований, расположенных на территории Свердловской области, от отдельных федеральных налогов, налогов, предусмотренных специальными налоговыми режимами, подлежащих зачислению в областной бюджет» установлен единый норматив отчислений в размере 50 процентов налоговых доходов областного бюджета от акцизов на пиво, поступающих с территории соответствующего городского округа.

Доходы от уплаты акцизов на пиво за отчетный период составили 2162,8 тыс. рублей или 116,1% от плана. План утвержден в размере 1863,0 тыс. рублей. По сравнению с аналогичным периодом прошлого года поступления возросли на 898,1 тыс. рублей или на 171,0%, что связано с увеличением объема производимого и реализуемого пива.

Недоимка перед бюджетом городского округа по акцизам на 01.10.2020 составила 291,0 тыс. рублей. По сравнению с началом года недоимка выросла на 114%, или на 36,4 тыс. рублей.

Акцизы на нефтепродукты

В соответствии с пунктом 3.1 статьи 58 Бюджетного кодекса, законом Свердловской области от 12.12.2019 № 120-ОЗ «Об областном бюджете на 2020 год и плановый период 2021 и 2022 годов» на 2020 год установлен дифференцированный норматив отчислений в местный бюджет от акцизов на автомобильный и прямогонный бензин, дизельное топливо, моторные масла для дизельных и (или) карбюраторных (инжекторных) двигателей, производимые на территории Российской Федерации в размере 0,06219% (в 2019 году - 0,06526%).

Доходы от уплаты акцизов на нефтепродукты за отчетный период составили 5727,2 тыс. рублей или 67,0% от плана. План утвержден в размере 8546,0 тыс. рублей. По сравнению с аналогичным периодом прошлого года поступления снизились на 576,0 тыс. рублей или на 9,1%, что обусловлено снижение норматива отчисления в местный бюджет.

Налог, взимаемый в связи с применением упрощенной системы налогообложения

В соответствии с законом Свердловской области от 26.12.2011 № 128-ОЗ «Об установлении единых нормативов отчислений в бюджеты муниципальных образований, расположенных на территории Свердловской области, от налога на доходы физических лиц и налогов, предусмотренных упрощенной систе-

мой налогообложения, подлежащих зачислению в областной бюджет» с 1 января 2019 года установлен единый норматив отчислений в местный бюджет в размере 30% от налога, взимаемого в связи с применением упрощенной системы налогообложения с территории (в 2019 году – 30%).

За отчетный период поступления налога составили 18889,2 тыс. рублей или 61,4% от годового плана (план утвержден в размере 30760,0 тыс. рублей). По сравнению с аналогичным периодом прошлого года поступления снизились на 4,5% или на 885,7 тыс. рублей. Низкое исполнение плана и снижение поступлений к уровню прошлого года обусловлено переносом срока уплаты авансовых платежей, ростом задолженности, а также снижением объема доходов, получаемых налогоплательщиками упрощенной системы налогообложения в связи с введением ограничительных мер.

Недоимка перед местным бюджетом по налогу, взимаемому в связи с применением упрощенной системы налогообложения на 01 октября 2020 года составила 1835,0 тыс. рублей. Рост по сравнению с началом года на 1404,4 тыс. рублей (на 426,0%), в связи с низкой исполнительской дисциплиной налогоплательщиков, несвоевременным внесением ими платежей за 4 квартал 2019 года.

Единый налог на вмененный доход для отдельных видов деятельности

За 9 месяцев 2020 года поступления единого налога на вмененный доход составили 8956,9 тыс. рублей. Годовой план утвержден в размере 13757,0 тыс. рублей, исполнение составило 65,1%. Снижение к уровню прошлого года на 19,8% или на 2217,6 тыс. рублей, обусловлено переносом срока уплаты авансовых платежей, а также ростом задолженности.

Недоимка по единому налогу на вмененный доход для отдельных видов деятельности на 01 октября 2020 года составила 1642,0 тыс. рублей. Увеличение по сравнению с началом года на 318,8 тыс. рублей (на 124,0%) в связи с низкой исполнительской дисциплиной налогоплательщиков, несвоевременным внесением ими платежей.

Единый сельскохозяйственный налог

За отчетный период поступления составили 1,0 тыс. рублей или 7,1% от утвержденного плана. План на 2020 год утвержден в размере 14,0 тыс. рублей. Снижение к аналогичному периоду прошлого года на 13,3 тыс. рублей или на 93,0%. Невыполнение плана и снижение поступлений к уровню прошлого года связано с прекращением деятельности трех крестьянских (фермерских) хозяйств.

Недоимка на 01 октября 2020 года составила 3,0 тыс. рублей. По сравнению с началом года объем недоимки не изменился.

Налог, взимаемый в связи с применением патентной системы налогообложения

Поступления по данному источнику составили 950,6 тыс. рублей или 61,8% от годового плана. Годовой план утвержден в размере 1539,0 тыс. рублей.

Рост поступлений к уровню прошлого года на 102,4% или на 22,7 тыс. рублей. Недоимка по налогу на 01 октября 2020 года составила 124,0 тыс. рублей. Рост по сравнению с началом года на 38,9 тыс. рублей (на 146,0%) в связи с низкой исполнительской дисциплиной налогоплательщиков и несвоевременным внесением ими платежей.

Налог на имущество физических лиц

Годовой план по налогу на имущество физических лиц на 2020 год утвержден в размере 10732,0 тыс. рублей. Исполнение налога за отчетный период составило 2070,4 тыс. рублей или 19,37% от плана. По сравнению с уровнем аналогичного периода прошлого года поступления снизились на 1294,3 тыс. рублей или на 38,5%. Низкое исполнение плана связано со сроком уплаты налога - налог на имущество физических лиц уплачивается не позднее 1 декабря года, следующего за годом, за который исчислен налог.

Поступления ожидаются в 4 квартале 2020 года.

Недоимка по налогу перед местным бюджетом на 1 октября 2020 года, согласно данных, предоставленных Межрайонной инспекции федеральной налоговой службы № 31 России по Свердловской области, в соответствии с приказом Министерства финансов Российской Федерации № 65н, Федеральной налоговой службы Российской Федерации № ММ-3-1/295 от 30.06.2008 «Об утверждении периодичности, сроков и формы представления информации в соответствии с Правилами взаимодействия органов государственной власти субъектов Российской Федерации и органов местного самоуправления с территориальными органами федерального органа исполнительной власти, уполномоченного по контролю и надзору в области налогов и сборов, утвержденными Постановлением Правительства Российской Федерации от 12 августа 2004 г. № 410» составила 5729,0 тыс. рублей, снижение недоимки по сравнению с началом года на 2050,1 тыс. рублей (на 26,0%), в связи с уплатой задолженности налогоплательщиками.

Земельный налог

План поступлений по земельному налогу на 2020 год утвержден в размере 53779,0 тыс. рублей, исполнен на 33,5%, исполнение составляет 18019,1 тыс. рублей, в т. ч.:

- земельный налог с организаций, обладающих земельным участком, расположенным в границах городских округов исполнен на 50,5% и составляет 15427,1 тыс. рублей;
- земельный налог с физических лиц, обладающих земельным участком, расположенным в границах городских округов исполнен на 11,2% и составил 2592,0 тыс. рублей.

Низкое исполнение плана обусловлено сроком уплаты земельного налога физическими лицами – налог уплачивается не позднее 1 декабря года, следующего за годом, за который исчислен налог. Поступления ожидаются в 4 квартале 2020 года.

Снижение поступлений к уровню 2019 года на 8387,8 тыс. рублей или на 31,8% в связи с возвратом переплаты по земельному налогу в размере 3347,2 тыс. рублей.

Согласно данных, предоставленных в соответствии с приказом Министерства финансов Российской Федерации № 65н, Федеральной налоговой службы Российской Федерации № ММ-3-1/295@ от 30.06.2008, сумма недоимки по земельному налогу на 01.10.2020 составила 12231,0 тыс. рублей, снижение на 1871,3 тыс. рублей или на 87,0% по сравнению с началом года в связи с уплатой задолженности.

Государственная пошлина

План по государственной пошлине на 2020 год установлен в размере 2044,0 тыс. рублей. Поступления по данному источнику за отчетный период составили 1670,4 тыс. рублей или 81,7% к плану.

К уровню прошлого года наблюдается рост поступлений на 112,6% или на 187,5 тыс. рублей, связанный с ростом поступлений госпошлины по делам, рассматриваемым в судах общей юрисдикции.

НЕНАЛОГОВЫЕ ДОХОДЫ

Доля неналоговых доходов, поступающих в бюджет городского округа за 9 месяцев 2020 года в общей сумме доходов бюджета составила 20,3%. Прогнозные значения исполнены на 64,9%.

Доходы от использования имущества, находящегося в государственной и муниципальной собственности

За 9 месяцев 2020 года в бюджет городского округа поступили доходы от использования имущества, находящегося в государственной и муниципальной собственности, в размере 27678,7 тыс. рублей, годовой план исполнен на 95,7% (годовой план уточнен в размере 28908,0 тыс. рублей).

Основным источником доходов местного бюджета от использования имущества, находящегося в муниципальной и государственной собственности, являются ***поступления, получаемые в виде арендной платы за земельные участки, государственная собственность на которые не разграничена и которые расположены в границах городских округов, а также средства от продажи права на заключение договоров аренды указанных земельных участков*** – 25255,5 тыс. рублей или 100,6% к плану (план утвержден в размере 25096,0 тыс. рублей).

За 9 месяцев 2020 года были объявлены аукционы на право заключения договора аренды на 13 земельных участков, состоялось только 10. Аукционы по 3 земельным участкам не состоялись из-за отсутствия потенциальных арендаторов. В то же время результат одного аукциона значительно превысил первоначально запланированную сумму, что и обеспечило высокое выполнение плановых показателей.

По сравнению с аналогичным периодом 2020 года поступления выросли на 14810,3 тыс. рублей или на 241,8%, что связано с увеличением суммы, поступившей по результатам десяти аукционов на право заключения договора аренды земельного участка (за 9 месяцев 2019 года проведено 12 аукционов и полученная сумма составила 3352, 1 тыс. рублей, а за 9 месяцев 2020 года – 10 и полученная сумма составила 17134,3 тыс. рублей).

Задолженность по поступлениям доходов, получаемых в виде арендной платы за земельные участки, государственная собственность на которые не разграничена и которые расположены в границах городских округов, а также средства от продажи права на заключение договоров аренды указанных земельных участков на 01.10.2020 г. составила 22740,7 тыс. рублей, в том числе: недоимка по арендной плате – 14468,4 тыс. рублей, пени за несвоевременное осуществление платежей – 8272,3 тыс. рублей. Сумма задолженности за 9 месяцев 2020 года сократилась на 2171,1 тыс. рублей, то есть снижение составило 8,7%, при этом недоимка по основному долгу выросла на 688,8 тыс. рублей (на 5,0%), а задолженность по пени сократилась на 2859,8 тыс. рублей (на 25,7%).

С должниками ведется претензионная исковая работа. За 9 месяцев 2020 года направлено 7 претензий и подано 6 исков в суд. На основании судебных решений в отчетном периоде взыскано 98,0 тыс. рублей. В отношении ряда арендаторов-должников по результатам судебного разбирательства ведется исполнительное производство.

Доходы, получаемые в виде арендной платы, а также средства от продажи права на заключение договоров аренды за земли, находящиеся в собственности городских округов (за исключением земельных участков муниципальных бюджетных и автономных учреждений) за отчетный период составили 256,5 тыс. рублей или 90,0% к плану (годовой план утвержден в размере 285,0 тыс. рублей).

По сравнению с уровнем прошлого года поступления выросли на 251,4% или на 154,4 тыс. рублей. Высокое исполнение плана и существенный рост поступлений по сравнению с прошлым годом обусловлен заключением новых договоров на аренду на 11 земельных участков.

Задолженность на 01 октября 2020 года составляет 346,8 тыс. рублей, в том числе: недоимка по арендной плате – 276,9 тыс. рублей, пени за несвоевременное осуществление платежей – 69,9 тыс. рублей. По сравнению с началом года задолженность выросла на 230,2 тыс. рублей или на 197,5%, недоимка по основному долгу - на 172,8 тыс. рублей (на 165,9%), по пени - на 57,5 тыс. рублей (на 461,4%).

Образование недоимки обусловлено невыполнением арендатором, предусмотренных договором, сроков платежей. С должником ведется претензионная работа.

Доходы от сдачи в аренду имущества, находящегося в оперативном управлении органов управления городских округов и созданных ими учреждений за 9 месяцев 2020 года составили 228,0 тыс. рублей или 61,3% от плана. Годовой план утвержден в размере 372,0 тыс. рублей. По сравнению с аналогичным периодом 2019 года поступление составило 75,6% или меньше на 73,4 тыс. рублей.

Низкое выполнение плановых показателей обусловлено изменением условий договора аренды транспортных средств, в части количества арендуемого имущества и как следствие снижение ежемесячных платежей.

Задолженность по данному источнику на 01 октября 2020 года составляет 1220,9 тыс. рублей, в том числе: арендная плата – 323,2 тыс. рублей, пени за несвоевременное осуществление платежей – 897,7 тыс. рублей. Образование недоимки обусловлено невыполнением арендаторами предусмотренных договором сроков платежей. Сумма задолженности за 9 месяцев 2020 года выросла на 244,2 тыс. рублей (на 25,0%), при этом недоимка по основному долгу сократилась на 31,3 тыс. рублей (на 8,8%), задолженность по пени выросла на 275,5 тыс. рублей (на 44,3%).

С должниками ведется претензионно-исковая работа. В отношении одного должника иск судом удовлетворен.

Доходы от сдачи в аренду имущества, составляющего казну городских округов (за исключением земельных участков) составили 280,3 тыс. рублей или 40,4% к плану (годовой план утвержден в размере 694,0 тыс. рублей). На данный источник зачисляются доходы от сдачи в аренду объектов нежилого фонда городских округов, находящихся в казне городских округов и не являющихся памятниками истории, культуры и градостроительства. Низкое выполнение плана обусловлено нарушением графика платежей по договору аренды нежилого помещения.

Кроме того, в целях поддержки субъектов малого и среднего предпринимательства, оказавшихся в зоне риска в связи с угрозой распространения новой коронавирусной инфекции (2019-nCoV), предоставлена отсрочка арендных платежей по 1 договору сроком погашения в 2021 году.

Увеличение поступлений к прошлому году на 9,3 тыс. рублей (на 103,4%) связано с соблюдением налогоплательщиками сроков уплаты.

Задолженность на 01 октября 2020 года составила 368,7 тыс. рублей, в том числе недоимка по арендной плате – 295,7 тыс. рублей, пени за несвоевременное осуществление платежей – 73,0 тыс. рублей.

Образование недоимки обусловлено невыполнением арендаторами предусмотренных договором сроков платежей. Сумма задолженности за 9 месяцев 2020 года выросла на 272,1 тыс. рублей (на 281,6%), недоимка по основному долгу выросла на 236,9 тыс. рублей (на 403,0%), задолженность по пени выросла на 35,1 тыс. рублей (на 92,9%).

В отчетном периоде поступления ***платы по соглашениям об установлении сервитута, в отношении земельных участков, государственная собственность на которые не разграничена и которые расположены в границах городских округов*** составили 5,9 тыс. рублей или 98,9% от утвержденного плана. Годовой план утвержден в размере 6,0 тыс. рублей.

Высокое выполнение плана связано с досрочным перечислением платы пользователями по 2 соглашениям об установлении сервитутов. В аналогичном периоде 2019 года таких поступлений не было.

В отчетном периоде поступление ***платы по соглашениям об установлении сервитута, заключенным органами местного самоуправления городских округов, государственными или муниципальными предприятиями либо государственными или муниципальными учреждениями в отношении земельных участков, находящихся в собственности городских округов,*** составило 12,5 тыс. рублей или 78,4% от утвержденного плана. План утвержден в размере 16,0 тыс. рублей. Высокое выполнение плана обусловлено тем, что ряд пользователей досрочно в полном объеме исполнили обязательства по внесению платы по соглашениям.

Задолженность на 01 октября 2020 года отсутствует.

Прочие поступления от использования имущества, находящегося в собственности городских округов (за исключением имущества муниципальных бюджетных и автономных учреждений, а также имущества муниципальных унитарных предприятий, в том числе казенных) за отчетный период составили 1640,0 тыс. рублей или 67,2% к плану (план утвержден в размере 2439,0 тыс. рублей), в том числе:

- плата за пользование жилыми помещениями (плата за наем) муниципального жилищного фонда городского округа составила 548,7 тыс. рублей. По сравнению с аналогичным периодом прошлого года поступления снизились на 64,0 тыс. рублей или на 10,4%, что связано со снижением платежной дисциплины;
- доходы от платы за размещение нестационарных торговых объектов, а также платы за право на заключение указанных договоров, составили 380,7 тыс. рублей. В аналогичном периоде прошлого года поступлений не было. В текущем году поступления средств по договорам в основном осуществляются в соответствии с установленными графиками;
- поступление платы за установку и эксплуатацию рекламных конструкций составило 713,5 тыс. рублей. Поступление средств осуществляются в соответствии с графиками, установленными договорами. По сравнению с аналогичным периодом 2019 года поступления выросли на 29,1 тыс. рублей или на 104,2%, что обусловлено порядком расчетов по договорам (из 17 договоров, действующих в настоящее время, по 3 договорам, заключенным в 2018 году, ежеквартальные платежи начали поступать с июля 2019 года и по 2 договорам – с января 2020 года).

Кроме того, в целях поддержки субъектов малого и среднего предпринимательства, оказавшихся в зоне риска в связи с угрозой распространения новой коронавирусной инфекции (2019-nCoV), предоставлена отсрочка платежей по четырем договорам с условием их погашения в 2021 году, что повлияло на низкое выполнение плана.

Низкое исполнение плана по источнику «Прочие поступления от использования имущества, находящегося в собственности городских округов (за исключением имущества муниципальных бюджетных и автономных учреждений, а также имущества муниципальных унитарных предприятий, в том числе казенных)» обусловлено снижением собираемости платы за наем жилых помещений.

Задолженность платы по договорам на установку и эксплуатацию рекламной конструкции, а также плата за право на заключение указанных договоров на 01 октября 2020 года составляет 92,5 тыс. рублей, в том числе: недоимка по плате – 74,0 тыс. рублей, пени за несвоевременное осуществление платежей – 18,5 тыс. рублей.

Образование недоимки обусловлено невыполнением рекламораспространителями, предусмотренных договором, сроков платежей. Сумма задолженности за 9 месяцев 2020 года выросла на 91,1 тыс. рублей (на 6397,1%), недоимка по основному долгу выросла на 74,0 тыс. рублей (на 01.01.2020 недоимка отсутствовала), задолженность по пени выросла на 17,1 тыс. рублей (на 1198,4%).

Задолженность по договорам на размещение нестационарного торгового объекта на 01 октября 2020 года составляет 277,8 тыс. рублей, в том числе: недоимка по плате – 240,8 тыс. рублей, пени за несвоевременное осуществление платежей – 36,7 тыс. рублей.

Образование недоимки обусловлено невыполнением предпринимателями, предусмотренных договором, сроков платежей. Сумма задолженности за 9 месяцев 2020 года выросла на 65,4 тыс. рублей (на 30,8%), недоимка по основному долгу выросла на 35,9 тыс. рублей (на 17,5%), задолженность по пени выросла на 29,4 тыс. рублей (на 410,8%).

Задолженность по плате за пользование жилыми помещениями (плата за наем) муниципального жилищного фонда городских округов на 01 октября 2020 года составила 805,5 тыс. рублей.

Образование недоимки обусловлено невыполнением нанимателями жилых помещений, предусмотренных сроков платежей. Сумма задолженности за 9 месяцев 2020 года выросла на 156,7 тыс. рублей (на 24,2%).

Претензионную исковую работу по договорам социального найма ведут организации, осуществляющие начисление платы по данным договорам (акционерное общество «Расчетный центр Урала», управляющие компании, товарищества собственников жилья).

Плата за негативное воздействие на окружающую среду

Плата за негативное воздействие на окружающую среду в отчетном периоде составила 508,6 тыс. рублей или 72,8% к плану (годовой план утвержден в размере 699,0 тыс. рублей). По сравнению с аналогичным периодом 2019 года поступления выросли на 31,2 тыс. рублей или на 106,5%.

Доходы от оказания платных услуг (работ) и компенсации затрат государства

За 9 месяцев 2020 год в местный бюджет поступили доходы от оказания платных услуг (работ) и компенсации затрат государства в сумме 382,6 тыс. рублей, в том числе:

1) план по прочим доходам от оказания платных услуг (работ) получателями средств бюджетов городских округов утвержден в размере 726,0 тыс. рублей. По данному источнику запланированы поступления родительской платы за путевки в оздоровительные лагеря. Поступления в отчетном периоде составили 373,2 тыс. рублей или 51,4% от плана. По сравнению с аналогичным периодом прошлого года поступления снизились на 44,9% или на 303,5 тыс. рублей, в связи со сложившейся санитарно-эпидемиологической ситуацией, связанной с угрозой распространения новой коронавирусной инфекции.

2) прочие доходы от компенсации затрат бюджетов городских округов составили 9,4 тыс. рублей. План не утвержден. По сравнению с прошлым годом поступления снизились на 191,3 тыс. рублей (на 95,3%). На данный источник поступают средства от возврата дебиторской задолженности прошлых лет главными администраторами доходов местного бюджета, носящие не постоянный характер.

Доходы от продажи материальных и нематериальных активов

Доходы от продажи материальных и нематериальных активов исполнены на 18,1% к годовому плану и составили 12053,4 тыс. рублей (план составляет 35514,0 тыс. рублей), в том числе:

1. доходы от продажи квартир составили 1194,9 тыс. рублей или 154,2% от плана. План утвержден в размере 775,0 тыс. рублей. Высокое выполнение плана обусловлено продажей за 9 месяцев 2020 года комнаты в коммунальной квартире, что не было предусмотрено планом на текущий год. По сравнению с аналогичным периодом прошлого года поступления выросли на 604,7 тыс. рублей или на 202,54%.

Задолженность на 01 октября 2020 года отсутствует.

2) доходы от реализации объектов иного имущества, находящегося в собственности городских округов (за исключением имущества муниципальных бюджетных и автономных учреждений, а также имущества муниципальных унитарных предприятий, в том числе казенных), в части реализации основных средств по указанному имуществу, составили 1730,4 тыс. рублей или 54,3% от годового плана (план утвержден в размере 3185,0 тыс. рублей).

Поступления средств по договорам продажи имущества, предусматривающим рассрочку платежа, осуществляется в основном в соответствии с установленными графиками. Низкое выполнение плановых показателей обусловлено рядом причин:

В первую очередь, нарушением планового графика платежей по одному договору купли-продажи и в следствие этого расторжением договора в одностороннем порядке по решению суда. В связи с этим не поступили запланированные средства в размере 344,1 тыс. рублей. Кроме того, в плане на текущий

год учтено поступление средств от погашения дебиторской задолженности одним юридическим лицом в рамках исполнительного производства в сумме 991,0 тыс. рублей, из которых за 9 месяцев 2020 года поступило только 576,0 тыс. рублей.

Кроме того, в целях поддержки субъектов малого и среднего предпринимательства, оказавшихся в зоне риска в связи с угрозой распространения новой коронавирусной инфекции (2019-nCoV), предоставлена отсрочка платежей по одному договору купли-продажи объекта недвижимого имущества с условием их погашения в 2021 году.

На снижение поступлений по сравнению с аналогичным периодом 2019 года кроме невыполнения покупателями графика платежей по действующим договорам сказалось также завершение в 3 квартале 2019 году расчетов по двум договорам.

Также на данный код поступают средства по договорам купли-продажи зеленых насаждений и продажи муниципального имущества. За отчетный период поступления составили 302,2 тыс. рублей. По сравнению с уровнем прошлого года поступления снизились на 48,6% или на 285,5 тыс. рублей, что обусловлено тем, что текущем году поступила плата по 5 договорам купли-продажи зеленых насаждений на территории округа, за аналогичный период 2019 было заключено 10 аналогичных договоров).

Задолженность по коду дохода от реализации объектов иного имущества, находящегося в собственности городских округов, на 01 октября 2020 года составляет 37,2 тыс. рублей, в том числе: недоимка – 25,1 тыс. рублей, пени за несвоевременное осуществление платежей – 12,1 тыс. рублей.

Образование недоимки обусловлено невыполнением покупателем установленных договором сроков платежей. Сумма задолженности за 9 месяцев 2020 года выросла на 37,2 тыс. рублей (на 01.01.2020 недоимка отсутствовала).

В связи с незначительным сроком задержки платежа должнику направлено напоминание о необходимости погашения задолженности в кратчайшие сроки.

3) доходы от продажи земельных участков, государственная собственность на которые не разграничена и которые расположены в границах городских округов составили 7237,3 тыс. рублей или 22,9% от плана (план утвержден в размере 31554,0 тыс. рублей). Невыполнение плана обусловлено тем, что из 24 объявленных аукционов по продаже земельных участков, состоялось только 12. Аукционы по 12 земельным участкам не состоялись из-за отсутствия потенциальных покупателей.

Снижение поступлений по сравнению с 9 месяцами 2019 года обусловлено тем, что за 9 месяцев 2019 года было продано 14 земельных участков, в текущем году только 12 земельных участков.

Сумма задолженности на 01 октября 2020 года составляет 1388,9 тыс. рублей, в том числе: недоимка по оплате стоимости земельного участка – 185,8 тыс. рублей, пени за несвоевременное осуществление платежей – 1203,1 тыс. рублей.

Образование недоимки обусловлено невыполнением покупателями предусмотренных договорами сроков оплаты, включая графики платежей. Сумма задолженности за 9 месяцев 2020 года сократилась на 165,0 тыс. рублей (на 10,6%), при этом недоимка по основному долгу сократилась на 171,6 тыс. рублей (на 48,0%), а задолженность по пени выросла на 6,6 тыс. рублей (на 0,6%).

2. плата за увеличение площади земельных участков, находящихся в частной собственности, в результате перераспределения таких земельных участков и земель (или) земельных участков, государственная собственность на которые не разграничена и которые расположены в границах городских округов за 9 месяцев 2020 года составила 957,9 тыс. рублей. План на 2020 год не утвержден. По сравнению с прошлым годом поступления снизились на 750,9 тыс. рублей или на 56,1% (за 9 месяцев 2019 года было заключено 64 соглашения на перераспределение, а за 9 месяцев 2020 года - 24 соглашения).

Доходы от перечисления части прибыли, остающейся после уплаты налогов и иных обязательных платежей муниципальных унитарных предприятий, созданных городскими округами

Доходы от перечисления части прибыли, остающейся после уплаты налогов и иных обязательных платежей муниципальных унитарных предприятий, созданных городскими округами в бюджет Арамильского городского округа при плановом показателе на 2020 год – 3000,0 тыс. рублей, за 9 месяцев 2020 года составили 3000,0 тыс. рублей, что составляет 100,0% от плана. В аналогичном периоде 2019 года таких поступлений не было.

План поступлений на текущий год сформирован исходя из ожидаемых доходов по результатам работы Муниципального унитарного предприятия «Арамиль Энерго» в первом полугодии 2020 года.

Штрафы, санкции, возмещение ущерба

За 9 месяцев 2020 года в местный бюджет поступили доходы от штрафов, санкций, возмещения ущерба в размере 183,8 тыс. рублей или 55,5% от плана (план утвержден в размере 331,0 тыс. рублей). Снижение поступлений по сравнению с аналогичным периодом прошлого года на 34,0% или на 94,8 тыс. рублей связан с уменьшением числа штрафов, налагаемых администраторами доходов, по результатам проведения контрольный мероприятий.

Прочие неналоговые доходы

Поступления в отчетном периоде составили 108,1 тыс. рублей, в том числе без учета невыясненных поступлений – 93,1 тыс. рублей. На данный источник поступили средства по договору субаренды помещения.

План на 2020 год не утвержден, так как планировалось расторжение договора.

БЕЗВОЗМЕЗДНЫЕ ПОСТУПЛЕНИЯ ОТ ДРУГИХ БЮДЖЕТОВ БЮДЖЕТНОЙ СИСТЕМЫ РОССИЙСКОЙ ФЕДЕРАЦИИ

За отчетный период поступления от других бюджетов бюджетной системы Российской Федерации составили 825564,2 тыс. рублей или 87,4% к годовому плану (годовой план утвержден в размере 944122,8 тыс. рублей). Финансирование осуществлялось в пределах требуемых сумм и в соответствии с условиями соглашений на предоставление межбюджетных трансфертов.

Возврат остатков субсидий, субвенций и иных межбюджетных трансфертов, имеющих целевое назначение, прошлых лет

В течение отчетного периода возвращены из бюджета Арамильского городского округа остатки неиспользованных на 01 января 2020 года межбюджетных трансфертов, полученных в форме субсидий, субвенций и иных межбюджетных трансфертов, имеющих целевое назначение, прошлых лет в областной бюджет в размере – 1429,2 тыс. рублей.

К уровню аналогичного периода 2019 года возврат остатков субсидий и субвенций прошлых лет снизился на 1629,2 тыс. рублей или на 53,3%.

Муниципальный долг

Муниципальный долг Арамильского городского округа на 01 октября 2020 года составил 15147,4 тыс. рублей, в том числе по бюджетным кредитам – 13056,3 тыс. рублей, по муниципальным гарантиям – 2091,1 тыс. рублей. За отчетный период муниципальный долг уменьшился на 6524,9 тыс. рублей: по бюджетным кредитам - на 1200,00 тыс. рублей, по муниципальным гарантиям – на 5324,9 тыс. рублей.

Исполнение бюджета по расходам

производилось согласно предоставленным получателями бюджетных средств, бюджетными и автономными учреждениями заявкам в соответствии с бюджетной росписью и кассовым планом, в пределах средств, поступивших на счет бюджета, и составило при утвержденном годовом плане 1393735,6 тыс. рублей, за отчетный период – 1060573,1 тыс. рублей или 76,1% к утвержденному годовому плану.

Функциональная структура расходов сложилась следующим образом:

- образование – 788905,9 тыс. рублей или 74,4% от общего объема расходов;
- национальная экономика – 70151,9 тыс. рублей или 6,6%;
- жилищно-коммунальное хозяйство – 54923,2 тыс. рублей или 5,2%;
- социальная политика – 50279,7 тыс. рублей или 4,7%;
- культура и кинематография – 41635,3 тыс. рублей или 3,9%;
- расходы на общегосударственные вопросы – 37363,6 тыс. рублей или 3,5%;
- физическая культура и спорт – 10221,1 тыс. рублей или 1,0%;
- национальная безопасность и правоохранительная деятельность – 4841,0 тыс. рублей или 0,5%;
- средства массовой информации – 1389,9 тыс. рублей или 0,1%;
- национальная оборона – 669,8 тыс. рублей или 0,06%;
- охрана окружающей среды – 180,8 тыс. рублей или 0,02%;
- обслуживание государственного и муниципального долга – 11,0 тыс. рублей или 0,001%;
- здравоохранение – 0,0 тыс. рублей или 0,0%.

Раздел 0100. ОБЩЕГОСУДАРСТВЕННЫЕ ВОПРОСЫ

Исполнение расходов на общегосударственные вопросы за отчетный период составило 37363,6 тыс. рублей или 67,1% к утвержденному годовому плану.

За отчетный период 2020 года были произведены следующие расходы на содержание муниципальных учреждений:

1) Дума Арамильского городского округа – 1585,1 тыс. рублей или 58,6% к годовому плану;

2) Администрация Арамильского городского округа – 11827,4 тыс. рублей или 63,3% к годовому плану;

3) Финансовый отдел Администрации Арамильского городского округа – 2752,7 тыс. рублей или 64,0% к годовому плану;

4) Контрольно-счетная палата Арамильского городского округа – 1520,0 тыс. рублей или 64,6%;

5) Комитет по управлению муниципальным имуществом Арамильского городского округа – 1031,8 тыс. рублей или 54,8%;

6) Муниципальное казенное учреждение «Управление зданиями и автомобильным транспортом Администрации Арамильского городского округа» - 16330,6 тыс. рублей или 73,4%;

7) Муниципальное казенное учреждение «Муниципальный архив Арамильского городского округа» - 844,7 тыс. рублей или 62,2%.

Так же были осуществлены следующие расходы:

1) оплата выполненных работ по определению рыночной стоимости муниципального движимого имущества - транспортных средств; работ по определению выкупной стоимости нежилых помещений (гаражных боксов), изымаемых для муниципальных нужд, и земельного участка под ними – 225,5 тыс. рублей;

2) оплата представительских расходов – 53,1 тыс. рублей;

3) на исполнение судебных актов Российской Федерации и мировых соглашений по возмещению вреда, причиненного в результате незаконных действий (бездействий) органов государственной власти (государственных органов), органов местного самоуправления либо должностных лиц этих органов, а также в результате деятельности казенных учреждений:

- возмещение ущерба по состоянию здоровья – 183,2 тыс. рублей.

4) уплата членского взноса в Ассоциацию «Совет муниципальных образований Свердловской области» - 50,0 тыс. рублей;

5) за оказание услуг по предоставлению статистической информации – 14,0 тыс. рублей или 39,3% к годовому плану.

За счет средств резервного фонда Администрации Арамильского городского округа в 2020 году были осуществлены расходы на организацию мероприятий по защите населения в условиях новой коронавирусной инфекции (2019-NCOV) в размере 784,2 тыс. рублей или 100,0% к годовому плану.

В том числе по подразделу 0113 «Другие общегосударственные вопросы» в 2020 году были произведены расходы за счет средств, выделенных из областного бюджета:

- Субвенции на осуществление государственного полномочия Свердловской области по созданию административных комиссий в размере 72,8 тыс. рублей, освоение составило 63,2%.

Раздел 0200. НАЦИОНАЛЬНАЯ ОБОРОНА

По подразделу 0203 «Мобилизационная и вневойсковая подготовка» финансировались расходы на содержание военно-учетного стола при Администрации Арамильского городского округа. Данные расходы осуществлялись за счет федеральных средств, предоставленных бюджету Арамильского городского округа, из областного бюджета и при годовом плане 1082,1 тыс. рублей составили 669,8 тыс. рублей или 61,9% к утвержденному годовому плану, в том числе на заработную плату и начисления на выплаты по оплате труда – 662,8 тыс. рублей или 61,7% к утвержденному годовому плану.

Раздел 0300. НАЦИОНАЛЬНАЯ БЕЗОПАСНОСТЬ И ПРАВООХРАНИТЕЛЬНАЯ ДЕЯТЕЛЬНОСТЬ

Расходы по данному разделу на год предусмотрены в сумме 7652,6 тыс. рублей, фактические расходы за отчетный период 2020 года составили 4841,0 тыс. рублей или 63,3% к годовому плану, в том числе:

1) содержание муниципального казенного учреждения «Единая дежурно-диспетчерская служба» составило 4142,9 тыс. рублей или 60,7% к годовому плану;

2) оплата услуг по эксплуатационно-техническому обслуживанию комплекса программно-технических средств оповещения – 68,3 тыс. рублей;

3) оплата противоэнцефалитных костюмов в комплекте «Люкс» – 16,2 тыс. рублей;

4) приобретение труб для пополнения аварийного запаса – 398,1 тыс. рублей;

5) оплата услуг по оборудованию противопожарных минерализованных полос в целях предотвращения и локализации лесных пожаров; услуг по патрулированию территории лесопарка в составе патрульно-маневренной группы в пожароопасный сезон; оплата услуг по проведению противопожарной агитации и пропаганды мер пожарной безопасности среди населения на территории Арамильского городского округа – 108,2 тыс. рублей;

6) приобретение ранцевых лесных огнетушителей – 14,9 тыс. рублей;

7) оплата услуг по разработке Плана гражданской обороны и защиты населения Арамильского городского округа – 98,0 тыс. рублей.

Раздел 0400. НАЦИОНАЛЬНАЯ ЭКОНОМИКА

Исполнение по данному разделу составило 70151,9 тыс. рублей или 70,4% к годовому плану.

За отчетный период 2020 года по разделу «Национальная экономика» были произведены следующие расходы:

1. По подразделу 0405 «Сельское хозяйство и рыболовство» при годовом плане 431,2 тыс. рублей исполнение составило 273,3 тыс. рублей или 63,4%, в том числе:

- в рамках реализации Муниципальной программы «Развитие жилищно-коммунального хозяйства и повышение энергетической эффективности в Арамильском городском округе до 2024 года», произведены расходы:

- на осуществление государственного полномочия Свердловской области по организации проведения мероприятий по обращению с собаками без владельцев за счет субвенций из областного бюджета – 273,3 тыс. рублей, освоение составило 64,1% от плановых назначений.

2. По подразделу 0406 «Водное хозяйство» в рамках реализации подпрограммы «Чистая среда» Муниципальной программы «Развитие жилищно-коммунального хозяйства и повышение энергетической эффективности в Арамильском городском округе до 2024 года» произведены расходы на оплату содержания и ремонта гидротехнического сооружения (плотины) на р. Исеть в г. Арамиль – 647,0 тыс. рублей или 55,4% к годовому плану.

3. По подразделу 0409 «Дорожное хозяйство (дорожные фонды)» в рамках реализации подпрограммы «Развитие дорожного хозяйства на территории Арамильского городского округа до 2024 года» Муниципальной программы «Развитие дорожного хозяйства и транспортной инфраструктуры на территории Арамильского городского округа» были произведены следующие расходы:

- на приобретение технических реагентов – 90,2 тыс. рублей;
- на содержание, ремонт и модернизацию светофорных объектов – 268,2 тыс. рублей;
- на ремонт дорог на территории Арамильского городского округа в размере 42840,7 тыс. рублей, в том числе за счет средств областного бюджета – 40051,4 тыс. рублей или 74,8% к годовому плану, за счет средств местного бюджета 2789,3 тыс. рублей или 98,9% к годовому плану;
- на содержание автомобильных дорог – 144,1 тыс. рублей;
- на покос травы и уборка мусора на придорожной территории – 114,0 тыс. рублей;
- на ремонт и содержание дорожных знаков – 299,7 тыс. рублей;
- на обустройство остановочных комплексов на территории Арамильского городского округа – 10,6 тыс. рублей.

4. По подразделу 0410 «Связь и информатика»:

Были произведены расходы:

1) на предоставление доступа к сети Интернет органам местного самоуправления и муниципальным учреждениям Арамильского городского округа; на приобретение лицензионного системного программного обеспечения, пакетов прикладных программ, специализированного программного обеспечение, обновление существующего программного обеспечения - 255,5 тыс. рублей или 42,2% к годовому плану;

2) на приобретение компьютерной техники, копировальной техники и иного оборудования с целью внедрения современных информационных технологий – 112,5 тыс. рублей.

В рамках реализации Муниципальной программы «Повышение эффективности управления муниципальными финансами Арамильского городского округа до 2024 года» подпрограммы «Обеспечение реализации Муниципальной программы «Повышение эффективности управления муниципальными финансами Арамильского городского округа до 2024 года» в целях повышения эффективности управления бюджетным процессом за счет применения автоматизированных систем были произведены расходы в размере 698,8 тыс. рублей или 60,3% к годовому плану.

5. По подразделу 0412 «Другие вопросы в области национальной экономики» осуществлены расходы:

1) В рамках реализации подпрограммы «Развитие малого и среднего предпринимательства и создание благоприятных условий для осуществления инвестиционной деятельности» Муниципальной программы «Повышение инвестиционной привлекательности Арамильского городского округа и создание условий для обеспечения жителей качественными и безопасными услугами потребительского рынка до 2024 года» произведены расходы на предоставление субсидии Берёзовскому фонду поддержки малого предпринимательства на финансирование мероприятий «Создание и обеспечение деятельности организации инфраструктуры поддержки субъектов малого и среднего предпринимательства» в размере 427,5 тыс. рублей или 75,0% к плану.

2) На обеспечение деятельности Муниципального бюджетного учреждения «Арамильская Служба Заказчика» в бюджете Арамильского городского округа предусмотрено 10680,9 тыс. рублей, в течение отчетного периода Муниципальному бюджетному учреждению «Арамильская Служба Заказчика» перечислено 6867,7 тыс. рублей или 64,3% к годовому плану.

3) На обеспечение деятельности Муниципального казенного учреждения «Центр земельных отношений и муниципального имущества Арамильского городского округа» в бюджете предусмотрено 4575,2 тыс. рублей, за отчетный период 2020 года освоено 2610,8 тыс. рублей или 57,1% к годовому плану.

4) Также произведены расходы:

- на выплату компенсаций физическим лицам за изъятие земельного участка с объектами недвижимости (гаражные боксы) для муниципальных нужд - 11414,0 тыс. рублей;

- на оплату работ по внесению изменений в Генеральный план Арамильского городского округа и в Правила землепользования и застройки Арамильского городского округа; на подготовку проектов планировки и межеваний территорий - 1570,0 тыс. рублей;

- на оплату работ по установке границ территориальных зон и населенных пунктов - 1482,0 тыс. рублей.

Раздел 0500. ЖИЛИЩНО-КОММУНАЛЬНОЕ ХОЗЯЙСТВО

Исполнение расходов по разделу «Жилищно-коммунальное хозяйство» при годовом плане 81328,4 тыс. рублей составило 54923,2 тыс. рублей или 67,5% к годовому плану, в том числе:

1. По подразделу 0501 «Жилищное хозяйство» осуществлены расходы:

- на уплату взносов на капитальный ремонт жилых помещений муниципального жилого фонда в Региональный Фонд содействия капитальному ремонту общего имущества в многоквартирных домах Свердловской области – 496,4 тыс. рублей;

- на оплату содержания общего имущества собственников помещений многоквартирного дома и коммунальных услуг муниципального жилого фонда – 318,5 тыс. рублей;

- на проведение работ по сносу расселенных многоквартирных домов – 1701,8 тыс. рублей;

- в целях переселения граждан из жилых помещений, признанных непригодными для проживания, произведены расходы за счет средств местного бюджета в размере 1123,0 тыс. рублей или 100,0% к годовому плану;

- в рамках реализации региональной адресной программы «Переселение граждан на территории Свердловской области из аварийного жилищного фонда в 2019 – 2025 годах» в целях переселения граждан из жилых помещений, признанных непригодными для проживания, произведены расходы в сумме 11 825,7 тыс. рублей, в том числе за счет средств местного бюджета в размере 1600,5 тыс. рублей или 100,0% к годовому плану, за счет средств областного бюджета – 319,5 тыс. рублей или 100,0% к годовому плану, за счет средств, поступивших от государственной корпорации – Фонда содействия реформирова-

нию жилищно-коммунального хозяйства – 9886,0 тыс. рублей или 100,0% к годовому плану; также за счет средств местного бюджета произведены расходы в размере 19,7 тыс. рублей – обеспечение софинансирования средств субсидии 2019 года по причине возврата указанной суммы 31.12.2019 г. в связи с неправильным указанием получателя средств в платежном поручении.

Кроме того, осуществлены расходы на выплату физическому лицу по решению суда - возмещение расходов за подготовку отчета оценки комнаты и уплату госпошлины – 49,3 тыс. рублей.

За счет средств резервного фонда Правительства Свердловской области были осуществлены расходы:

- на предоставление субсидии управляющим организациям и товариществам собственников жилья для возмещения затрат, осуществленных в целях проведения профилактической дезинфекционной обработки мест общего пользования в многоквартирных домах в размере 353,1 тыс. рублей или 62,3% к годовому плану;

- на ремонт кровли жилого дома, расположенного по адресу: поселок Арамиль, улица Станционная, дом 1б, пострадавшего в результате неблагоприятных погодных явлений 25.05.2020 года в размере 372,0 тыс. рублей или 100,0% к годовому плану.

2. По подразделу 0502 «Коммунальное хозяйство» произведена оплата:

1) работ по строительно-технической экспертизе здания водонапорной башни в размере 40,0 тыс. рублей или 100,0 % к годовому плану;

2) работ по проектированию котельной по улице Садовая, 10В в размере 940,8 тыс. рублей.

Кроме того, осуществлены расходы:

1) Муниципальному унитарному предприятию «Арамиль-Тепло» для погашения задолженности по обязательствам за природный газ перед Акционерным обществом «Уралсевергаз» была предоставлена муниципальная гарантия в размере 5324,9 тыс. рублей за счет межбюджетного трансферта из областного бюджета на содействие в организации электро-, тепло-, газо- и водоснабжения, водоотведения, снабжения населения топливом, в том числе путем предоставления межбюджетных трансфертов на осуществление своевременных расчетов за топливно-энергетические ресурсы по обязательствам органов местного самоуправления.

3. По подразделу 0503 «Благоустройство» осуществлены расходы:

1) В рамках реализации Муниципальной программы «Развитие жилищно-коммунального хозяйства и повышение энергетической эффективности в Арамильском городском округе до 2024 года» были произведены следующие расходы:

- на уличное освещение дорог; на оплату мероприятий, направленных на энергосбережение и повышение энергетической эффективности использования энергетических ресурсов при эксплуатации объектов наружного (уличного) освещения; на модернизацию систем и объектов наружного освещения – 4664,8 тыс. рублей или 48,1% к годовому плану;

- на вывоз снега – 285,0 тыс. рублей;

- на организацию субботников с последующим вывозом мусора, ремонт памятников – 158,0 тыс. рублей;

- на оказание услуг по проведению акарицидной обработки с дератизацией открытых территорий и энтомологического обследования с выдачей экспертного заключения – 100,0 тыс. рублей.

2) В рамках реализации Муниципальной программы «Формирование современной городской среды Арамильского городского округа на 2018-2024 годы» были произведены расходы по оплате работ по благоустройству общественных пространств в размере 30000,0 тыс. рублей, в том числе за счет субсидии на поддержку муниципальных программ формирования современной городской среды в размере 25380,0 тыс. рублей и за счет средств местного бюджета в размере 4620,0 тыс. рублей.

Кроме того перечислена субсидия на иные цели муниципальному бюджетному учреждению «Дворец культуры города Арамиль» на содержание площади в размере 170,0 тыс. рублей.

Раздел 0600. ОХРАНА ОКРУЖАЮЩЕЙ СРЕДЫ

Исполнение расходов по разделу «Охрана окружающей среды» при годовом плане 1658,4 тыс. рублей составило 180,8 тыс. рублей или 10,9%.

По подразделу 0605 «Другие вопросы в области охраны окружающей среды» были произведены расходы:

В рамках реализации Муниципальной программы «Развитие жилищно-коммунального хозяйства и повышение энергетической эффективности в Арамильском городском округе до 2024 года» подпрограммы «Чистая среда» произведена оплата:

- услуг по сбору, обезвреживанию и транспортировке отработанных люминесцентных, ртутных ламп, батареек, термометров – 34,8 тыс. рублей;

- Муниципальному бюджетному учреждению «Арамильская Служба Заказчика» перечислена субсидия в размере 146,0 тыс. рублей на уборку несанкционированных навалов мусора.

Раздел 0700. ОБРАЗОВАНИЕ

Исполнение расходов по разделу «Образование» при годовом плане 1005094,4 тыс. рублей составило 788905,9 тыс. рублей или 78,5% к годовому плану.

1. За отчетный период 2020 года по подразделу 0701 «Дошкольное образование» осуществлены расходы:

1) На обеспечение деятельности восьми дошкольных образовательных учреждений – 161580,6 тыс. рублей или 83,2% к годовому плану, в том числе:

- на финансовое обеспечение государственных гарантий реализации прав на получение общедоступного и бесплатного дошкольного образования в муниципальных дошкольных образовательных организациях в части финансирования расходов на оплату труда работников дошкольных образовательных организаций за счет средств областного бюджета в размере 116489,0 тыс. рублей или 95,2% к годовому плану;

- финансирование расходов на приобретение учебников и учебных пособий, средств обучения, игр, игрушек в размере 1573,5 тыс. рублей или 75,0% к годовому плану.

2) На создание в Муниципальном бюджетном дошкольном образовательном учреждении «Детский сад комбинированного вида № 5 «Светлячок» условий для инклюзивного образования (ремонтные работы, приобретение оборудования) – 1464,0 тыс. рублей, в том числе за счет средств федерального бюджета 934,0 тыс. рублей.

3) На приобретение устройств (средств) дезинфекции и медицинского контроля для муниципальных организаций в целях профилактики и устранения последствий распространения новой коронавирусной инфекции при годовом плане 850,1 тыс. рублей были произведены расходы в размере 850,1 тыс. рублей или 100,0% к годовому плану за счет межбюджетных трансфертов из областного бюджета.

2. По подразделу 0702 «Общее образование» осуществлены расходы:

1) На обеспечение деятельности трех общеобразовательных учреждений за отчетный период расходы составили – 176260,1 тыс. рублей или 79,3% к годовому плану, в том числе были осуществлены расходы:

- на финансовое обеспечение государственных гарантий реализации прав на получение общедоступного и бесплатного дошкольного, начального общего, основного общего, среднего общего образования в муниципальных общеобразовательных организациях и финансовое обеспечение дополнительного образования детей в муниципальных общеобразовательных организациях в части финансирования расходов на оплату труда работников общеобразовательных организаций за счет средств областного бюджета в размере 121682,0 тыс. рублей или 88,0% к годовому плану;

- на финансовое обеспечение государственных гарантий реализации прав на получение общедоступного и бесплатного образования детей в муниципальных общеобразовательных организациях в части финансирования расходов на приобретение учебников и учебных пособий, средств обучения, игр, игрушек за счет средств областного бюджета в размере 16275,9 тыс. рублей или 86,7% к годовому плану;

- на осуществление мероприятий по организации питания в муниципальных общеобразовательных организациях в размере 16486,5 тыс. рублей или 68,7% к годовому плану, в том числе за счет средств областного бюджета 13543,6 тыс. рублей или 83,9% к годовому плану, за счет средств федерального бюджета 2942,9 тыс. рублей или 37,5% к годовому плану;

- на выплату ежемесячного денежного вознаграждения за классное руководство педагогическим работникам муниципальных образовательных организаций, реализующих образовательные программы начального общего, основного общего и среднего общего образования, в том числе адаптированные основные общеобразовательные программы в размере 1160,4 тыс. рублей или 25,0% от годового плана за счет средств федерального бюджета.

2) На выполнение строительно-монтажных работ и строительному контролю по объекту: Муниципальное бюджетное общеобразовательное учреждение «Средняя общеобразовательная школа № 4» по адресу: улица Рабочая дом 130 в размере 312344,8 тыс. рублей или 88,6% к плану, в том числе за счет субсидии на строительство и реконструкцию зданий муниципальных образовательных организаций в размере 282240,1 тыс. рублей и за счет средств местного бюджета в размере 30104,7 тыс. рублей.

3) В рамках реализации Муниципальной программы «Развитие системы образования в Арамильском городском округе до 2024 года» подпрограммы «Развитие системы общего образования в Арамильском городском округе» в 2020 году образовательным учреждениям из бюджета городского округа выделялись субсидии на иные цели:

- на оснащение оборудованием новых мест в Муниципальном бюджетном общеобразовательном учреждении «Средняя общеобразовательная школа № 4» – 66537,8 тыс. рублей;

- на приобретение устройств (средств) дезинфекции и медицинского контроля для муниципальных организаций в целях профилактики и устранения последствий распространения новой коронавирусной инфекции при годовом плане 2429,5 тыс. рублей были произведены расходы в размере 2429,5 тыс. рублей или 100,0% к годовому плану за счет межбюджетных трансфертов из областного бюджета;

- на выплату стипендии обучающемуся по договору целевого обучения в федеральном государственном бюджетном образовательном учреждении высшего образования «Уральский государственный педагогический университет» - 24,0 тыс. рублей;

- на мероприятия по оборудованию спортивных площадок в Муниципальном бюджетном общеобразовательноем учреждении «Средняя общеобразовательная школа № 3» направлены средства в размере 8950,1 тыс. рублей или 64,4% от годового плана, в том числе за счет средств областного бюджета в размере 6950,1 тыс. рублей или 100,0% от плана на 2020 год.

4) За счет средств резервного фонда Администрации Арамильского городского округа в 2020 году были осуществлены расходы на награждение выпускников общеобразовательных учреждений Арамильского городского округа, показавших отличные результаты при получении среднего общего образования в размере 30,0 тыс. рублей или 100,0% к годовому плану.

3. По подразделу 0703 «Дополнительное образование детей» осуществлены расходы:

- на обеспечение деятельности трех учреждений дополнительного образования – 37912,8 тыс. рублей или 66,1% к годовому плану;

- на замену окон в Муниципальном бюджетном учреждении дополнительного образования «Центр развития творчества детей и юношества «ЮНТА» – 298,2 тыс. рублей;

- расходы по сертификатам персонифицированного финансирования дополнительного образования детей в размере 222,0 тыс. рублей или 36,7% к утвержденному годовому плану;

- на приобретение устройств (средств) дезинфекции и медицинского контроля для муниципальных организаций в целях профилактики и устранения последствий распространения новой коронавирусной инфекции при годовом плане 210,8 тыс. рублей были произведены расходы в размере 210,8 тыс. рублей или 100,0% к годовому плану за счет межбюджетных трансфертов из областного бюджета.

4. За первое полугодие 2020 года по подразделу «Молодежная политика»:

1) по подпрограмме «Сохранение и укрепление здоровья обучающихся Арамильского городского округа»:

- на проведение мероприятий по организации отдыха и оздоровления детей в каникулярное время при годовом плане 11655,7 тыс. рублей были произведены расходы в размере 5013,2 тыс. рублей или 43,0% к годовому плану;

- на проведение мероприятий по организации отдыха и оздоровления детей и подростков в учебное время при годовом плане 1050,1 тыс. рублей были произведены расходы в размере 1050,1 тыс. рублей или 100,0% к годовому плану за счет субвенций на осуществление государственных полномочий по организации и обеспечению отдыха и оздоровления детей в учебное время.

2) по подпрограмме «Молодежная политика в Арамильском городском округе» в бюджете городского округа в 2020 году предусмотрено предоставление субсидий на иные цели Муниципальному бюджетному учреждению «Организационно-методический центр»:

- на создание и обеспечение деятельности ежегодной молодежной биржи труда в размере 509,8 тыс. рублей; в течение отчетного периода учреждению перечислено 509,8 тыс. рублей или 100,0 % к годовому плану.

3) по подпрограмме «Гражданское образование и патриотическое воспитание молодежи в Арамильском городском округе» в бюджете городского округа в 2020 году предусмотрено предоставление субсидий на иные цели Муниципальному бюджетному учреждению «Организационно-методический центр»:

- на реализацию мероприятий по патриотическому воспитанию молодых граждан в Арамильском городском округе в размере 303,4 тыс. рублей или 100,0% к годовому плану, в том числе за счет средств областного бюджета – 151,7 тыс. рублей, за счет средств местного бюджета – 151,7 тыс. рублей;

- на реализацию мероприятий по организации и проведению учебных сборов по начальной военной подготовке для допризывной молодежи в размере 37,8 тыс. рублей.

5. По подразделу 0709 «Другие вопросы в области образования» осуществлены расходы:

- на обеспечение деятельности Отдела образования Арамильского городского округа – 1691,6 тыс. рублей или 65,6% к годовому плану;

- на обеспечение деятельности муниципального бюджетного учреждения «Организационно-методический центр» – 1770,3 тыс. рублей или 57,0% к годовому плану;

- на обеспечение деятельности муниципального казенного учреждения «Центр бухгалтерского сопровождения органов местного самоуправления и муниципальных учреждений Арамильского городского округа» – 9427,5 тыс. рублей или 62,2% к годовому плану;

- на проведение ремонтных работ муниципальному бюджетному учреждению «Организационно-методический центр» была выделена субсидия на иные цели в размере 139,3 тыс. рублей.

Раздел 0800. КУЛЬТУРА И КИНЕМАТОГРАФИЯ

Исполнение бюджета по разделу «Культура и кинематография» при годовом плане 60988,5 тыс. рублей составило 41635,3 тыс. рублей или 68,3% к годовому плану.

За отчетный период по подразделу 0801 «Культура» были произведены следующие расходы:

1. Муниципальному бюджетному учреждению «Дворец культуры города Арамиль» предоставлена субсидия на возмещение нормативных затрат, связанных с оказанием им, в соответствии с муниципальным заданием, муниципальных услуг в размере 16436,6 тыс. рублей или 62,8% к годовому плану.

2. Муниципальному бюджетному учреждению «Культурно-досуговый комплекс «Виктория» предоставлена субсидия на возмещение нормативных затрат, связанных с оказанием им, в соответствии с муниципальным заданием, муниципальных услуг в размере 7365,0 тыс. рублей или 69,6% к годовому плану.

3. Муниципальному бюджетному учреждению культуры «Арамильская Центральная городская библиотека» предоставлена субсидия на возмещение нормативных затрат, связанных с оказанием им, в соответствии с муниципальным заданием, муниципальных услуг в размере 4497,3 тыс. рублей или 70,2% к годовому плану.

4. Муниципальному бюджетному учреждению культуры «Музей города Арамиль» предоставлена субсидия на возмещение нормативных затрат, связанных с оказанием им, в соответствии с муниципальным заданием, муниципальных услуг в размере 1197,9 тыс. рублей или 70,4% к годовому плану.

Кроме того, в рамках реализации Муниципальной программы «Развитие культуры, средств массовой информации и обеспечение хранения фонда архивных документов в Арамильском городском округе до 2024 года» подпрограммы «Развитие культуры в Арамильском городском округе» произведены расходы:

- на организацию и проведение общегородских мероприятий выделялись средства в размере 343,5 тыс. рублей;

- на ремонт кровли Муниципального бюджетного учреждения «Дворец культуры города Арамиль» - 9679,6 тыс. рублей;

- на приобретение звуковой аппаратуры для Муниципального бюджетного учреждения «Дворец культуры города Арамиль» и Муниципального бюджетного учреждения Культурно досуговый комплекс «Виктория» – 902,1 тыс. рублей;

- на комплектование книжных фондов – 160,0 тыс. рублей, в том числе за счет средств областного бюджета – 85,0 тыс. рублей;

- на ремонт крыльца, систем холодного водоснабжения и пожаротушения Муниципального бюджетного учреждения Культурно досуговый комплекс «Виктория» - 35,7 тыс. рублей;

- на приобретение устройств (средств) дезинфекции и медицинского контроля для муниципальных организаций в целях профилактики и устранения последствий распространения новой коронавирусной инфекции при годовом плане 311,3 тыс. рублей были произведены расходы в размере 311,3 тыс. рублей или 100,0% к годовому плану за счет межбюджетных трансфертов из областного бюджета;

- из областного бюджета выделен межбюджетный трансферт на предоставление государственной поддержки на конкурсной основе Муниципального бюджетного учреждения культуры «Музей города Арамиль» на создание виртуального музейного проекта в размере 600,0 тыс. рублей;

- на оснащение кинотеатров необходимым оборудованием для осуществления кинопоказов с подготовленным субтитрованием и тифлокомментированием выделены средства в размере 103,0 тыс. рублей, в том числе 51,5 тыс. рублей за счет средств областного бюджета.

Раздел 1000. СОЦИАЛЬНАЯ ПОЛИТИКА

По разделу 1000 «Социальная политика» при плане на 2020 год в размере 63450,8 тыс. рублей за отчетный период освоение составило 50279,7 тыс. рублей или 79,2% к годовому плану.

1. По подразделу 1001 «Пенсионное обеспечение» осуществлены расходы в размере 2414,7 тыс. рублей или 72,0% к годовому плану на дополнительное ежемесячное обеспечение к пенсиям муниципальных служащих.

2. По подразделу 1003 «Социальное обеспечение населения» осуществлены расходы:

1) В рамках реализации мероприятий подпрограммы «Социальная поддержка населения Арамильского городского округа в форме субсидий и компенсаций на оплату жилого помещения и коммунальных услуг» Муниципальной программы «Социальная поддержка населения Арамильского городского округа» до 2024 года»:

- на предоставление отдельным категориям граждан компенсаций расходов на оплату жилого помещения и коммунальных услуг, за счет средств федерального бюджета произведены расходы в размере 8058,5 тыс. рублей или 72,8% к годовому плану;

- на предоставление отдельным категориям граждан компенсаций расходов на оплату жилого помещения и коммунальных услуг за счет средств областного бюджета произведены расходы в размере 18654,0 тыс. рублей или 75,7% к годовому плану;

- на предоставление гражданам субсидий на оплату жилого помещения и коммунальных услуг за счет средств областного бюджета произведены расходы в размере 6615,1 тыс. рублей или 87,0% к годовому плану;

- на компенсацию отдельным категориям граждан оплаты взноса на капитальный ремонт общего имущества в многоквартирном доме за счет средств федерального бюджета в виде субвенций на осуществление государственного полномочия Свердловской области в соответствии с Законом Свердловской области «О наделении органов местного самоуправления муниципальных образований, расположенных на территории Свердловской области, государственным полномочием Свердловской области по предоставлению отдельным категориям граждан компенсаций расходов на оплату жилого помещения и коммунальных услуг» в части компенсации отдельным категориям граждан оплаты взноса на капитальный ремонт общего имущества в многоквартирном доме» при годовом плане 31,4 тыс. рублей произведены расходы в размере 31,3 тыс. рублей или 99,7% к годовому плану.

2) За счет средств Резервного фонда Администрации Арамильского городского округа выплачена материальная помощь населению в связи с тяжелой жизненной ситуацией в размере 150,0 тыс. рублей.

3) В рамках реализации мероприятий Муниципальной программы «Обеспечение жильем граждан Арамильского городского округа до 2024 года» подпрограммы «Комплексное развитие сельских территорий Арамильского городского округа» за отчетный период осуществлены следующие расходы:

- социальную выплату получила 1 молодая семья на селе на приобретение (строительство) жилья по сертификатам, выданным в 2020 году, в размере 1164,2 тыс. рублей в том числе:

- за счет средств областного бюджета, предоставленных бюджету городского округа в виде субсидий на предоставление социальных выплат молодым семьям на селе на приобретение (строительство) жилья на условиях софинансирования из федерального бюджета, в размере 671,4 тыс. рублей;

- за счет средств местного бюджета в размере 492,8 тыс. рублей.

- социальную выплату получили 6 молодых семей на приобретение (строительство) жилья по сертификатам, выданным в 2020 году, в том числе:

- за счет средств областного бюджета, предоставленных бюджету городского округа в виде субсидий на предоставление социальных выплат молодым семьям на приобретение (строительство) жилья на условиях софинансирования из федерального бюджета, в размере 3973,5 тыс. рублей;

- за счет средств местного бюджета в размере 5010,3 тыс. рублей.

3. По подразделу 1004 «Охрана семьи и детства» в течение отчетного периода осуществлялись расходы на выплату денежных компенсаций на обеспечение питанием обучающихся, осваивающих основные общеобразовательные программы с применением электронного обучения и дистанционных образовательных технологий и при годовом плане 1810,1 тыс. рублей расходы составили 1607,6 тыс. рублей или 88,8% к годовому плану.

4. По подразделу 1006 «Другие вопросы в области социальной политики» в течение отчетного периода осуществлялись расходы на обеспечение деятельности специалистов по предоставлению отдельным категориям граждан компенсаций расходов на оплату жилого помещения и коммунальных услуг и субсидий на оплату жилого помещения и коммунальных услуг и при годовом плане 3481,4 тыс. рублей расходы составили 1952,3 тыс. рублей или 56,1% к годовому плану.

В рамках реализации мероприятий Муниципальной программы «Социальная поддержка населения Арамильского городского округа» до 2020 года» подпрограммы «Поддержка деятельности общественных объединений, действующих на территории Арамильского городского округа, и отдельных категорий граждан» осуществлены выплаты почетным жителям Арамильского городского округа в размере 327,5 тыс. рублей.

Раздел 1100. ФИЗИЧЕСКАЯ КУЛЬТУРА И СПОРТ

Исполнение по разделу 1100 «Физическая культура и спорт» составило 10221,0 тыс. рублей или 69,3% к годовому плану.

За отчетный период по разделу «Физическая культура и спорт» были произведены следующие расходы:

1. Муниципальному автономному учреждению Центр развития физической культуры, спорта и молодежной политики «Созвездие» предоставлена субсидия на возмещение нормативных затрат, связанных с оказанием им, в соответствии с муниципальным заданием, муниципальных услуг в размере 10019,0 тыс. рублей или 68,8% к утвержденному годовому плану;

2. Муниципальному автономному образовательному учреждению дополнительного образования «Детско-юношеская спортивная школа «Дельфин» предоставлена субсидия на иные цели на реализацию мероприятий по поэтапному внедрению Всероссийского физкультурно-спортивного комплекса «Готов к труду и обороне» в размере 202,0 тыс. рублей или 100,0% к годовому плану, в том числе:

- за счет средств местного бюджета при годовом плане 60,6 тыс. рублей осуществлены расходы в размере 100,0% к годовому плану;

- за счет субсидии на реализацию мероприятий по поэтапному внедрению Всероссийского физкультурно-спортивного комплекса «Готов к труду и обороне (ГТО)», предоставленной бюджету городского округа из областного бюджета, в размере 141,4 тыс. рублей, осуществлены расходы в размере 100,0% к годовому плану.

Раздел 1200. СРЕДСТВА МАССОВОЙ ИНФОРМАЦИИ

По разделу 1200 «Средства массовой информации» запланированы расходы в размере 2301,3 тыс. рублей муниципальному бюджетному учреждению «Редакция газеты «Арамильские вести» на возмещение нормативных затрат, связанных с оказанием муниципальных услуг, в соответствии с муниципальным заданием были перечислены средства в размере 1389,9 тыс. рублей.

Раздел 1300. ОБСЛУЖИВАНИЕ ГОСУДАРСТВЕННОГО И МУНИЦИПАЛЬНОГО ДОЛГА

Исполнение бюджета по подразделу 1301 «Обслуживание государственного внутреннего и муниципального долга» при годовом плане 18,0 тыс. рублей составило 11,0 тыс. рублей или 61,1% к годовому плану.

По данному подразделу предусмотрены расходы на выплату процентов по кредитам, предоставленным бюджету Арамильского городского округа из областного бюджета для частичного покрытия дефицита бюджета и для покрытия временного кассового разрыва, возникшего при исполнении местного бюджета.

РАЗДЕЛ 1V. АНАЛИЗ ПОКАЗАТЕЛЕЙ БУХГАЛТЕРСКОЙ ОТЧЕТНОСТИ

Состояние дебиторской и кредиторской задолженности

В течение отчетного периода кредиторская задолженность по расходам органов местного самоуправления и муниципальных казенных учреждений в целом увеличилась на 10463,3 тыс. рублей и на 1 октября 2020 года составила 13757,5 тыс. рублей. Динамика изменения кредиторской задолженности за 5 лет:

на 01 января 2017 года. - 67,31 млн. рублей,
на 01 января 2018 года – 37,14 млн. рублей,
на 01 января 2019 года – 2,33 млн. рублей,
на 01 января 2020 года – 3,29 млн. рублей,
на 01 октября 2020 года – 13,76 млн. рублей.

По сравнению с 2019 годом сумма кредиторской задолженности увеличилась в 4 раза. Увеличение кредиторской задолженности связано с неисполнением доходной части бюджета в связи с пандемией нового коронавируса.

Основная сумма задолженности на 01 октября 2020 года числилась за главным распорядителем бюджетных средств Администрация Арамильского городского округа – 11189,2 тыс. рублей. За отчетный период она увеличилась на 8195,0 тыс. рублей. Основная часть задолженности - это сумма текущей задолженности по заработной плате и взносам во внебюджетные фонды за сентябрь 2020 года (5600,1 тысячи рублей), а также расходы по прочим текущим услугам (2405,1 тысячи рублей).

Имеется кредиторская задолженность у других главных распорядителей бюджетных средств, в том числе:

– у Комитета по управлению муниципальным имуществом Арамильского городского округа в сумме 1149,6 тыс. рублей, основную часть которой составляют расходы на выплаты капитального характера физическим лицам – компенсация за имущество, попавшее под снос (458,0 тыс. рублей), а также задолженность по заработной плате и взносам во внебюджетные фонды за сентябрь (514,6 тыс. рублей);

- у Отдела образования Арамильского городского округа в сумме 859,4 тыс. рублей, в том числе 613,8 тыс. рублей – задолженность местного бюджета за летний отдых детей и 245,6 тыс. рублей – заработная плата и взносы во внебюджетные фонды за сентябрь;

- у Думы Арамильского городского округа в сумме 224,7 тыс. рублей – заработная плата и взносы во внебюджетные фонды за сентябрь;

- у Финансового отдела Администрации Арамильского городского округа в сумме 178,0 тыс. рублей - заработная плата и взносы во внебюджетные фонды за сентябрь;

- у Контрольно-счетной палаты Арамильского городского округа в сумме 156,4 тыс. рублей – заработная плата и взносы во внебюджетные фонды за сентябрь.

Структура кредиторской задолженности:

- текущая задолженность по расчетам по взносам во внебюджетные фонды – 3853,9 тыс. рублей или 28,0% от общей суммы кредиторской задолженности;

- за выполнение прочих работ и услуг – 3143,8 тыс. рублей или 22,85% от общей суммы кредиторской задолженности;

- текущая задолженность по заработной плате работникам казенных учреждений и органов власти за сентябрь 2020 года составила 3009,6 тыс. рублей или 21,88% от общей суммы кредиторской задолженности;

- за приобретение объектов основных средств – 1804,9 тыс. рублей или 13,12% от общей суммы кредиторской задолженности;

- иные выплаты капитального характера физическим лицам (компенсационные выплаты населению за имущество, попавшее под снос) – 458,0 тыс. рублей или 3,33% от общей суммы кредиторской задолженности;

- услуги по текущему ремонту и содержанию имущества – 418,3 тыс. рублей или 3,04% от общей суммы кредиторской задолженности;

- по приобретению материальных запасов – 411,4 тыс. рублей или 2,99% от общей суммы кредиторской задолженности;

- за оплату коммунальных услуг задолженность составила 328,4 тыс. рублей или 2,39% от общей суммы кредиторской задолженности;

- безвозмездные перечисления текущего характера управляющим компаниям (на дезинфицирующие средства) – 142,5 тыс. рублей или 1,04% от общей суммы кредиторской задолженности;

- расходы капитального характера (авторский надзор за строительством школы) – 127,9 тыс. рублей или 0,93% от общей суммы кредиторской задолженности;

- за услуги связи – 50,0 тыс. рублей или 0,36% от общей суммы кредиторской задолженности;

- по расходам на страхование – 8,1 тыс. рублей или 0,06% от общей суммы кредиторской задолженности;

- текущая задолженность перед населением по выплате компенсаций за жилищно-коммунальные услуги отдельным категориям граждан составила 0,7 тыс. рублей или 0,01% от общей суммы кредиторской задолженности.

Общая сумма кредиторской задолженности по доходам (счета учета 120500000) по состоянию на 01 октября 2020 года составила 17024,9 тыс. рублей, в том числе:

переплаты и суммы к уменьшению по налогам и сборам (счет учета 120511000) – 16064,8 тыс. рублей;

переплаты и предоплаты по арендным платежам за аренду муниципального имущества и земли (счет 120521000) – 943,9 тыс. рублей;

предоплата за продажу земельного участка (счет 120573000) – 6,2 тыс. рублей;

расчеты по невыясненным поступлениям (счет 120581000) – 10,0 тыс. рублей.

Просроченная кредиторская задолженность по состоянию на 01 октября 2020 года составила 1491,0 тыс. рублей. Вся просроченная задолженность числится на счете учета 130226000.

Дебиторская задолженность по расходам по состоянию на 01 октября 2020 года составила 4085,2 тыс. рублей.

Из них:

по Администрации Арамильского городского округа – 3756,9 тыс. рублей;

по Комитету по управлению муниципальным имуществом Арамильского городского округа – 310,5 тыс. рублей;

по Контрольно-счетной палате Арамильского городского округа – 13,7 тыс. рублей;

по Финансовому отделу Администрации Арамильского городского округа – 4,2 тыс. рублей.

Структура дебиторской задолженности:

- задолженность по социальной помощи населению (учреждения доставки) – 2801,5 тыс. рублей или 68,57% от общей суммы дебиторской задолженности;

- задолженность Фонда социального страхования по оплате пособий по социальному страхованию – 1076,1 тыс. рублей или 26,34% от общей суммы дебиторской задолженности;

- за прочие текущие услуги – 134,6 тыс. рублей или 3,30% от общей суммы дебиторской задолженности;

- за коммунальные услуги – 29,2 тыс. рублей или 0,71% от общей суммы дебиторской задолженности;

- за услуги связи – 26,4 тыс. рублей или 0,65% от общей суммы дебиторской задолженности.

- за ремонт имущества – 17,4 тыс. рублей или 0,43% от общей суммы дебиторской задолженности.

Просроченной дебиторской задолженности по расходам по состоянию на 01 октября 2020 года нет.

Дебиторская задолженность по доходам (счета учета 120500000) составляет 225890,0 тыс. рублей, в том числе:

населения и организаций Арамильского городского округа перед налоговым органом по средствам (налогам), администрируемым Федеральной налоговой службой, составляет 34697,2 тыс. рублей;

по доходам от аренды имущества и земли – 26463,0 тыс. рублей;

по штрафным санкциям - 510,1 тыс. рублей;

по доходам от предоставления межбюджетных трансфертов – 162204,7 тыс. рублей;

продаже имущества – 299,4 тыс. рублей;

по продаже земли – 1715,6 тыс. рублей.

Просроченная дебиторская задолженность по доходам составляет 62520,3 тыс. рублей.

Основная причина возникновения просроченной дебиторской задолженности заключается в низкой исполнительской дисциплине налогоплательщиков и арендаторов, несвоевременное внесение ими платежей. С должниками ведется претензионно-исковая работа.

Прочие показатели отчетности

По состоянию на 01 октября 2020 года на счетах бюджета Арамильского городского округа числятся остатки денежных средств в сумме 40710941,40 рубля в том числе:

- субсидии на строительство и реконструкцию зданий муниципальных образовательных организаций – 22424048,00 рублей;

- субсидии на предоставление региональных социальных выплат молодым семьям на улучшение жилищных условий – 17900,00 рублей;

- субсидии бюджетам городских округов на осуществление мероприятий по обеспечению питанием обучающихся в муниципальных образовательных организациях – 611871,00 рубль;

- субсидии на осуществление мероприятий по обеспечению организации отдыха детей в каникулярное время, включая мероприятия по обеспечению безопасности их жизни и здоровья – 1091778,00 рублей;

- субвенции на осуществление государственного полномочия Свердловской области по предоставлению гражданам субсидий на оплату жилого помещения и коммунальных услуг – 228299,54 рубля;

- субвенции на осуществление государственных полномочий Свердловской области по организации проведения мероприятий по отлову и содержанию безнадзорных собак – 152880,00 рублей;

- субвенции на осуществление государственных полномочий Свердловской области по организации и обеспечению отдыха и оздоровления детей (за исключением детей-сирот и детей, оставшихся без попечения родителей, детей, находящихся в трудной жизненной ситуации) – 63000,00 рублей;

- субвенции на осуществление государственного полномочия по определению перечня должностных лиц, уполномоченных составлять протоколы об административных правонарушениях, предусмотренных законом Свердловской области – 200,00 рублей;

- субвенции на осуществление государственного полномочия по созданию административных комиссий – 42363,34 рубля;

- субвенции бюджетам городских округов на осуществление государственного полномочия Свердловской области по хранению, комплектованию, учету и использованию архивных документов, относящихся к государственной собственности Свердловской области – 27357,2 рублей;

- субвенции бюджетам городских округов на осуществление государственного полномочия Свердловской области по предоставлению отдельным категориям граждан компенсации расходов на оплату жилого помещения и коммунальных услуг – 983488,42 рубля;

- субвенции на осуществление государственных полномочий по воинскому учету на территориях, где отсутствуют военные комиссариаты – 22072,36 рубля;

- иные межбюджетные трансферты на строительство, реконструкция, капитальный ремонт, ремонт автомобильных дорог общего пользования местного значения – 11386221,00 рубль;

- иные межбюджетные трансферты из Резервного фонда Правительства Свердловской области на возмещение расходов управляющих организаций на приобретение дезинфицирующих средств – 213393,67 рубля;

- иные межбюджетные трансферты на строительство, реконструкцию, ремонт автомобильных дорог общего пользования местного значения – 1768284,00 рубля.

Более подробно данные представлены в приложениях 1, 2, 3, 4, 5, 6, 7, 8, 9 к отчету об исполнении бюджета Арамильского городского округа за 9 месяцев 2020 года.

Приложение № 1
к Отчету об исполнении бюджета
Арамильского городского округа
за 9 месяцев 2020 года

Отчет

об исполнении доходов бюджета Арамильского городского округа,
сгруппированных в соответствии с классификацией доходов бюджетов
Российской Федерации за 9 месяцев 2020 года

Код бюджетной классификации Российской Федерации	Наименование доходов бюджета	Сумма (тысяч рублей)	исполнено	
			в тыс. руб.	в процентах
1	2	3	4	5
000 1 00 00000 00 0000 000	НАЛОГОВЫЕ И НЕНАЛОГОВЫЕ ДОХОДЫ	375890,0	220999,1	58,8
000 1 01 00000 00 0000 000	НАЛОГИ НА ПРИБЫЛЬ, ДОХОДЫ	183678,0	117678,4	64,1
000 1 01 02000 01 0000 110	Налог на доходы физических лиц	183678,0	117678,4	64,1
000 1 03 00000 00 0000 000	НАЛОГИ НА ТОВАРЫ (РАБОТЫ, УСЛУГИ), РЕАЛИЗУЕМЫЕ НА ТЕРРИТОРИИ РОССИЙСКОЙ ФЕДЕРАЦИИ	10409,0	7890,0	75,8
000 1 03 02000 01 0000 110	Акцизы по подакцизным товарам (продукции), производимым на территории Российской Федерации	10409,0	7890,0	75,8
000 1 05 00000 00 0000 000	НАЛОГИ НА СОВОКУПНЫЙ ДОХОД	46070,0	28797,7	62,5
000 1 05 01000 01 0000 110	Налог, взимаемый в связи с применением упрощенной системы налогообложения	30760,0	18889,2	61,4
000 1 05 02000 02 0000 110	Единый налог на вмененный доход для отдельных видов деятельности	13757,0	8956,9	65,1
000 1 05 03000 01 0000 110	Единый сельскохозяйственный налог	14,0	1,0	7,1
000 1 05 04010 02 0000 110	Налог, взимаемый в связи с применением патентной системы налогообложения, зачисляемый в бюджеты городских округов	1539,0	950,6	61,8
000 1 06 00000 00 0000 000	НАЛОГИ НА ИМУЩЕСТВО	64511,0	20089,5	31,1
000 1 06 01000 00 0000 110	Налог на имущество физических лиц	10732,0	2070,4	19,3
000 1 06 01020 04 0000 110	Налог на имущество физических лиц, взимаемый по ставкам, применяемым к объектам налогообложения, расположенным в границах городских округов	10732,0	2070,4	19,3
000 1 06 06000 00 0000 110	Земельный налог	53779,0	18019,1	33,5
000 1 06 06032 04 0000 110	Земельный налог с организаций, обладающих земельным участком, расположенным в границах городских округов	30559,0	15427,1	50,5

000 1 06 06042 04 0000 110	Земельный налог с физических лиц, обладающих земельным участком, расположенным в границах городских округов	23220,0	2592,0	11,2
000 1 08 00000 00 0000 000	ГОСУДАРСТВЕННАЯ ПОШЛИНА	2044,0	1670,4	81,7
000 1 08 03010 01 0000 110	Государственная пошлина по делам, рассматриваемым в судах общей юрисдикции, мировыми судьями (за исключением Верховного Суда Российской Федерации)	1984,0	1670,4	84,2
000 1 08 07150 01 0000 110	Государственная пошлина за выдачу разрешения на установку рекламной конструкции	60,0	0,0	0,0
Итого собственные доходы (налоговые)		306712,0	176126,0	57,4
000 1 11 00000 00 0000 000	ДОХОДЫ ОТ ИСПОЛЬЗОВАНИЯ ИМУЩЕСТВА, НАХОДЯЩЕГОСЯ В ГОСУДАРСТВЕННОЙ И МУНИЦИПАЛЬНОЙ СОБСТВЕННОСТИ	28908,0	27678,7	95,7
000 1 11 05000 00 0000 120	Доходы, получаемые в виде арендной либо иной платы за передачу в возмездное пользование государственного и муниципального имущества (за исключением имущества автономных учреждений, а также имущества государственных и муниципальных унитарных предприятий, в том числе казенных)	26469,0	26038,7	98,4
000 1 11 05012 04 0000 120	Доходы, получаемые в виде арендной платы за земельные участки, государственная собственность на которые не разграничена и которые расположены в границах городских округов, а также средства от продажи права на заключение договоров аренды указанных земельных участков	25096,0	25255,5	100,6
000 1 11 05024 04 0000 120	Доходы, получаемые в виде арендной платы, а также средства от продажи права на заключение договоров аренды за земли, находящиеся в собственности городских округов (за исключением земельных участков муниципальных бюджетных и автономных учреждений)	285,0	256,5	90,0
000 1 11 05034 04 0000 120	Доходы от сдачи в аренду имущества, находящегося в оперативном управлении органов управления городских округов и созданных ими учреждений (за исключением имущества муниципальных бюджетных и автономных учреждений)	372,0	228,0	61,3
000 1 11 05074 04 0000 120	Доходы от сдачи в аренду имущества, составляющего казну городских округов (за исключением земельных участков)	694,0	280,3	40,4
000 1 11 05312 04 0000 120	Плата по соглашениям об установлении сервитута, заключенным органами местного самоуправления городских округов, государственными или муниципальными предприятиями либо государственными или муниципальными учреждениями в отношении земельных участков, государственная собственность на которые не разграничена и которые расположены в границах городских округов	6,0	5,9	98,3
000 1 11 05324 04 0000 120	Плата по соглашениям об установлении сервитута, заключенным органами местного самоуправления городских округов, государственными или муниципальными предприятиями либо государственными или муниципальными учреждениями в отношении земельных участков, находящихся в собственности городских округов	16,0	12,5	78,1
000 1 11 07014 04 0000 120	Доходы от перечисления части прибыли, остающейся после уплаты налогов и иных обязательных платежей муниципальных унитарных предприятий, созданных городскими округами	3000,0	3000,0	100,0
000 1 11 09000 00 0000 120	Прочие доходы от использования имущества и прав, находящихся в государственной и муниципальной собственности (за исключением имущества бюджетных и автономных учреждений, а также имущества государственных и муниципальных унитарных предприятий, в том числе казенных)	2439,0	1640,0	67,2
000 1 11 09044 04 0000 120	Прочие поступления от использования имущества, находящегося в собственности городских округов (за исключением имущества муниципальных бюджетных и автономных учреждений, а также имущества муниципальных унитарных предприятий, в том числе казенных)	2439,0	1640,0	67,2
000 1 12 00000 00 0000 000	ПЛАТЕЖИ ПРИ ПОЛЬЗОВАНИЕ ПРИРОДНЫМИ РЕСУРСАМИ	699,0	508,6	72,8
000 1 12 01000 01 0000 120	Плата за негативное воздействие на окружающую среду	699,0	508,6	72,8
000 1 13 00000 00 0000 000	ДОХОДЫ ОТ ОКАЗАНИЯ ПЛАТНЫХ УСЛУГ (РАБОТ) И КОМПЕНСАЦИИ ЗАТРАТ ГОСУДАРСТВА	726,0	382,6	52,7
000 1 13 01994 04 0000 130	Прочие доходы от оказания платных услуг (работ) получателями средств бюджетов городских округов	726,0	373,2	51,4
000 1 13 02994 04 0000 130	Прочие доходы от компенсации затрат бюджетов городских округов	0,0	9,4	
000 1 14 00000 00 0000 000	ДОХОДЫ ОТ ПРОДАЖИ МАТЕРИАЛЬНЫХ И НЕМАТЕРИАЛЬНЫХ АКТИВОВ	35514,0	13011,3	36,6
000 1 14 01000 00 0000 410	Доходы от продажи квартир	775,0	1194,9	154,2
000 1 14 01040 04 0000 410	Доходы от продажи квартир, находящихся в собственности городских округов	775,0	1194,9	154,2
000 1 14 02000 00 0000 000	Доходы от реализации имущества, находящегося в государственной и муниципальной собственности (за исключением имущества автономных учреждений, а также имущества государственных и муниципальных унитарных предприятий, в том числе казенных)	3185,0	3621,2	113,7
000 1 14 02043 04 0000 410	Доходы от реализации иного имущества, находящегося в собственности городских округов (за исключением имущества муниципальных бюджетных и автономных учреждений, а также имущества муниципальных унитарных предприятий, в том числе казенных) в части реализации основных средств по указанному имуществу	3185,0	3621,2	113,7
000 1 14 06000 00 0000 430	Доходы от продажи земельных участков, находящихся в государственной и муниципальной собственности (за исключением земельных участков автономных учреждений)	31554,0	8195,2	26,0
000 1 14 06012 04 0000 430	Доходы от продажи земельных участков, государственная собственность на которые не разграничена и которые расположены в границах городских округов	31554,0	7237,3	22,9
000 1 14 06312 04 0000 430	Плата за увеличение площади земельных участков, находящихся в частной собственности, в результате перераспределения таких земельных участков и земель (или) земельных участков, государственная собственность на которые не разграничена и которые расположены в границах городских округов	0,0	957,9	
000 1 16 00000 00 0000 000	ШТРАФЫ, САНКЦИИ, ВОЗМЕЩЕНИЕ УЩЕРБА	331,0	183,8	55,5
000 1 17 00000 00 0000 000	ПРОЧИЕ НЕНАЛОГОВЫЕ ПОСТУПЛЕНИЯ	0,0	108,1	
000 1 17 05040 04 0000 180	Прочие неналоговые доходы бюджетов городских округов	0,0	93,1	
Итого собственные доходы (неналоговые)		69178,0	44873,1	64,9
000 2 00 00000 00 0000 000	БЕЗВОЗМЕЗДНЫЕ ПОСТУПЛЕНИЯ	944122,8	825564,2	87,4
000 2 02 00000 00 0000 000	Безвозмездные поступления от других бюджетов бюджетной системы Российской Федерации	944122,8	827001,5	87,6
000 2 02 10000 00 0000 150	Дотации бюджетам бюджетной системы Российской Федерации	184234,0	138177,0	75,0
000 2 02 20000 00 0000 150	Субсидии бюджетам бюджетной системы Российской Федерации (межбюджетные субсидии)	364779,2	340177,0	93,3
000 2 02 30000 00 0000 150	Субвенции бюджетам бюджетной системы Российской Федерации	331337,4	295002,3	89,0
000 2 02 40000 00 0000 150	Иные межбюджетные трансферты	63772,2	53645,2	84,1
000 2 07 00000 00 0000 150	Прочие безвозмездные поступления	0,0	0,0	0,0
Всего доходов:		1320012,8	1046563,3	79,3

Приложение № 2
к Отчету об исполнении бюджета Арамильского
городского округа
за 9 месяцев 2020 года

Отчет об исполнении расходов бюджета Арамильского городского округа, сгруппированных по разделам, подразделам, целевым статьям и видам расходов классификации расходов бюджетов Российской Федерации за 9 месяцев 2020 года

Номер строки	Код раз дела, под раз дела	Код целевой статьи	Код вида расходов	Наименование раздела, подраздела, целевой статьи или вида расходов	Сумма, тыс. руб.	Исполнено в тыс. руб.	Исполнено в процентах
1	2	3	4	5	6	7	8
1				Всего расходов	1393735,6	1060573,1	76,1
2	0100			ОБЩЕГОСУДАРСТВЕННЫЕ ВОПРОСЫ	55647,8	37363,6	67,1
3	0102			Функционирование высшего должностного лица субъекта Российской Федерации и муниципального образования	2081,2	1045,5	50,2
4	0102	9900000000		Непрограммное направление деятельности	2081,2	1045,5	50,2
5	0102	9900001002		Функционирование высшего должностного лица городского округа	2072,1	1036,4	50,0
6	0102	9900001002	100	Расходы на выплаты персоналу в целях обеспечения выполнения функций государственными (муниципальными) органами, казенными учреждениями, органами управления государственными внебюджетными фондами	2072,1	1036,4	50,0
7	0102	9900001002	120	Расходы на выплаты персоналу государственных (муниципальных) органов	2072,1	1036,4	50,0
8	0102	9900001002	121	Фонд оплаты труда государственных (муниципальных) органов	1500,2	832,5	55,5
9	0102	9900001002	122	Иные выплаты персоналу государственных (муниципальных) органов, за исключением фонда оплаты труда	124,9	0,0	0,0
10	0102	9900001002	129	Взносы по обязательному социальному страхованию на выплаты денежного содержания и иные выплаты работникам государственных (муниципальных) органов	447,1	203,9	45,6
11	0102	9900001070		Выполнение других обязательств городского округа	9,1	9,1	100,0
12	0102	9900001070	100	Расходы на выплаты персоналу в целях обеспечения выполнения функций государственными (муниципальными) органами, казенными учреждениями, органами управления государственными внебюджетными фондами	9,1	9,1	100,0
13	0102	9900001070	120	Расходы на выплаты персоналу государственных (муниципальных) органов	9,1	9,1	100,0
14	0102	9900001070	122	Иные выплаты персоналу государственных (муниципальных) органов, за исключением фонда оплаты труда	9,1	9,1	100,0
15	0103			Функционирование законодательных (представительных) органов государственной власти и представительных органов муниципальных образований	2695,5	1575,1	58,4
16	0103	9900000000		Непрограммное направление деятельности	2695,5	1575,0	58,4
17	0103	9900001001		Обеспечение деятельности муниципальных органов (центральный аппарат)	1141,5	676,7	59,3
18	0103	9900001001	100	Расходы на выплаты персоналу в целях обеспечения выполнения функций государственными (муниципальными) органами, казенными учреждениями, органами управления государственными внебюджетными фондами	866,0	552,9	63,8
19	0103	9900001001	120	Расходы на выплаты персоналу государственных (муниципальных) органов	866,0	552,9	63,8
20	0103	9900001001	121	Фонд оплаты труда государственных (муниципальных) органов	665,1	455,6	68,5
21	0103	9900001001	129	Взносы по обязательному социальному страхованию на выплаты денежного содержания и иные выплаты работникам государственных (муниципальных) органов	200,9	97,3	48,4
22	0103	9900001001	200	Закупка товаров, работ и услуг для обеспечения государственных (муниципальных) нужд	275,5	123,8	44,9
23	0103	9900001001	240	Иные закупки товаров, работ и услуг для обеспечения государственных (муниципальных) нужд	275,5	123,8	44,9
24	0103	9900001001	244	Прочая закупка товаров, работ и услуг	275,5	123,8	44,9
25	0103	9900001003		Председатель представительного органа городского округа	1554,1	898,3	57,8
26	0103	9900001003	100	Расходы на выплаты персоналу в целях обеспечения выполнения функций государственными (муниципальными) органами, казенными учреждениями, органами управления государственными внебюджетными фондами	1554,1	898,3	57,8
27	0103	9900001003	120	Расходы на выплаты персоналу государственных (муниципальных) органов	1554,1	898,3	57,8
28	0103	9900001003	121	Фонд оплаты труда государственных (муниципальных) органов	1121,7	719,5	64,1
29	0103	9900001003	122	Иные выплаты персоналу государственных (муниципальных) органов, за исключением фонда оплаты труда	93,7	0,0	0,0
30	0103	9900001003	129	Взносы по обязательному социальному страхованию на выплаты денежного содержания и иные выплаты работникам государственных (муниципальных) органов	338,7	178,8	52,8

31	0104			Функционирование Правительства Российской Федерации, высших исполнительных органов государственной власти субъектов Российской Федерации, местных администраций	16606,1	10781,9	64,9
32	0104	1100000000		Муниципальная программа «Развитие кадровой политики в системе муниципального управления, противодействие коррупции, реализация мероприятий по улучшению условий охраны труда и развитие информационного общества в Арамильском городском округе до 2024 года»	44,6	0,0	0,0
33	0104	1130000000		Реализация мероприятий по улучшению условий и охраны труда до 2024 года	44,6	0,0	0,0
34	0104	1130101001		Обучение по охране труда	4,1	0,0	0,0
35	0104	1130101001	200	Закупка товаров, работ и услуг для обеспечения государственных (муниципальных) нужд	4,1	0,0	0,0
36	0104	1130101001	240	Иные закупки товаров, работ и услуг для обеспечения государственных (муниципальных) нужд	4,1	0,0	0,0
37	0104	1130101001	244	Прочая закупка товаров, работ и услуг	4,1	0,0	0,0
38	0104	1130201001		Обучение по пожарной безопасности	37,5	0,0	0,0
39	0104	1130201001	200	Закупка товаров, работ и услуг для обеспечения государственных (муниципальных) нужд	37,5	0,0	0,0
40	0104	1130201001	240	Иные закупки товаров, работ и услуг для обеспечения государственных (муниципальных) нужд	37,5	0,0	0,0
41	0104	1130201001	244	Прочая закупка товаров, работ и услуг	37,5	0,0	0,0
42	0104	1130601001		Специализированная оценка условий труда	3,0	0,0	0,0
43	0104	1130601001	200	Закупка товаров, работ и услуг для обеспечения государственных (муниципальных) нужд	3,0	0,0	0,0
44	0104	1130601001	240	Иные закупки товаров, работ и услуг для обеспечения государственных (муниципальных) нужд	3,0	0,0	0,0
45	0104	1130601001	244	Прочая закупка товаров, работ и услуг	3,0	0,0	0,0
46	0104	9900000000		Непрограммное направление деятельности	16561,5	10781,9	65,1
47	0104	9900001001		Обеспечение деятельности муниципальных органов (центральный аппарат)	16503,4	10723,8	65,0
48	0104	9900001001	100	Расходы на выплаты персоналу в целях обеспечения выполнения функций государственными (муниципальными) органами, казенными учреждениями, органами управления государственными внебюджетными фондами	16478,2	10713,7	65,0
49	0104	9900001001	120	Расходы на выплаты персоналу государственных (муниципальных) органов	16478,2	10713,7	65,0
50	0104	9900001001	121	Фонд оплаты труда государственных (муниципальных) органов	12679,2	8413,3	66,4
51	0104	9900001001	129	Взносы по обязательному социальному страхованию на выплаты денежного содержания и иные выплаты работникам государственных (муниципальных) органов	3798,9	2300,4	60,6
52	0104	9900001001	200	Закупка товаров, работ и услуг для обеспечения государственных (муниципальных) нужд	25,2	10,1	40,1
53	0104	9900001001	240	Иные закупки товаров, работ и услуг для обеспечения государственных (муниципальных) нужд	25,2	10,1	40,1
54	0104	9900001001	244	Прочая закупка товаров, работ и услуг	25,2	10,1	40,1
55	0104	9900001070		Выполнение других обязательств городского округа	58,1	58,1	100,0
56	0104	9900001070	100	Расходы на выплаты персоналу в целях обеспечения выполнения функций государственными (муниципальными) органами, казенными учреждениями, органами управления государственными внебюджетными фондами	8,1	8,1	100,0
57	0104	9900001070	120	Расходы на выплаты персоналу государственных (муниципальных) органов	8,1	8,1	100,0
58	0104	9900001070	122	Иные выплаты персоналу государственных (муниципальных) органов, за исключением фонда оплаты труда	8,1	8,1	100,0
59	0104	9900001070	800	Иные бюджетные ассигнования	50,0	50,0	100,0
60	0104	9900001070	850	Уплата налогов, сборов и иных платежей	50,0	50,0	100,0
61	0104	9900001070	853	Уплата иных платежей	50,0	50,0	100,0
62	0105			Судебная система	2,7	0,0	0,0
63	0105	9900000000		Непрограммное направление деятельности	2,7	0,0	0,0
64	0105	9900051200		Осуществление государственных полномочий по составлению списков кандидатов в присяжные заседатели федеральных судов общей юрисдикции по муниципальным образованиям, расположенным на территории Свердловской области	2,7	0,0	0,0
65	0105	9900051200	200	Закупка товаров, работ и услуг для обеспечения государственных (муниципальных) нужд	2,7	0,0	0,0
66	0105	9900051200	240	Иные закупки товаров, работ и услуг для обеспечения государственных (муниципальных) нужд	2,7	0,0	0,0
67	0105	9900051200	244	Прочая закупка товаров, работ и услуг	2,7	0,0	0,0
68	0106			Обеспечение деятельности финансовых, налоговых и таможенных органов и органов финансового (финансово-бюджетного) надзора	6652,0	4272,7	64,2
69	0106	0100000000		Муниципальная программа «Повышение эффективности управления муниципальными финансами Арамильского городского округа до 2024 года»	4298,8	2752,7	64,0
70	0106	0150000000		Обеспечение реализации муниципальной программы «Повышение эффективности управления муниципальными финансами Арамильского городского округа до 2024 года»	4298,8	2752,7	64,0
71	0106	0150101001		Обеспечение деятельности Финансового отдела Администрации Арамильского городского округа	4298,8	2752,7	64,0
72	0106	0150101001	100	Расходы на выплаты персоналу в целях обеспечения выполнения функций государственными (муниципальными) органами, казенными учреждениями, органами управления государственными внебюджетными фондами	4167,8	2708,1	65,0
73	0106	0150101001	120	Расходы на выплаты персоналу государственных (муниципальных) органов	4167,8	2708,1	65,0
74	0106	0150101001	121	Фонд оплаты труда государственных (муниципальных) органов	3200,8	2105,2	65,8
75	0106	0150101001	129	Взносы по обязательному социальному страхованию на выплаты денежного содержания и иные выплаты работникам государственных (муниципальных) органов	965,1	602,9	62,5
76	0106	0150101001	200	Закупка товаров, работ и услуг для обеспечения государственных (муниципальных) нужд	131,0	44,6	34,0
77	0106	0150101001	240	Иные закупки товаров, работ и услуг для обеспечения государственных (муниципальных) нужд	131,0	44,6	34,0
78	0106	0150101001	244	Прочая закупка товаров, работ и услуг	131,0	44,6	34,0
79	0106	9900000000		Непрограммное направление деятельности	2353,2	1520,0	64,6
80	0106	9900001004		Обеспечение деятельности контрольно-счетной палаты городского округа	2353,2	1520,0	64,6
81	0106	9900001004	100	Расходы на выплаты персоналу в целях обеспечения выполнения функций государственными (муниципальными) органами, казенными учреждениями, органами управления государственными внебюджетными фондами	2312,2	1490,1	64,4
82	0106	9900001004	120	Расходы на выплаты персоналу государственных (муниципальных) органов	2312,2	1490,1	64,4
83	0106	9900001004	121	Фонд оплаты труда государственных (муниципальных) органов	1780,5	1220,1	68,5
84	0106	9900001004	129	Взносы по обязательному социальному страхованию на выплаты денежного содержания и иные выплаты работникам государственных (муниципальных) органов	531,7	270,0	50,8
85	0106	9900001004	200	Закупка товаров, работ и услуг для обеспечения государственных (муниципальных) нужд	41,0	29,9	72,9
86	0106	9900001004	240	Иные закупки товаров, работ и услуг для обеспечения государственных (муниципальных) нужд	41,0	29,9	72,9
87	0106	9900001004	244	Прочая закупка товаров, работ и услуг	41,0	29,9	72,9
88	0111			Резервные фонды	35,8	0,0	0,0
89	0111	9900000000		Непрограммное направление деятельности	35,8	0,0	0,0
90	0111	9900001101		Резервные фонды местных администраций	35,8	0,0	0,0
91	0111	9900001101	800	Иные бюджетные ассигнования	35,8	0,0	0,0
92	0111	9900001101	870	Резервные средства	35,8	0,0	0,0
93	0113			Другие общегосударственные вопросы	27574,5	19688,4	71,4
94	0113	0400000000		Муниципальная программа «Повышение эффективности управления муниципальной собственностью и развитие градостроительства Арамильского городского округа до 2024 года»	24502,6	17579,4	71,7
95	0113	0410000000		Управление муниципальной собственностью Арамильского городского округа	22618,6	16547,6	73,2
96	0113	0410101104		Проведение кадастровых работ, технической инвентаризации, оценки движимого и недвижимого имущества	365,0	225,5	61,8
97	0113	0410101104	200	Закупка товаров, работ и услуг для обеспечения государственных (муниципальных) нужд	365,0	225,5	61,8
98	0113	0410101104	240	Иные закупки товаров, работ и услуг для обеспечения государственных (муниципальных) нужд	365,0	225,5	61,8
99	0113	0410101104	244	Прочая закупка товаров, работ и услуг	365,0	225,5	61,8
100	0113	0410401105		Обеспечение деятельности муниципального казенного учреждения «Управление зданиями и автомобильным транспортом Администрации Арамильского городского округа»	22253,6	16322,1	73,3
101	0113	0410401105	100	Расходы на выплаты персоналу в целях обеспечения выполнения функций государственными (муниципальными) органами, казенными учреждениями, органами управления государственными внебюджетными фондами	13260,8	11611,2	87,6
102	0113	0410401105	110	Расходы на выплаты персоналу казенных учреждений	13260,8	11611,2	87,6
103	0113	0410401105	111	Фонд оплаты труда учреждений	10169,8	9284,8	91,3
104	0113	0410401105	119	Взносы по обязательному социальному страхованию на выплаты по оплате труда работников и иные выплаты работникам учреждений	3091,0	2326,4	75,3
105	0113	0410401105	200	Закупка товаров, работ и услуг для обеспечения государственных (муниципальных) нужд	8991,7	4709,7	52,4
106	0113	0410401105	240	Иные закупки товаров, работ и услуг для обеспечения государственных (муниципальных) нужд	8991,7	4709,7	52,4
107	0113	0410401105	244	Прочая закупка товаров, работ и услуг	8991,7	4709,7	52,4
108	0113	0410401105	800	Иные бюджетные ассигнования	1,2	1,2	100,0
109	0113	0410401105	850	Уплата налогов, сборов и иных платежей	1,2	1,2	100,0
110	0113	0410401105	852	Уплата прочих налогов, сборов	1,2	1,2	100,0
111	0113	0430000000		Обеспечение реализации муниципальной программы «Повышение эффективности управления муниципальной собственностью и развитие градостроительства Арамильского городского округа»	1884,0	1031,8	54,8
112	0113	0430201001		Обеспечение деятельности Комитета по управлению муниципальным имуществом Арамильского городского округа	1884,0	1031,8	54,8
113	0113	0430201001	100	Расходы на выплаты персоналу в целях обеспечения выполнения функций государственными (муниципальными) органами, казенными учреждениями, органами управления государственными внебюджетными фондами	1718,0	1024,0	59,6
114	0113	0430201001	120	Расходы на выплаты персоналу государственных (муниципальных) органов	1718,0	1024,0	59,6
115	0113	0430201001	121	Фонд оплаты труда государственных (муниципальных) органов	1321,8	825,1	62,4
116	0113	0430201001	129	Взносы по обязательному социальному страхованию на выплаты денежного содержания и иные выплаты работникам государственных (муниципальных) органов	396,2	198,9	50,2
117	0113	0430201001	200	Закупка товаров, работ и услуг для обеспечения государственных (муниципальных) нужд	166,0	7,8	4,7
118	0113	0430201001	240	Иные закупки товаров, работ и услуг для обеспечения государственных (муниципальных) нужд	166,0	7,8	4,7
119	0113	0430201001	244	Прочая закупка товаров, работ и услуг	166,0	7,8	4,7
120	0113	1000000000		Муниципальная программа «Развитие культуры, средств массовой информации и обеспечение хранения фонда архивных документов в Арамильском городском округе до 2024 года»	1357,6	844,7	62,2
121	0113	1030000000		Обеспечение деятельности по комплектованию, учету, хранению и использованию архивных документов в Арамильском городском округе	1357,6	844,7	62,2
122	0113	1030446100		Осуществление государственного учета документов Архивного фонда Российской Федерации, Архивного фонда Свердловской области в муниципальном архиве и осуществление ведения фондового каталога	159,0	91,9	57,8
123	0113	1030446100	200	Закупка товаров, работ и услуг для обеспечения государственных (муниципальных) нужд	159,0	91,9	57,8
124	0113	1030446100	240	Иные закупки товаров, работ и услуг для обеспечения государственных (муниципальных) нужд	159,0	91,9	57,8
125	0113	1030446100	244	Прочая закупка товаров, работ и услуг	159,0	91,9	57,8
126	0113	1030501601		Содержание муниципального казенного учреждения «Муниципальный архив Арамильского городского округа»	1198,6	752,8	62,8

127	0113	1030501601	100	Расходы на выплаты персоналу в целях обеспечения выполнения функций государственными (муниципальными) органами, казенными учреждениями, органами управления государственными внебюджетными фондами	1187,6	752,8	63,4
128	0113	1030501601	110	Расходы на выплаты персоналу казенных учреждений	1187,6	752,8	63,4
129	0113	1030501601	111	Фонд оплаты труда учреждений	912,1	625,3	68,6
130	0113	1030501601	119	Взносы по обязательному социальному страхованию на выплаты по оплате труда работников и иные выплаты работникам учреждений	275,5	127,5	46,3
131	0113	1030501601	200	Закупка товаров, работ и услуг для обеспечения государственных (муниципальных) нужд	10,9	0,0	0,0
132	0113	1030501601	240	Иные закупки товаров, работ и услуг для обеспечения государственных (муниципальных) нужд	10,9	0,0	0,0
133	0113	1030501601	244	Прочая закупка товаров, работ и услуг	10,9	0,0	0,0
134	0113	1030501601	800	Иные бюджетные ассигнования	0,1	0,0	0,0
135	0113	1030501601	853	Уплата иных платежей	0,1	0,0	0,0
136	0113	9900000000		Непрограммное направление деятельности	1714,3	1264,2	73,7
137	0113	9900001001		Обеспечение деятельности муниципальных органов (центральный аппарат)	35,6	14,0	39,3
138	0113	9900001001	200	Закупка товаров, работ и услуг для обеспечения государственных (муниципальных) нужд	35,6	14,0	39,3
139	0113	9900001001	240	Иные закупки товаров, работ и услуг для обеспечения государственных (муниципальных) нужд	35,6	14,0	39,3
140	0113	9900001001	244	Прочая закупка товаров, работ и услуг	35,6	14,0	39,3
141	0113	9900001070		Выполнение других обязательств городского округа	229,1	196,3	85,7
142	0113	9900001070	100	Расходы на выплаты персоналу в целях обеспечения выполнения функций государственными (муниципальными) органами, казенными учреждениями, органами управления государственными внебюджетными фондами	8,5	8,5	100,0
143	0113	9900001070	110	Расходы на выплаты персоналу казенных учреждений	8,5	8,5	100,0
144	0113	9900001070	112	Иные выплаты персоналу учреждений, за исключением фонда оплаты труда	8,5	8,5	100,0
145	0113	9900001070	200	Закупка товаров, работ и услуг для обеспечения государственных (муниципальных) нужд	220,7	187,8	85,1
146	0113	9900001070	240	Иные закупки товаров, работ и услуг для обеспечения государственных (муниципальных) нужд	220,7	187,8	85,1
147	0113	9900001070	244	Прочая закупка товаров, работ и услуг	220,7	187,8	85,1
148	0113	9900001090		Создание материально-технических условий для обеспечения исполнения муниципальных программ	13,7	13,7	100,0
149	0113	9900001090	200	Закупка товаров, работ и услуг для обеспечения государственных (муниципальных) нужд	13,7	13,7	100,0
150	0113	9900001090	240	Иные закупки товаров, работ и услуг для обеспечения государственных (муниципальных) нужд	13,7	13,7	100,0
151	0113	9900001090	244	Прочая закупка товаров, работ и услуг	13,7	13,7	100,0
152	0113	9900001101		Резервные фонды местных администраций	784,2	784,2	100,0
153	0113	9900001101	200	Закупка товаров, работ и услуг для обеспечения государственных (муниципальных) нужд	784,2	784,2	100,0
154	0113	9900001101	240	Иные закупки товаров, работ и услуг для обеспечения государственных (муниципальных) нужд	784,2	784,2	100,0
155	0113	9900001101	244	Прочая закупка товаров, работ и услуг	784,2	784,2	100,0
156	0113	9900001102		Исполнение судебных актов, предусматривающих обращение взыскания на средства местного бюджета и средства учреждений бюджетной сферы	246,2	183,2	74,4
157	0113	9900001102	800	Иные бюджетные ассигнования	246,2	183,2	74,4
158	0113	9900001102	830	Исполнение судебных актов	246,2	183,2	74,4
159	0113	9900001102	831	Исполнение судебных актов Российской Федерации и мировых соглашений по возмещению причиненного вреда	246,2	183,2	74,4
160	0113	9900041100		Осуществление государственного полномочия Свердловской области по определению перечня должностных лиц, уполномоченных составлять протоколы об административных правонарушениях, предусмотренных законом Свердловской области	0,2	0,0	0,0
161	0113	9900041100	200	Закупка товаров, работ и услуг для обеспечения государственных (муниципальных) нужд	0,2	0,0	0,0
162	0113	9900041100	240	Иные закупки товаров, работ и услуг для обеспечения государственных (муниципальных) нужд	0,2	0,0	0,0
163	0113	9900041100	244	Прочая закупка товаров, работ и услуг	0,2	0,0	0,0
164	0113	9900041200		Осуществление государственного полномочия Свердловской области по созданию административных комиссий	115,2	72,8	63,2
165	0113	9900041200	100	Расходы на выплаты персоналу в целях обеспечения выполнения функций государственными (муниципальными) органами, казенными учреждениями, органами управления государственными внебюджетными фондами	64,9	38,5	59,3
166	0113	9900041200	120	Расходы на выплаты персоналу государственных (муниципальных) органов	64,9	38,5	59,3
167	0113	9900041200	121	Фонд оплаты труда государственных (муниципальных) органов	49,9	29,6	59,3
168	0113	9900041200	129	Взносы по обязательному социальному страхованию на выплаты денежного содержания и иные выплаты работникам государственных (муниципальных) органов	15,1	8,9	58,9
169	0113	9900041200	200	Закупка товаров, работ и услуг для обеспечения государственных (муниципальных) нужд	50,3	34,3	68,2
170	0113	9900041200	240	Иные закупки товаров, работ и услуг для обеспечения государственных (муниципальных) нужд	50,3	34,3	68,2
171	0113	9900041200	244	Прочая закупка товаров, работ и услуг	50,3	34,3	68,2
172	0113	9900054690		Подготовка и проведение Всероссийской переписи населения	290,1	0,0	0,0
173	0113	9900054690	200	Закупка товаров, работ и услуг для обеспечения государственных (муниципальных) нужд	290,1	0,0	0,0
174	0113	9900054690	240	Иные закупки товаров, работ и услуг для обеспечения государственных (муниципальных) нужд	290,1	0,0	0,0
175	0113	9900054690	244	Прочая закупка товаров, работ и услуг	290,1	0,0	0,0
176	0200			НАЦИОНАЛЬНАЯ ОБОРОНА	1082,1	669,8	61,9
177	0203			Мобилизационная и вневойсковая подготовка	1082,1	669,8	61,9
178	0203	1400000000		Муниципальная программа «Развитие молодежной политики и патриотическое воспитание граждан в Арамильском городском округе на 2020-2024 годы»	1082,1	669,8	61,9
179	0203	1420000000		Гражданское образование и патриотическое воспитание молодежи в Арамильском городском округе	1082,1	669,8	61,9
180	0203	1420901506		Осуществление государственных полномочий по первичному воинскому учету на территории Арамильского городского округа	7,0	7,0	100,0
181	0203	1420901506	200	Закупка товаров, работ и услуг для обеспечения государственных (муниципальных) нужд	7,0	7,0	100,0
182	0203	1420901506	240	Иные закупки товаров, работ и услуг для обеспечения государственных (муниципальных) нужд	7,0	7,0	100,0
183	0203	1420901506	244	Прочая закупка товаров, работ и услуг	7,0	7,0	100,0
184	0203	1420951180		Осуществление государственных полномочий по первичному воинскому учету на территории Арамильского городского округа	1075,1	662,8	61,7
185	0203	1420951180	100	Расходы на выплаты персоналу в целях обеспечения выполнения функций государственными (муниципальными) органами, казенными учреждениями, органами управления государственными внебюджетными фондами	1075,1	662,8	61,7
186	0203	1420951180	120	Расходы на выплаты персоналу государственных (муниципальных) органов	1075,1	662,8	61,7
187	0203	1420951180	121	Фонд оплаты труда государственных (муниципальных) органов	826,9	512,8	62,0
188	0203	1420951180	129	Взносы по обязательному социальному страхованию на выплаты денежного содержания и иные выплаты работникам государственных (муниципальных) органов	248,2	150,0	60,4
189	0300			НАЦИОНАЛЬНАЯ БЕЗОПАСНОСТЬ И ПРАВООХРАНИТЕЛЬНАЯ ДЕЯТЕЛЬНОСТЬ	7652,6	4841,0	63,3
190	0309			Защита населения и территории от чрезвычайных ситуаций природного и техногенного характера, гражданская оборона	7431,8	4723,4	63,6
191	0309	0600000000		Муниципальная программа «Обеспечение общественной безопасности на территории Арамильского городского округа»	7431,8	4723,4	63,6
192	0309	0610000000		Гражданская оборона и защита от чрезвычайных ситуаций	7431,8	4723,4	63,6
193	0309	0610101105		Осуществление деятельности муниципального казенного учреждения «Единая дежурно-диспетчерская служба Арамильского городского округа»	6820,5	4142,8	60,7
194	0309	0610101105	100	Расходы на выплаты персоналу в целях обеспечения выполнения функций государственными (муниципальными) органами, казенными учреждениями, органами управления государственными внебюджетными фондами	6220,5	3850,1	61,9
195	0309	0610101105	110	Расходы на выплаты персоналу казенных учреждений	6220,5	3850,1	61,9
196	0309	0610101105	111	Фонд оплаты труда учреждений	4655,3	2922,1	62,8
197	0309	0610101105	112	Иные выплаты персоналу учреждений, за исключением фонда оплаты труда	124,7	124,7	100,0
198	0309	0610101105	119	Взносы по обязательному социальному страхованию на выплаты по оплате труда работников и иные выплаты работникам учреждений	1440,6	803,3	55,8
199	0309	0610101105	200	Закупка товаров, работ и услуг для обеспечения государственных (муниципальных) нужд	566,0	292,7	51,7
200	0309	0610101105	240	Иные закупки товаров, работ и услуг для обеспечения государственных (муниципальных) нужд	566,0	292,7	51,7
201	0309	0610101105	244	Прочая закупка товаров, работ и услуг	566,0	292,7	51,7
202	0309	0610101105	800	Иные бюджетные ассигнования	34,0	0,0	0,0
203	0309	0610101105	850	Уплата налогов, сборов и иных платежей	34,0	0,0	0,0
204	0309	0610101105	851	Уплата налога на имущество организаций и земельного налога	34,0	0,0	0,0
205	0309	0610201202		Развитие материально-технической базы гражданской обороны и защиты населения	611,3	580,5	95,0
206	0309	0610201202	200	Закупка товаров, работ и услуг для обеспечения государственных (муниципальных) нужд	611,3	580,5	95,0
207	0309	0610201202	240	Иные закупки товаров, работ и услуг для обеспечения государственных (муниципальных) нужд	611,3	580,5	95,0
208	0309	0610201202	244	Прочая закупка товаров, работ и услуг	611,3	580,5	95,0
209	0310			Обеспечение пожарной безопасности	177,0	117,6	66,4
210	0310	0600000000		Муниципальная программа «Обеспечение общественной безопасности на территории Арамильского городского округа»	177,0	117,6	66,4
211	0310	0620000000		Пожарная безопасность	177,0	117,6	66,4
212	0310	0620101203		Обеспечение первичных мер пожарной безопасности	177,0	117,6	66,4
213	0310	0620101203	200	Закупка товаров, работ и услуг для обеспечения государственных (муниципальных) нужд	177,0	117,6	66,4
214	0310	0620101203	240	Иные закупки товаров, работ и услуг для обеспечения государственных (муниципальных) нужд	177,0	117,6	66,4
215	0310	0620101203	244	Прочая закупка товаров, работ и услуг	177,0	117,6	66,4
216	0314			Другие вопросы в области национальной безопасности и правоохранительной деятельности	43,8	0,0	0,0
217	0314	0600000000		Муниципальная программа «Обеспечение общественной безопасности на территории Арамильского городского округа»	43,8	0,0	0,0
218	0314	0640000000		Профилактика правонарушений в Арамильском городском округе	43,8	0,0	0,0
219	0314	0640601204		Создание условий для деятельности добровольческих общественных формирований населения по охране общественного порядка	43,8	0,0	0,0
220	0314	0640601204	600	Предоставление субсидий бюджетным, автономным учреждениям и иным некоммерческим организациям	43,8	0,0	0,0
221	0314	0640601204	630	Субсидии некоммерческим организациям (за исключением государственных (муниципальных) учреждений)	43,8	0,0	0,0
222	0314	0640601204	632	Субсидии (гранты в форме субсидий), подлежащие казначейскому сопровождению	43,8	0,0	0,0
223	0400			НАЦИОНАЛЬНАЯ ЭКОНОМИКА	99688,8	70152,0	70,4
224	0405			Сельское хозяйство и рыболовство	431,2	273,3	63,4
225	0405	0300000000		Муниципальная программа «Развитие жилищно-коммунального хозяйства и повышение энергетической эффективности в Арамильском городском округе до 2024 года»	431,2	273,3	63,4
226	0405	0320000000		Чистая среда	431,2	273,3	63,4
227	0405	0321301306		Осуществление государственного полномочия Свердловской области при организации деятельности по обращению с животными без владельцев	5,0	0,0	0,0
228	0405	0321301306	200	Закупка товаров, работ и услуг для обеспечения государственных (муниципальных) нужд	5,0	0,0	0,0

229	0405	0321301306	240	Иные закупки товаров, работ и услуг для обеспечения государственных (муниципальных) нужд	5,0	0,0	0,0
230	0405	0321301306	244	Прочая закупка товаров, работ и услуг	5,0	0,0	0,0
231	0405	0321342П00		Осуществление государственного полномочия Свердловской области при организации деятельности по обращению с животными без владельцев	426,2	273,3	64,1
232	0405	0321342П00	200	Закупка товаров, работ и услуг для обеспечения государственных (муниципальных) нужд	426,2	273,3	64,1
233	0405	0321342П00	240	Иные закупки товаров, работ и услуг для обеспечения государственных (муниципальных) нужд	426,2	273,3	64,1
234	0405	0321342П00	244	Прочая закупка товаров, работ и услуг	426,2	273,3	64,1
235	0406			Водное хозяйство	1168,1	647,0	55,4
236	0406	0300000000		Муниципальная программа «Развитие жилищно-коммунального хозяйства и повышение энергетической эффективности в Арамильском городском округе до 2024 года»	1168,1	647,0	55,4
237	0406	0320000000		Чистая среда	1168,1	647,0	55,4
238	0406	0321501301		Содержание и ремонт плотины	1168,1	647,0	55,4
239	0406	0321501301	600	Предоставление субсидий бюджетным, автономным учреждениям и иным некоммерческим организациям	1168,1	647,0	55,4
240	0406	0321501301	610	Субсидии бюджетным учреждениям	1168,1	647,0	55,4
241	0406	0321501301	611	Субсидии бюджетным учреждениям на финансовое обеспечение государственного (муниципального) задания на оказание государственных (муниципальных) услуг (выполнение работ)	1018,1	612,2	60,1
242	0406	0321501301	612	Субсидии бюджетным учреждениям на иные цели	150,0	34,8	23,2
243	0408			Транспорт	11,3	11,3	100,0
244	0408	1500000000		Муниципальная программа «Развитие дорожного хозяйства и транспортной инфраструктуры на территории Арамильского городского округа»	11,3	11,3	100,0
245	0408	1520000000		Развитие транспортной инфраструктуры Арамильского городского округа до 2024 года	11,3	11,3	100,0
246	0408	1520401305		Организация регулярных перевозок пассажиров и багажа по муниципальным маршрутам на территории Арамильского городского округа	11,3	11,3	100,0
247	0408	1520401305	200	Закупка товаров, работ и услуг для обеспечения государственных (муниципальных) нужд	11,3	11,3	100,0
248	0408	1520401305	240	Иные закупки товаров, работ и услуг для обеспечения государственных (муниципальных) нужд	11,3	11,3	100,0
249	0408	1520401305	244	Прочая закупка товаров, работ и услуг	11,3	11,3	100,0
250	0409			Дорожное хозяйство (дорожные фонды)	58770,1	43775,7	74,5
251	0409	1500000000		Муниципальная программа «Развитие дорожного хозяйства и транспортной инфраструктуры на территории Арамильского городского округа»	58770,1	43775,8	74,5
252	0409	1510000000		Развитие дорожного хозяйства на территории Арамильского городского округа до 2024 года	58759,1	43765,2	74,5
253	0409	1510144600		Реконструкция, ремонт и содержание дорог	53580,0	40051,4	74,8
254	0409	1510144600	600	Предоставление субсидий бюджетным, автономным учреждениям и иным некоммерческим организациям	53580,0	40051,4	74,8
255	0409	1510144600	610	Субсидии бюджетным учреждениям	53580,0	40051,4	74,8
256	0409	1510144600	612	Субсидии бюджетным учреждениям на иные цели	53580,0	40051,4	74,8
257	0409	15101S4600		Реконструкция, ремонт и содержание дорог	2820,0	2789,3	98,9
258	0409	15101S4600	600	Предоставление субсидий бюджетным, автономным учреждениям и иным некоммерческим организациям	2820,0	2789,3	98,9
259	0409	15101S4600	610	Субсидии бюджетным учреждениям	2820,0	2789,3	98,9
260	0409	15101S4600	612	Субсидии бюджетным учреждениям на иные цели	2820,0	2789,3	98,9
261	0409	1510201401		Содержание дорожной сети (летнее и зимнее)	368,1	144,1	39,1
262	0409	1510201401	200	Закупка товаров, работ и услуг для обеспечения государственных (муниципальных) нужд	368,1	144,1	39,1
263	0409	1510201401	240	Иные закупки товаров, работ и услуг для обеспечения государственных (муниципальных) нужд	368,1	144,1	39,1
264	0409	1510201401	244	Прочая закупка товаров, работ и услуг	368,1	144,1	39,1
265	0409	1510301401		Покос травы и уборка мусора на придорожной территории	247,1	114,0	46,1
266	0409	1510301401	200	Закупка товаров, работ и услуг для обеспечения государственных (муниципальных) нужд	247,1	114,0	46,1
267	0409	1510301401	240	Иные закупки товаров, работ и услуг для обеспечения государственных (муниципальных) нужд	247,1	114,0	46,1
268	0409	1510301401	244	Прочая закупка товаров, работ и услуг	247,1	114,0	46,1
269	0409	1510401401		Приобретение технических реагентов	100,0	90,2	90,2
270	0409	1510401401	200	Закупка товаров, работ и услуг для обеспечения государственных (муниципальных) нужд	100,0	90,2	90,2
271	0409	1510401401	240	Иные закупки товаров, работ и услуг для обеспечения государственных (муниципальных) нужд	100,0	90,2	90,2
272	0409	1510401401	244	Прочая закупка товаров, работ и услуг	100,0	90,2	90,2
273	0409	1510501401		Ремонт и содержание дорожных знаков	323,7	300,0	92,7
274	0409	1510501401	200	Закупка товаров, работ и услуг для обеспечения государственных (муниципальных) нужд	323,7	300,0	92,7
275	0409	1510501401	240	Иные закупки товаров, работ и услуг для обеспечения государственных (муниципальных) нужд	323,7	300,0	92,7
276	0409	1510501401	244	Прочая закупка товаров, работ и услуг	323,7	300,0	92,7
277	0409	1510601401		Разметка дорог	712,1	0,0	0,0
278	0409	1510601401	200	Закупка товаров, работ и услуг для обеспечения государственных (муниципальных) нужд	712,1	0,0	0,0
279	0409	1510601401	240	Иные закупки товаров, работ и услуг для обеспечения государственных (муниципальных) нужд	712,1	0,0	0,0
280	0409	1510601401	244	Прочая закупка товаров, работ и услуг	712,1	0,0	0,0
281	0409	1510701401		Содержание, ремонт и модернизация светофорных объектов	608,1	276,2	45,4
282	0409	1510701401	200	Закупка товаров, работ и услуг для обеспечения государственных (муниципальных) нужд	8,1	8,0	98,8
283	0409	1510701401	240	Иные закупки товаров, работ и услуг для обеспечения государственных (муниципальных) нужд	8,1	8,0	98,8
284	0409	1510701401	244	Прочая закупка товаров, работ и услуг	8,1	8,0	98,8
285	0409	1510701401	600	Предоставление субсидий бюджетным, автономным учреждениям и иным некоммерческим организациям	600,0	268,2	44,7
286	0409	1510701401	610	Субсидии бюджетным учреждениям	600,0	268,2	44,7
287	0409	1510701401	612	Субсидии бюджетным учреждениям на иные цели	600,0	268,2	44,7
288	0409	1520000000		Развитие транспортной инфраструктуры Арамильского городского округа до 2024 года	11,0	10,6	96,4
289	0409	1520201401		Обустройство остановочных комплексов на территории Арамильского городского округа	11,0	10,6	96,4
290	0409	1520201401	200	Закупка товаров, работ и услуг для обеспечения государственных (муниципальных) нужд	11,0	10,6	96,4
291	0409	1520201401	240	Иные закупки товаров, работ и услуг для обеспечения государственных (муниципальных) нужд	11,0	10,6	96,4
292	0409	1520201401	244	Прочая закупка товаров, работ и услуг	11,0	10,6	96,4
293	0410			Связь и информатика	1980,2	1066,8	53,9
294	0410	0100000000		Муниципальная программа «Повышение эффективности управления муниципальными финансами Арамильского городского округа до 2024 года»	1158,0	698,8	60,3
295	0410	0150000000		Обеспечение реализации муниципальной программы «Повышение эффективности управления муниципальными финансами Арамильского городского округа до 2024 года»	1158,0	698,8	60,3
296	0410	0150301090		Повышение эффективности управления бюджетным процессом за счет применения автоматизированных систем	1158,0	698,8	60,3
297	0410	0150301090	200	Закупка товаров, работ и услуг для обеспечения государственных (муниципальных) нужд	1158,0	698,8	60,3
298	0410	0150301090	240	Иные закупки товаров, работ и услуг для обеспечения государственных (муниципальных) нужд	1158,0	698,8	60,3
299	0410	0150301090	244	Прочая закупка товаров, работ и услуг	1158,0	698,8	60,3
300	0410	1100000000		Муниципальная программа «Развитие кадровой политики в системе муниципального управления, противодействие коррупции, реализация мероприятий по улучшению условий охраны труда и развитие информационного общества в Арамильском городском округе до 2024 года»	728,4	368,0	50,5
301	0410	1140000000		Развитие информационного общества в Арамильском городском округе до 2024 года	728,4	368,0	50,5
302	0410	1140301303		Приобретение компьютерной техники, копировальной техники и иного оборудования с целью внедрения современных информационных технологий	122,9	112,5	91,5
303	0410	1140301303	200	Закупка товаров, работ и услуг для обеспечения государственных (муниципальных) нужд	122,9	112,5	91,5
304	0410	1140301303	240	Иные закупки товаров, работ и услуг для обеспечения государственных (муниципальных) нужд	122,9	112,5	91,5
305	0410	1140301303	242	Закупка товаров, работ, услуг в сфере информационно-коммуникационных технологий	122,9	112,5	91,5
306	0410	1140401303		Обеспечение доступа к сети Интернет муниципальных учреждений	600,0	250,0	41,7
307	0410	1140401303	200	Закупка товаров, работ и услуг для обеспечения государственных (муниципальных) нужд	600,0	250,0	41,7
308	0410	1140401303	240	Иные закупки товаров, работ и услуг для обеспечения государственных (муниципальных) нужд	600,0	250,0	41,7
309	0410	1140401303	242	Закупка товаров, работ, услуг в сфере информационно-коммуникационных технологий	600,0	250,0	41,7
310	0410	1140501303		Приобретение лицензионного системного программного обеспечения, пакетов прикладных программ, специализированного программного обеспечение, обновление существующего программного обеспечения	5,5	5,5	100,0
311	0410	1140501303	200	Закупка товаров, работ и услуг для обеспечения государственных (муниципальных) нужд	5,5	5,5	100,0
312	0410	1140501303	240	Иные закупки товаров, работ и услуг для обеспечения государственных (муниципальных) нужд	5,5	5,5	100,0
313	0410	1140501303	242	Закупка товаров, работ, услуг в сфере информационно-коммуникационных технологий	5,5	5,5	100,0
314	0410	9900000000		Непрограммное направление деятельности	93,8	0,0	0,0
315	0410	9900001070		Выполнение других обязательств городского округа	93,8	0,0	0,0
316	0410	9900001070	200	Закупка товаров, работ и услуг для обеспечения государственных (муниципальных) нужд	93,8	0,0	0,0
317	0410	9900001070	240	Иные закупки товаров, работ и услуг для обеспечения государственных (муниципальных) нужд	93,8	0,0	0,0
318	0410	9900001070	244	Прочая закупка товаров, работ и услуг	93,8	0,0	0,0
319	0412			Другие вопросы в области национальной экономики	37327,9	24377,9	65,3
320	0412	0200000000		Муниципальная программа «Повышение инвестиционной привлекательности Арамильского городского округа и создание условий для обеспечения жителей качественными и безопасными услугами потребительского рынка до 2024 года»	575,9	433,4	75,3
321	0412	0210000000		Развитие малого и среднего предпринимательства и создание благоприятных условий для осуществления инвестиционной деятельности	570,0	427,5	75,0
322	0412	0210101305		Создание и обеспечение деятельности организаций инфраструктуры поддержки субъектов малого и среднего предпринимательства	570,0	427,5	75,0
323	0412	0210101305	600	Предоставление субсидий бюджетным, автономным учреждениям и иным некоммерческим организациям	570,0	427,5	75,0
324	0412	0210101305	630	Субсидии некоммерческим организациям (за исключением государственных (муниципальных) учреждений)	570,0	427,5	75,0
325	0412	0210101305	632	Субсидии (гранты в форме субсидий), подлежащие казначейскому сопровождению	570,0	427,5	75,0
326	0412	0240000000		Защита прав потребителей	5,9	5,9	100,0
327	0412	0240301305		Проведение конкурсов и мероприятий, посвященных Всемирному Дню защиты прав потребителей	5,9	5,9	100,0
328	0412	0240301305	200	Закупка товаров, работ и услуг для обеспечения государственных (муниципальных) нужд	5,9	5,9	100,0
329	0412	0240301305	240	Иные закупки товаров, работ и услуг для обеспечения государственных (муниципальных) нужд	5,9	5,9	100,0
330	0412	0240301305	244	Прочая закупка товаров, работ и услуг	5,9	5,9	100,0
331	0412	0300000000		Муниципальная программа «Развитие жилищно-коммунального хозяйства и повышение энергетической эффективности в Арамильском городском округе до 2024 года»	5005,0	0,0	0,0
332	0412	0310000000		Развитие коммунальной инфраструктуры	5005,0	0,0	0,0
333	0412	0310601305		Подготовка проектной документации и проведение экспертизы объектов коммунальной инфраструктуре	2950,0	0,0	0,0
334	0412	0310601305	400	Капитальные вложения в объекты государственной (муниципальной) собственности	2950,0	0,0	0,0

335	0412	0310601305	460	Субсидии бюджетным и автономным учреждениям, государственным (муниципальным) унитарным предприятиям на осуществление капитальных вложений в объекты капитального строительства государственной (муниципальной) собственности или приобретение объектов недвижимого имущества в государственную (муниципальную) собственность	2950,0	0,0	0,0
336	0412	0310601305	464	Субсидии на осуществление капитальных вложений в объекты капитального строительства государственной (муниципальной) собственности бюджетным учреждениям	2950,0	0,0	0,0
337	0412	0310601310		Подготовка проектной документации и проведение экспертизы объектов коммунальной инфраструктуры	2055,0	0,0	0,0
338	0412	0310601310	600	Предоставление субсидий бюджетным, автономным учреждениям и иным некоммерческим организациям	2055,0	0,0	0,0
339	0412	0310601310	610	Субсидии бюджетным учреждениям	2055,0	0,0	0,0
340	0412	0310601310	612	Субсидии бюджетным учреждениям на иные цели	2055,0	0,0	0,0
341	0412	0400000000		Муниципальная программа «Повышение эффективности управления муниципальной собственностью и развитие градостроительства Арамильского городского округа до 2024 года»	21066,1	17076,8	81,1
342	0412	0410000000		Управление муниципальной собственностью Арамильского городского округа	16447,2	14024,8	85,3
343	0412	0410201104		Компенсация за изъятие земельного участка с объектами недвижимого имущества для муниципальных нужд	11872,0	11414,0	96,1
344	0412	0410201104	800	Иные бюджетные ассигнования	11872,0	11414,0	96,1
345	0412	0410201104	850	Уплата налогов, сборов и иных платежей	11872,0	11414,0	96,1
346	0412	0410201104	853	Уплата иных платежей	11872,0	11414,0	96,1
347	0412	0410301105		Обеспечение деятельности муниципального казенного учреждения «Центр земельных отношений и муниципального имущества Арамильского городского округа»	4575,2	2610,8	57,1
348	0412	0410301105	100	Расходы на выплаты персоналу в целях обеспечения выполнения функций государственными (муниципальными) органами, казенными учреждениями, органами управления государственными внебюджетными фондами	4505,5	2590,8	57,5
349	0412	0410301105	110	Расходы на выплаты персоналу казенных учреждений	4505,5	2590,8	57,5
350	0412	0410301105	111	Фонд оплаты труда учреждений	3464,8	1913,5	55,2
351	0412	0410301105	112	Иные выплаты персоналу учреждений, за исключением фонда оплаты труда	0,4	0,4	100,0
352	0412	0410301105	119	Взносы по обязательному социальному страхованию на выплаты по оплате труда работников и иные выплаты работникам учреждений	1040,4	676,9	65,1
353	0412	0410301105	200	Закупка товаров, работ и услуг для обеспечения государственных (муниципальных) нужд	69,7	20,0	28,7
354	0412	0410301105	240	Иные закупки товаров, работ и услуг для обеспечения государственных (муниципальных) нужд	69,7	20,0	28,7
355	0412	0410301105	244	Прочая закупка товаров, работ и услуг	69,7	20,0	28,7
356	0412	0420000000		Развитие градостроительства Арамильского городского округа	4618,9	3052,0	66,1
357	0412	0420101106		Подготовка проектов планировки и межевания территории Арамильского городского округа	460,0	460,0	100,0
358	0412	0420101106	200	Закупка товаров, работ и услуг для обеспечения государственных (муниципальных) нужд	460,0	460,0	100,0
359	0412	0420101106	240	Иные закупки товаров, работ и услуг для обеспечения государственных (муниципальных) нужд	460,0	460,0	100,0
360	0412	0420101106	244	Прочая закупка товаров, работ и услуг	460,0	460,0	100,0
361	0412	0420301106		Внесение изменений в правила землепользования и застройки, генеральный план Арамильского городского округа	1390,0	1110,0	79,9
362	0412	0420301106	200	Закупка товаров, работ и услуг для обеспечения государственных (муниципальных) нужд	1390,0	1110,0	79,9
363	0412	0420301106	240	Иные закупки товаров, работ и услуг для обеспечения государственных (муниципальных) нужд	1390,0	1110,0	79,9
364	0412	0420301106	244	Прочая закупка товаров, работ и услуг	1390,0	1110,0	79,9
365	0412	0420401106		Установка границ территориальных зон Арамильского городского округа и установление границ населенных пунктов	1980,0	860,0	43,4
366	0412	0420401106	200	Закупка товаров, работ и услуг для обеспечения государственных (муниципальных) нужд	1980,0	860,0	43,4
367	0412	0420401106	240	Иные закупки товаров, работ и услуг для обеспечения государственных (муниципальных) нужд	1980,0	860,0	43,4
368	0412	0420401106	244	Прочая закупка товаров, работ и услуг	1980,0	860,0	43,4
369	0412	0420401305		Установка границ территориальных зон Арамильского городского округа и установление границ населенных пунктов	622,0	622,0	100,0
370	0412	0420401305	200	Закупка товаров, работ и услуг для обеспечения государственных (муниципальных) нужд	622,0	622,0	100,0
371	0412	0420401305	240	Иные закупки товаров, работ и услуг для обеспечения государственных (муниципальных) нужд	622,0	622,0	100,0
372	0412	0420401305	244	Прочая закупка товаров, работ и услуг	622,0	622,0	100,0
373	0412	0420501302		Работы по лесоустройству территории	166,9	0,0	0,0
374	0412	0420501302	200	Закупка товаров, работ и услуг для обеспечения государственных (муниципальных) нужд	166,9	0,0	0,0
375	0412	0420501302	240	Иные закупки товаров, работ и услуг для обеспечения государственных (муниципальных) нужд	166,9	0,0	0,0
376	0412	0420501302	244	Прочая закупка товаров, работ и услуг	166,9	0,0	0,0
377	0412	1500000000		Муниципальная программа «Развитие дорожного хозяйства и транспортной инфраструктуры на территории Арамильского городского округа»	10680,9	6867,7	64,3
378	0412	1540000000		Обеспечение реализации муниципальной программы «Развитие дорожного хозяйства и транспортной инфраструктуры на территории Арамильского городского округа до 2024 года»	10680,9	6867,7	64,3
379	0412	1540101105		Обеспечение деятельности муниципального бюджетного учреждения «Арамильская Служба Заказчика»	10680,9	6867,7	64,3
380	0412	1540101105	600	Предоставление субсидий бюджетным, автономным учреждениям и иным некоммерческим организациям	10680,9	6867,7	64,3
381	0412	1540101105	610	Субсидии бюджетным учреждениям	10680,9	6867,7	64,3
382	0412	1540101105	611	Субсидии бюджетным учреждениям на финансовое обеспечение государственного (муниципального) задания на оказание государственных (муниципальных) услуг (выполнение работ)	10680,9	6867,7	64,3
383	0500			ЖИЛИЩНО-КОММУНАЛЬНОЕ ХОЗЯЙСТВО	81328,4	54923,2	67,5
384	0501			Жилищное хозяйство	17205,6	16239,7	94,4
385	0501	0400000000		Муниципальная программа «Повышение эффективности управления муниципальной собственностью и развитие градостроительства Арамильского городского округа до 2024 года»	3269,2	2516,7	77,0
386	0501	0410000000		Управление муниципальной собственностью Арамильского городского округа	3269,2	2516,7	77,0
387	0501	0410501310		Содержание и ремонт муниципального имущества, в том числе оплата коммунальных услуг	816,6	318,5	39,0
388	0501	0410501310	200	Закупка товаров, работ и услуг для обеспечения государственных (муниципальных) нужд	816,6	318,5	39,0
389	0501	0410501310	240	Иные закупки товаров, работ и услуг для обеспечения государственных (муниципальных) нужд	816,6	318,5	39,0
390	0501	0410501310	244	Прочая закупка товаров, работ и услуг	816,6	318,5	39,0
391	0501	0410601310		Уплата взносов на капитальный ремонт жилых помещений муниципального жилого фонда	712,1	496,4	69,7
392	0501	0410601310	200	Закупка товаров, работ и услуг для обеспечения государственных (муниципальных) нужд	712,1	496,4	69,7
393	0501	0410601310	240	Иные закупки товаров, работ и услуг для обеспечения государственных (муниципальных) нужд	712,1	496,4	69,7
394	0501	0410601310	244	Прочая закупка товаров, работ и услуг	712,1	496,4	69,7
395	0501	0410701310		Снос домов	1740,4	1701,8	97,8
396	0501	0410701310	600	Предоставление субсидий бюджетным, автономным учреждениям и иным некоммерческим организациям	1740,4	1701,8	97,8
397	0501	0410701310	610	Субсидии бюджетным учреждениям	1740,4	1701,8	97,8
398	0501	0410701310	612	Субсидии бюджетным учреждениям на иные цели	1740,4	1701,8	97,8
399	0501	1300000000		Муниципальная программа «Обеспечение жильем граждан Арамильского городского округа до 2024 года»	12948,7	12948,7	100,0
400	0501	1310000000		Переселение граждан из многоквартирных домов, признанных непригодными для проживания	12948,7	12948,7	100,0
401	0501	1310101310		Переселение граждан из жилых помещений, признанных непригодными для проживания	1123,0	1123,0	100,0
402	0501	1310101310	400	Капитальные вложения в объекты государственной (муниципальной) собственности	1123,0	1123,0	100,0
403	0501	1310101310	410	Бюджетные инвестиции	1123,0	1123,0	100,0
404	0501	1310101310	412	Бюджетные инвестиции на приобретение объектов недвижимого имущества в государственную (муниципальную) собственность	1123,0	1123,0	100,0
405	0501	131F367483		Переселение граждан из жилых помещений, признанных непригодными для проживания	9886,0	9886,0	100,0
406	0501	131F367483	400	Капитальные вложения в объекты государственной (муниципальной) собственности	9886,0	9886,0	100,0
407	0501	131F367483	410	Бюджетные инвестиции	9886,0	9886,0	100,0
408	0501	131F367483	412	Бюджетные инвестиции на приобретение объектов недвижимого имущества в государственную (муниципальную) собственность	9886,0	9886,0	100,0
409	0501	131F367484		Переселение граждан из жилых помещений, признанных непригодными для проживания	319,5	319,5	100,0
410	0501	131F367484	400	Капитальные вложения в объекты государственной (муниципальной) собственности	319,5	319,5	100,0
411	0501	131F367484	410	Бюджетные инвестиции	319,5	319,5	100,0
412	0501	131F367484	412	Бюджетные инвестиции на приобретение объектов недвижимого имущества в государственную (муниципальную) собственность	319,5	319,5	100,0
413	0501	131F36748S		Переселение граждан из жилых помещений, признанных непригодными для проживания	1600,5	1600,5	100,0
414	0501	131F36748S	400	Капитальные вложения в объекты государственной (муниципальной) собственности	1600,5	1600,5	100,0
415	0501	131F36748S	410	Бюджетные инвестиции	1600,5	1600,5	100,0
416	0501	131F36748S	412	Бюджетные инвестиции на приобретение объектов недвижимого имущества в государственную (муниципальную) собственность	1600,5	1600,5	100,0
417	0501	131F3S9602		Переселение граждан из аварийного жилищного фонда	19,7	19,7	100,0
418	0501	131F3S9602	400	Капитальные вложения в объекты государственной (муниципальной) собственности	19,7	19,7	100,0
419	0501	131F3S9602	410	Бюджетные инвестиции	19,7	19,7	100,0
420	0501	131F3S9602	412	Бюджетные инвестиции на приобретение объектов недвижимого имущества в государственную (муниципальную) собственность	19,7	19,7	100,0
421	0501	9900000000		Непрограммное направление деятельности	987,8	774,4	78,4
422	0501	9900001102		Исполнение судебных актов, предусматривающих обращение взыскания на средства местного бюджета и средства учреждений бюджетной сферы	49,3	49,3	100,0
423	0501	9900001102	800	Иные бюджетные ассигнования	49,3	49,3	100,0
424	0501	9900001102	830	Исполнение судебных актов	49,3	49,3	100,0
425	0501	9900001102	831	Исполнение судебных актов Российской Федерации и мировых соглашений по возмещению причиненного вреда	49,3	49,3	100,0
426	0501	9900040700		Резервные фонды Правительства Свердловской области	938,5	725,1	77,3
427	0501	9900040700	200	Закупка товаров, работ и услуг для обеспечения государственных (муниципальных) нужд	372,0	372,0	100,0
428	0501	9900040700	240	Иные закупки товаров, работ и услуг для обеспечения государственных (муниципальных) нужд	372,0	372,0	100,0
429	0501	9900040700	244	Прочая закупка товаров, работ и услуг	372,0	372,0	100,0
430	0501	9900040700	600	Предоставление субсидий бюджетным, автономным учреждениям и иным некоммерческим организациям	566,5	353,1	62,3
431	0501	9900040700	630	Субсидии некоммерческим организациям (за исключением государственных (муниципальных) учреждений)	566,5	353,1	62,3
432	0501	9900040700	631	Субсидии на возмещение недополученных доходов и (или) возмещение фактически понесенных затрат	566,5	353,1	62,3
433	0502			Коммунальное хозяйство	19784,5	6305,7	31,9
434	0502	0300000000		Муниципальная программа «Развитие жилищно-коммунального хозяйства и повышение энергетической эффективности в Арамильском городском округе до 2024 года»	19634,5	6305,7	32,1
435	0502	0310000000		Развитие коммунальной инфраструктуры	19634,5	6305,7	32,1
436	0502	0310501310		Строительство объектов коммунальной инфраструктуры	5000,0	940,8	18,8
437	0502	0310501310	400	Капитальные вложения в объекты государственной (муниципальной) собственности	5000,0	940,8	18,8

438	0502	0310501310	460	Субсидии бюджетным и автономным учреждениям, государственным (муниципальным) унитарным предприятиям на осуществление капитальных вложений в объекты капитального строительства государственной (муниципальной) собственности или приобретение объектов недвижимого имущества в государственную (муниципальную) собственность	5000,0	940,8	18,8
439	0502	0310501310	464	Субсидии на осуществление капитальных вложений в объекты капитального строительства государственной (муниципальной) собственности бюджетным учреждениям	5000,0	940,8	18,8
440	0502	03105S9605		Мероприятия по реконструкции, строительству, капитальному ремонту объектов коммунальной инфраструктуры	9269,6	0,0	0,0
441	0502	03105S9605	400	Капитальные вложения в объекты государственной (муниципальной) собственности	9269,6	0,0	0,0
442	0502	03105S9605	410	Бюджетные инвестиции	9269,6	0,0	0,0
443	0502	03105S9605	414	Бюджетные инвестиции в объекты капитального строительства государственной (муниципальной) собственности	9269,6	0,0	0,0
444	0502	0310601310		Подготовка проектной документации и проведение экспертизы объектов коммунальной инфраструктуры	40,0	40,0	100,0
445	0502	0310601310	200	Закупка товаров, работ и услуг для обеспечения государственных (муниципальных) нужд	40,0	40,0	100,0
446	0502	0310601310	240	Иные закупки товаров, работ и услуг для обеспечения государственных (муниципальных) нужд	40,0	40,0	100,0
447	0502	0310601310	244	Прочая закупка товаров, работ и услуг	40,0	40,0	100,0
448	0502	0310742800		Предоставление муниципальной гарантии	5324,9	5324,9	100,0
449	0502	0310742800	800	Иные бюджетные ассигнования	5324,9	5324,9	100,0
450	0502	0310742800	840	Исполнение государственных (муниципальных) гарантий без права регрессного требования гаранта к принципалу или уступки гаранту прав требования бенефициара к принципалу	5324,9	5324,9	100,0
451	0502	0310742800	843	Исполнение муниципальных гарантий	5324,9	5324,9	100,0
452	0502	0400000000		Муниципальная программа «Повышение эффективности управления муниципальной собственностью и развитие градостроительства Арамильского городского округа до 2024 года»	150,0	0,0	0,0
453	0502	0410000000		Управление муниципальной собственностью Арамильского городского округа	150,0	0,0	0,0
454	0502	0410101305		Проведение кадастровых работ, технической инвентаризации, оценки движимого и недвижимого имущества	150,0	0,0	0,0
455	0502	0410101305	400	Капитальные вложения в объекты государственной (муниципальной) собственности	150,0	0,0	0,0
456	0502	0410101305	460	Субсидии бюджетным и автономным учреждениям, государственным (муниципальным) унитарным предприятиям на осуществление капитальных вложений в объекты капитального строительства государственной (муниципальной) собственности или приобретение объектов недвижимого имущества в государственную (муниципальную) собственность	150,0	0,0	0,0
457	0502	0410101305	464	Субсидии на осуществление капитальных вложений в объекты капитального строительства государственной (муниципальной) собственности бюджетным учреждениям	150,0	0,0	0,0
458	0503			Благоустройство	44338,3	32377,8	73,0
459	0503	0300000000		Муниципальная программа «Развитие жилищно-коммунального хозяйства и повышение энергетической эффективности в Арамильском городском округе до 2024 года»	10533,0	5207,8	49,4
460	0503	0320000000		Чистая среда	843,0	543,0	64,4
461	0503	0320501306		Вывоз снега с территории Арамильского городского округа	285,0	285,0	100,0
462	0503	0320501306	200	Закупка товаров, работ и услуг для обеспечения государственных (муниципальных) нужд	285,0	285,0	100,0
463	0503	0320501306	240	Иные закупки товаров, работ и услуг для обеспечения государственных (муниципальных) нужд	285,0	285,0	100,0
464	0503	0320501306	244	Прочая закупка товаров, работ и услуг	285,0	285,0	100,0
465	0503	0320901306		Организация субботников с последующим вывозом мусора, ремонт памятников	158,0	158,0	100,0
466	0503	0320901306	200	Закупка товаров, работ и услуг для обеспечения государственных (муниципальных) нужд	158,0	158,0	100,0
467	0503	0320901306	240	Иные закупки товаров, работ и услуг для обеспечения государственных (муниципальных) нужд	158,0	158,0	100,0
468	0503	0320901306	244	Прочая закупка товаров, работ и услуг	158,0	158,0	100,0
469	0503	0321101306		Спил аварийных деревьев, подрезка деревьев и кустарников	300,0	0,0	0,0
470	0503	0321101306	600	Предоставление субсидий бюджетным, автономным учреждениям и иным некоммерческим организациям	300,0	0,0	0,0
471	0503	0321101306	610	Субсидии бюджетным учреждениям	300,0	0,0	0,0
472	0503	0321101306	612	Субсидии бюджетным учреждениям на иные цели	300,0	0,0	0,0
473	0503	0321201306		Проведение плановой дератизации, дезинсекции, акарицидной обработки на открытой прилегающей территории к объектам образования, детским дошкольным учреждениям, а также в местах массового скопления людей	100,0	100,0	100,0
474	0503	0321201306	200	Закупка товаров, работ и услуг для обеспечения государственных (муниципальных) нужд	100,0	100,0	100,0
475	0503	0321201306	240	Иные закупки товаров, работ и услуг для обеспечения государственных (муниципальных) нужд	100,0	100,0	100,0
476	0503	0321201306	244	Прочая закупка товаров, работ и услуг	100,0	100,0	100,0
477	0503	0330000000		Энергосбережение и повышение энергетической эффективности	9690,0	4664,8	48,1
478	0503	0330501307		Уличное освещение, реализация энергосервисного контакта по модернизации объектов уличного освещения Арамильского городского округа	9690,0	4664,8	48,1
479	0503	0330501307	200	Закупка товаров, работ и услуг для обеспечения государственных (муниципальных) нужд	7740,0	4364,8	56,4
480	0503	0330501307	240	Иные закупки товаров, работ и услуг для обеспечения государственных (муниципальных) нужд	7740,0	4364,8	56,4
481	0503	0330501307	244	Прочая закупка товаров, работ и услуг	7740,0	4364,8	56,4
482	0503	0330501307	600	Предоставление субсидий бюджетным, автономным учреждениям и иным некоммерческим организациям	1950,0	300,0	15,4
483	0503	0330501307	610	Субсидии бюджетным учреждениям	1950,0	300,0	15,4
484	0503	0330501307	612	Субсидии бюджетным учреждениям на иные цели	1950,0	300,0	15,4
485	0503	1000000000		Муниципальная программа «Развитие культуры, средств массовой информации и обеспечение хранения фонда архивных документов в Арамильском городском округе до 2024 года»	560,2	170,0	30,3
486	0503	1010000000		Развитие культуры в Арамильском городском округе	560,2	170,0	30,3
487	0503	1011301602		Организация работ по содержанию городского фонтана и площади у Дворца культуры	560,2	170,0	30,3
488	0503	1011301602	600	Предоставление субсидий бюджетным, автономным учреждениям и иным некоммерческим организациям	560,2	170,0	30,3
489	0503	1011301602	610	Субсидии бюджетным учреждениям	560,2	170,0	30,3
490	0503	1011301602	612	Субсидии бюджетным учреждениям на иные цели	560,2	170,0	30,3
491	0503	1200000000		Муниципальная программа «Формирование современной среды Арамильского городского округа на 2018-2024 годы»	33245,1	27000,0	81,2
492	0503	1200201306		Комплексное благоустройство общественных территорий	3245,1	0,0	0,0
493	0503	1200201306	200	Закупка товаров, работ и услуг для обеспечения государственных (муниципальных) нужд	40,1	0,0	0,0
494	0503	1200201306	240	Иные закупки товаров, работ и услуг для обеспечения государственных (муниципальных) нужд	40,1	0,0	0,0
495	0503	1200201306	244	Прочая закупка товаров, работ и услуг	40,1	0,0	0,0
496	0503	1200201306	600	Предоставление субсидий бюджетным, автономным учреждениям и иным некоммерческим организациям	3205,0	0,0	0,0
497	0503	1200201306	610	Субсидии бюджетным учреждениям	3205,0	0,0	0,0
498	0503	1200201306	612	Субсидии бюджетным учреждениям на иные цели	3205,0	0,0	0,0
499	0503	120F255550		Комплексное благоустройство общественных территорий	30000,0	27000,0	90,0
500	0503	120F255550	600	Предоставление субсидий бюджетным, автономным учреждениям и иным некоммерческим организациям	30000,0	27000,0	90,0
501	0503	120F255550	610	Субсидии бюджетным учреждениям	30000,0	27000,0	90,0
502	0503	120F255550	612	Субсидии бюджетным учреждениям на иные цели	30000,0	27000,0	90,0
503	0600			ОХРАНА ОКРУЖАЮЩЕЙ СРЕДЫ	1658,4	180,7	10,9
504	0605			Другие вопросы в области охраны окружающей среды	1658,4	180,7	10,9
505	0605	0300000000		Муниципальная программа «Развитие жилищно-коммунального хозяйства и повышение энергетической эффективности в Арамильском городском округе до 2024 года»	1658,4	180,7	10,9
506	0605	0320000000		Чистая среда	1658,4	180,7	10,9
507	0605	0320101306		Рекультивация полигона твердых бытовых и промышленных отходов, расположенного по адресу: город Арамиль, улица Пролетарская, участок 86-А	1477,0	0,0	0,0
508	0605	0320101306	600	Предоставление субсидий бюджетным, автономным учреждениям и иным некоммерческим организациям	1477,0	0,0	0,0
509	0605	0320101306	610	Субсидии бюджетным учреждениям	1477,0	0,0	0,0
510	0605	0320101306	612	Субсидии бюджетным учреждениям на иные цели	1477,0	0,0	0,0
511	0605	0321001306		Ликвидация несанкционированных навалов мусора	146,6	146,0	99,6
512	0605	0321001306	600	Предоставление субсидий бюджетным, автономным учреждениям и иным некоммерческим организациям	146,6	146,0	99,6
513	0605	0321001306	610	Субсидии бюджетным учреждениям	146,6	146,0	99,6
514	0605	0321001306	612	Субсидии бюджетным учреждениям на иные цели	146,6	146,0	99,6
515	0605	0321401306		Утилизация отработанных люминесцентных ламп, ртутных термометров и батареек	34,8	34,7	99,7
516	0605	0321401306	200	Закупка товаров, работ и услуг для обеспечения государственных (муниципальных) нужд	34,8	34,7	99,7
517	0605	0321401306	240	Иные закупки товаров, работ и услуг для обеспечения государственных (муниципальных) нужд	34,8	34,7	99,7
518	0605	0321401306	244	Прочая закупка товаров, работ и услуг	34,8	34,7	99,7
519	0700			ОБРАЗОВАНИЕ	1005094,4	788905,9	78,5
520	0701			Дошкольное образование	196537,6	163894,7	83,4
521	0701	0900000000		Муниципальная программа «Развитие системы образования в Арамильском городском округе до 2024 года»	196537,6	163894,8	83,4
522	0701	0920000000		Развитие системы дошкольного образования в Арамильском городском округе	194223,5	161580,7	83,2
523	0701	0920145110		Финансовое обеспечение государственных гарантий реализации прав на получение общедоступного и бесплатного дошкольного образования в муниципальных дошкольных образовательных организациях (в части финансирования расходов на оплату труда работников дошкольных образовательных организаций)	122326,0	116489,0	95,2
524	0701	0920145110	600	Предоставление субсидий бюджетным, автономным учреждениям и иным некоммерческим организациям	122326,0	116489,0	95,2
525	0701	0920145110	610	Субсидии бюджетным учреждениям	18964,9	18109,6	95,5
526	0701	0920145110	611	Субсидии бюджетным учреждениям на финансовое обеспечение государственного (муниципального) задания на оказание государственных (муниципальных) услуг (выполнение работ)	18964,9	18109,6	95,5
527	0701	0920145110	620	Субсидии автономным учреждениям	103361,1	98379,4	95,2
528	0701	0920145110	621	Субсидии автономным учреждениям на финансовое обеспечение государственного (муниципального) задания на оказание государственных (муниципальных) услуг (выполнение работ)	103361,1	98379,4	95,2
529	0701	0920145120		Финансовое обеспечение государственных гарантий реализации прав на получение общедоступного и бесплатного дошкольного образования в муниципальных дошкольных образовательных организациях (в части финансирования расходов на приобретение учебников и учебных пособий, средств обучения, игр, игрушек)	2098,0	1573,6	75,0
530	0701	0920145120	600	Предоставление субсидий бюджетным, автономным учреждениям и иным некоммерческим организациям	2098,0	1573,6	75,0
531	0701	0920145120	610	Субсидии бюджетным учреждениям	281,0	150,8	53,7
532	0701	0920145120	611	Субсидии бюджетным учреждениям на финансовое обеспечение государственного (муниципального) задания на оказание государственных (муниципальных) услуг (выполнение работ)	281,0	150,8	53,7
533	0701	0920145120	620	Субсидии автономным учреждениям	1817,0	1422,8	78,3

534	0701	0920145120	621	Субсидии автономным учреждениям на финансовое обеспечение государственного (муниципального) задания на оказание государственных (муниципальных) услуг (выполнение работ)	1817,0	1422,8	78,3
535	0701	0920201501		Организация предоставления дошкольного образования, создание условий для присмотра и ухода за детьми, содержания детей в муниципальных образовательных организациях	69799,5	43518,1	62,3
536	0701	0920201501	600	Предоставление субсидий бюджетным, автономным учреждениям и иным некоммерческим организациям	69799,5	43518,1	62,3
537	0701	0920201501	610	Субсидии бюджетным учреждениям	11031,0	7024,3	63,7
538	0701	0920201501	611	Субсидии бюджетным учреждениям на финансовое обеспечение государственного (муниципального) задания на оказание государственных (муниципальных) услуг (выполнение работ)	11031,0	7024,3	63,7
539	0701	0920201501	620	Субсидии автономным учреждениям	58768,5	36493,8	62,1
540	0701	0920201501	621	Субсидии автономным учреждениям на финансовое обеспечение государственного (муниципального) задания на оказание государственных (муниципальных) услуг (выполнение работ)	58768,5	36493,8	62,1
541	0701	0950000000		Сохранение и укрепление здоровья обучающихся Арамильского городского округа	2314,1	2314,1	100,0
542	0701	09504L0270		Создание в образовательных организациях условий для инклюзивного образования	1464,0	1464,0	100,0
543	0701	09504L0270	600	Предоставление субсидий бюджетным, автономным учреждениям и иным некоммерческим организациям	1464,0	1464,0	100,0
544	0701	09504L0270	610	Субсидии бюджетным учреждениям	1464,0	1464,0	100,0
545	0701	09504L0270	612	Субсидии бюджетным учреждениям на иные цели	1464,0	1464,0	100,0
546	0701	0950940900		Приобретение устройств (средств) дезинфекции и медицинского контроля для муниципальных организаций в целях профилактики и устранения последствий распространения новой коронавирусной инфекции	850,1	850,1	100,0
547	0701	0950940900	600	Предоставление субсидий бюджетным, автономным учреждениям и иным некоммерческим организациям	850,1	850,1	100,0
548	0701	0950940900	610	Субсидии бюджетным учреждениям	126,2	126,2	100,0
549	0701	0950940900	612	Субсидии бюджетным учреждениям на иные цели	126,2	126,2	100,0
550	0701	0950940900	620	Субсидии автономным учреждениям	724,0	724,0	100,0
551	0701	0950940900	622	Субсидии автономным учреждениям на иные цели	724,0	724,0	100,0
552	0702			Общее образование	715507,9	566576,2	79,2
553	0702	0900000000		Муниципальная программа «Развитие системы образования в Арамильском городском округе до 2024 года»	715477,9	566546,3	79,2
554	0702	0910000000		Развитие сети образовательных организаций в Арамильском городском округе	352671,7	312344,8	88,6
555	0702	0910101502		Разработка проектно-сметной документации и строительство новых зданий образовательных организаций, реконструкция функционирующих организаций	1136,6	1008,7	88,7
556	0702	0910101502	200	Закупка товаров, работ и услуг для обеспечения государственных (муниципальных) нужд	1136,6	1008,7	88,7
557	0702	0910101502	240	Иные закупки товаров, работ и услуг для обеспечения государственных (муниципальных) нужд	1136,6	1008,7	88,7
558	0702	0910101502	244	Прочая закупка товаров, работ и услуг	1136,6	1008,7	88,7
559	0702	0910145Г00		Разработка проектно-сметной документации и строительство новых зданий образовательных организаций, реконструкция функционирующих организаций	321088,5	282240,1	87,9
560	0702	0910145Г00	400	Капитальные вложения в объекты государственной (муниципальной) собственности	321088,5	282240,1	87,9
561	0702	0910145Г00	410	Бюджетные инвестиции	321088,5	282240,1	87,9
562	0702	0910145Г00	414	Бюджетные инвестиции в объекты капитального строительства государственной (муниципальной) собственности	321088,5	282240,1	87,9
563	0702	09101S5Г00		Разработка проектно-сметной документации и строительство новых зданий образовательных организаций, реконструкция функционирующих организаций	30446,6	29096,0	95,6
564	0702	09101S5Г00	400	Капитальные вложения в объекты государственной (муниципальной) собственности	30446,6	29096,0	95,6
565	0702	09101S5Г00	410	Бюджетные инвестиции	30446,6	29096,0	95,6
566	0702	09101S5Г00	414	Бюджетные инвестиции в объекты капитального строительства государственной (муниципальной) собственности	30446,6	29096,0	95,6
567	0702	0930000000		Развитие системы общего образования в Арамильском городском округе	346452,5	242797,9	70,1
568	0702	0930145310		Финансовое обеспечение государственных гарантий реализации прав на получение общедоступного и бесплатного дошкольного, начального общего, основного общего, среднего общего образования в муниципальных общеобразовательных организациях и финансовое обеспечение дополнительного образования детей в муниципальных общеобразовательных организациях (в части финансирования расходов на оплату труда работников общеобразовательных организаций)	138274,0	121682,0	88,0
569	0702	0930145310	600	Предоставление субсидий бюджетным, автономным учреждениям и иным некоммерческим организациям	138274,0	121682,0	88,0
570	0702	0930145310	610	Субсидии бюджетным учреждениям	27088,0	23521,9	86,8
571	0702	0930145310	611	Субсидии бюджетным учреждениям на финансовое обеспечение государственного (муниципального) задания на оказание государственных (муниципальных) услуг (выполнение работ)	27088,0	23521,9	86,8
572	0702	0930145310	620	Субсидии автономным учреждениям	111186,1	98160,1	88,3
573	0702	0930145310	621	Субсидии автономным учреждениям на финансовое обеспечение государственного (муниципального) задания на оказание государственных (муниципальных) услуг (выполнение работ)	111186,1	98160,1	88,3
574	0702	0930145320		Финансовое обеспечение государственных гарантий реализации прав на получение общедоступного и бесплатного дошкольного, начального общего, основного общего, среднего общего образования в муниципальных общеобразовательных организациях и финансовое обеспечение дополнительного образования детей в муниципальных общеобразовательных организациях (в части финансирования расходов на приобретение учебников и учебных пособий, средств обучения, игр, игрушек)	18769,9	16275,9	86,7
575	0702	0930145320	600	Предоставление субсидий бюджетным, автономным учреждениям и иным некоммерческим организациям	18769,9	16275,9	86,7
576	0702	0930145320	610	Субсидии бюджетным учреждениям	1462,0	1096,7	75,0
577	0702	0930145320	611	Субсидии бюджетным учреждениям на финансовое обеспечение государственного (муниципального) задания на оказание государственных (муниципальных) услуг (выполнение работ)	1462,0	1096,7	75,0
578	0702	0930145320	620	Субсидии автономным учреждениям	17307,9	15179,2	87,7
579	0702	0930145320	621	Субсидии автономным учреждениям на финансовое обеспечение государственного (муниципального) задания на оказание государственных (муниципальных) услуг (выполнение работ)	17307,9	15179,2	87,7
580	0702	0930201502		Обеспечение деятельности муниципальных общеобразовательных организаций	36669,0	20655,3	56,3
581	0702	0930201502	600	Предоставление субсидий бюджетным, автономным учреждениям и иным некоммерческим организациям	36669,0	20655,3	56,3
582	0702	0930201502	610	Субсидии бюджетным учреждениям	9119,4	5853,5	64,2
583	0702	0930201502	611	Субсидии бюджетным учреждениям на финансовое обеспечение государственного (муниципального) задания на оказание государственных (муниципальных) услуг (выполнение работ)	9119,4	5853,5	64,2
584	0702	0930201502	620	Субсидии автономным учреждениям	27549,6	14801,8	53,7
585	0702	0930201502	621	Субсидии автономным учреждениям на финансовое обеспечение государственного (муниципального) задания на оказание государственных (муниципальных) услуг (выполнение работ)	27549,6	14801,8	53,7
586	0702	0930345400		Осуществление мероприятий по обеспечению питанием обучающихся в муниципальных общеобразовательных организациях	16150,2	13543,6	83,9
587	0702	0930345400	600	Предоставление субсидий бюджетным, автономным учреждениям и иным некоммерческим организациям	16150,2	13543,6	83,9
588	0702	0930345400	610	Субсидии бюджетным учреждениям	2562,6	1975,6	77,1
589	0702	0930345400	611	Субсидии бюджетным учреждениям на финансовое обеспечение государственного (муниципального) задания на оказание государственных (муниципальных) услуг (выполнение работ)	2562,6	1975,6	77,1
590	0702	0930345400	620	Субсидии автономным учреждениям	13587,6	11568,0	85,1
591	0702	0930345400	621	Субсидии автономным учреждениям на финансовое обеспечение государственного (муниципального) задания на оказание государственных (муниципальных) услуг (выполнение работ)	13587,6	11568,0	85,1
592	0702	0930501502		Оснащение оборудованием вводимых новых (дополнительных) мест в муниципальных общеобразовательных организациях	124100,0	66537,8	53,6
593	0702	0930501502	600	Предоставление субсидий бюджетным, автономным учреждениям и иным некоммерческим организациям	124100,0	66537,8	53,6
594	0702	0930501502	620	Субсидии автономным учреждениям	124100,0	66537,8	53,6
595	0702	0930501502	622	Субсидии автономным учреждениям на иные цели	124100,0	66537,8	53,6
596	0702	09308L3040		Организация бесплатного горячего питания обучающихся, получающих начальное общее образование в муниципальных образовательных организациях	7847,8	2942,9	37,5
597	0702	09308L3040	600	Предоставление субсидий бюджетным, автономным учреждениям и иным некоммерческим организациям	7847,8	2942,9	37,5
598	0702	09308L3040	610	Субсидии бюджетным учреждениям	1098,7	412,0	37,5
599	0702	09308L3040	612	Субсидии бюджетным учреждениям на иные цели	1098,7	412,0	37,5
600	0702	09308L3040	620	Субсидии автономным учреждениям	6749,1	2530,9	37,5
601	0702	09308L3040	622	Субсидии автономным учреждениям на иные цели	6749,1	2530,9	37,5
602	0702	09309L3030		Ежемесячное денежное вознаграждение за классное руководство педагогическим работникам муниципальных образовательных организаций, реализующих образовательные программы начального общего, основного общего и среднего общего образования, в том числе адаптированные основные общеобразовательные программы	4641,6	1160,4	25,0
603	0702	09309L3030	600	Предоставление субсидий бюджетным, автономным учреждениям и иным некоммерческим организациям	4641,6	1160,4	25,0
604	0702	09309L3030	610	Субсидии бюджетным учреждениям	816,9	204,2	25,0
605	0702	09309L3030	612	Субсидии бюджетным учреждениям на иные цели	816,9	204,2	25,0
606	0702	09309L3030	620	Субсидии автономным учреждениям	3824,7	956,2	25,0
607	0702	09309L3030	622	Субсидии автономным учреждениям на иные цели	3824,7	956,2	25,0
608	0702	0950000000		Сохранение и укрепление здоровья обучающихся Арамильского городского округа	16329,7	11379,6	69,7
609	0702	0950745Ш00		Обеспечение мероприятий по оборудованию спортивных площадок в общеобразовательных организациях	6950,1	6950,1	100,0
610	0702	0950745Ш00	600	Предоставление субсидий бюджетным, автономным учреждениям и иным некоммерческим организациям	6950,1	6950,1	100,0
611	0702	0950745Ш00	610	Субсидии бюджетным учреждениям	6950,1	6950,1	100,0
612	0702	0950745Ш00	612	Субсидии бюджетным учреждениям на иные цели	6950,1	6950,1	100,0
613	0702	09507S5Ш00		Обеспечение мероприятий по оборудованию спортивных площадок в общеобразовательных организациях	6950,1	2000,0	28,8
614	0702	09507S5Ш00	600	Предоставление субсидий бюджетным, автономным учреждениям и иным некоммерческим организациям	6950,1	2000,0	28,8
615	0702	09507S5Ш00	610	Субсидии бюджетным учреждениям	6950,1	2000,0	28,8
616	0702	09507S5Ш00	612	Субсидии бюджетным учреждениям на иные цели	6950,1	2000,0	28,8

617	0702	0950940900		Приобретение устройств (средств) дезинфекции и медицинского контроля для муниципальных организаций в целях профилактики и устранения последствий распространения новой коронавирусной инфекции	2429,5	2429,5	100,0
618	0702	0950940900	600	Предоставление субсидий бюджетным, автономным учреждениям и иным некоммерческим организациям	2429,5	2429,5	100,0
619	0702	0950940900	610	Субсидии бюджетным учреждениям	553,6	553,6	100,0
620	0702	0950940900	612	Субсидии бюджетным учреждениям на иные цели	553,6	553,6	100,0
621	0702	0950940900	620	Субсидии автономным учреждениям	1875,9	1875,9	100,0
622	0702	0950940900	622	Субсидии автономным учреждениям на иные цели	1875,9	1875,9	100,0
623	0702	0960000000		Обеспечение реализации муниципальной программы «Развитие системы образования в Арамильском городском округе до 2024 года»	24,0	24,0	100,0
624	0702	0960301502		Материальная поддержка педагогов, обучающихся по целевому направлению от образовательных организаций Арамильского городского округа в организациях среднего и высшего профессионального образования (стипендии)	24,0	24,0	100,0
625	0702	0960301502	600	Предоставление субсидий бюджетным, автономным учреждениям и иным некоммерческим организациям	24,0	24,0	100,0
626	0702	0960301502	620	Субсидии автономным учреждениям	24,0	24,0	100,0
627	0702	0960301502	622	Субсидии автономным учреждениям на иные цели	24,0	24,0	100,0
628	0702	9900000000		Непрограммное направление деятельности	30,0	30,0	100,0
629	0702	9900001101		Резервные фонды местных администраций	30,0	30,0	100,0
630	0702	9900001101	300	Социальное обеспечение и иные выплаты населению	30,0	30,0	100,0
631	0702	9900001101	350	Премии и гранты	30,0	30,0	100,0
632	0703			Дополнительное образование детей	58458,0	38643,8	66,1
633	0703	0900000000		Муниципальная программа «Развитие системы образования в Арамильском городском округе до 2024 года»	58458,0	38643,8	66,1
634	0703	0940000000		Развитие системы дополнительного образования в Арамильском городском округе	58247,2	38433,0	66,0
635	0703	0940101503		Организация предоставления дополнительного образования детей в муниципальных организациях дополнительного образования	57641,6	38211,0	66,3
636	0703	0940101503	600	Предоставление субсидий бюджетным, автономным учреждениям и иным некоммерческим организациям	57641,6	38211,0	66,3
637	0703	0940101503	610	Субсидии бюджетным учреждениям	24987,3	17184,6	68,8
638	0703	0940101503	611	Субсидии бюджетным учреждениям на финансовое обеспечение государственного (муниципального) задания на оказание государственных (муниципальных) услуг (выполнение работ)	24689,1	16886,4	68,4
639	0703	0940101503	612	Субсидии бюджетным учреждениям на иные цели	298,2	298,2	100,0
640	0703	0940101503	620	Субсидии автономным учреждениям	32654,3	21026,4	64,4
641	0703	0940101503	621	Субсидии автономным учреждениям на финансовое обеспечение государственного (муниципального) задания на оказание государственных (муниципальных) услуг (выполнение работ)	32654,3	21026,4	64,4
642	0703	0940201503		Обеспечение персонифицированного финансирования дополнительного образования детей	605,6	222,0	36,7
643	0703	0940201503	600	Предоставление субсидий бюджетным, автономным учреждениям и иным некоммерческим организациям	605,6	222,0	36,7
644	0703	0940201503	610	Субсидии бюджетным учреждениям	605,6	222,0	36,7
645	0703	0940201503	612	Субсидии бюджетным учреждениям на иные цели	605,6	222,0	36,7
646	0703	0950000000		Сохранение и укрепление здоровья обучающихся Арамильского городского округа	210,8	210,8	100,0
647	0703	0950940900		Приобретение устройств (средств) дезинфекции и медицинского контроля для муниципальных организаций в целях профилактики и устранения последствий распространения новой коронавирусной инфекции	49,2	49,2	100,0
648	0703	0950940900	600	Предоставление субсидий бюджетным, автономным учреждениям и иным некоммерческим организациям	49,2	49,2	100,0
649	0703	0950940900	610	Субсидии бюджетным учреждениям	49,2	49,2	100,0
650	0703	0950940900	612	Субсидии бюджетным учреждениям на иные цели	49,2	49,2	100,0
651	0703	0950946К00		Приобретение устройств (средств) дезинфекции и медицинского контроля для муниципальных организаций в целях профилактики и устранения последствий распространения новой коронавирусной инфекции	161,6	161,6	100,0
652	0703	0950946К00	600	Предоставление субсидий бюджетным, автономным учреждениям и иным некоммерческим организациям	161,6	161,6	100,0
653	0703	0950946К00	610	Субсидии бюджетным учреждениям	161,6	161,6	100,0
654	0703	0950946К00	612	Субсидии бюджетным учреждениям на иные цели	161,6	161,6	100,0
655	0707			Молодежная политика	13556,8	6762,6	49,9
656	0707	0900000000		Муниципальная программа «Развитие системы образования в Арамильском городском округе до 2024 года»	12705,8	6063,3	47,7
657	0707	0950000000		Сохранение и укрепление здоровья обучающихся Арамильского городского округа	12705,8	6063,3	47,7
658	0707	0950101504		Обеспечение организации отдыха и оздоровления детей в каникулярное время в Арамильском городском округе	2850,0	813,0	28,5
659	0707	0950101504	200	Закупка товаров, работ и услуг для обеспечения государственных (муниципальных) нужд	2169,0	132,0	6,1
660	0707	0950101504	240	Иные закупки товаров, работ и услуг для обеспечения государственных (муниципальных) нужд	2169,0	132,0	6,1
661	0707	0950101504	244	Прочая закупка товаров, работ и услуг	2169,0	132,0	6,1
662	0707	0950101504	600	Предоставление субсидий бюджетным, автономным учреждениям и иным некоммерческим организациям	681,0	681,0	100,0
663	0707	0950101504	620	Субсидии автономным учреждениям	681,0	681,0	100,0
664	0707	0950101504	622	Субсидии автономным учреждениям на иные цели	681,0	681,0	100,0
665	0707	0950145600		Обеспечение организации отдыха и оздоровления детей в каникулярное время в Арамильском городском округе	8805,7	4200,2	47,7
666	0707	0950145600	200	Закупка товаров, работ и услуг для обеспечения государственных (муниципальных) нужд	6481,2	2501,0	38,6
667	0707	0950145600	240	Иные закупки товаров, работ и услуг для обеспечения государственных (муниципальных) нужд	6481,2	2501,0	38,6
668	0707	0950145600	244	Прочая закупка товаров, работ и услуг	6481,2	2501,0	38,6
669	0707	0950145600	600	Предоставление субсидий бюджетным, автономным учреждениям и иным некоммерческим организациям	2324,5	1699,2	73,1
670	0707	0950145600	620	Субсидии автономным учреждениям	2324,5	1699,2	73,1
671	0707	0950145600	622	Субсидии автономным учреждениям на иные цели	2324,5	1699,2	73,1
672	0707	0950245500		Осуществление государственных полномочий Свердловской области по организации и обеспечению отдыха и оздоровления детей (за исключением детей - сирот и детей, оставшихся без попечения родителей, детей, находящихся в трудной жизненной ситуации) в учебное время , включая мероприятия по обеспечению безопасности их жизни и здоровья	1050,1	1050,1	100,0
673	0707	0950245500	600	Предоставление субсидий бюджетным, автономным учреждениям и иным некоммерческим организациям	1050,1	1050,1	100,0
674	0707	0950245500	620	Субсидии автономным учреждениям	1050,1	1050,1	100,0
675	0707	0950245500	622	Субсидии автономным учреждениям на иные цели	1050,1	1050,1	100,0
676	0707	1400000000		Муниципальная программа «Развитие молодежной политики и патриотическое воспитание граждан в Арамильском городском округе на 2020-2024 годы»	851,0	699,3	82,2
677	0707	1410000000		Молодежная политика в Арамильском городском округе	509,8	509,8	100,0
678	0707	1410201505		Создание и обеспечение деятельности ежегодной биржи труда	509,8	509,8	100,0
679	0707	1410201505	600	Предоставление субсидий бюджетным, автономным учреждениям и иным некоммерческим организациям	509,8	509,8	100,0
680	0707	1410201505	610	Субсидии бюджетным учреждениям	509,8	509,8	100,0
681	0707	1410201505	612	Субсидии бюджетным учреждениям на иные цели	509,8	509,8	100,0
682	0707	1420000000		Гражданское образование и патриотическое воспитание молодежи в Арамильском городском округе	341,2	189,5	55,5
683	0707	1420148700		Реализация мероприятий по патриотическому воспитанию молодых граждан в Арамильском городском округе	151,7	151,7	100,0
684	0707	1420148700	600	Предоставление субсидий бюджетным, автономным учреждениям и иным некоммерческим организациям	151,7	151,7	100,0
685	0707	1420148700	610	Субсидии бюджетным учреждениям	151,7	151,7	100,0
686	0707	1420148700	612	Субсидии бюджетным учреждениям на иные цели	151,7	151,7	100,0
687	0707	14201S8700		Реализация мероприятий по патриотическому воспитанию молодых граждан в Арамильском городском округе	151,7	0,0	0,0
688	0707	14201S8700	600	Предоставление субсидий бюджетным, автономным учреждениям и иным некоммерческим организациям	151,7	0,0	0,0
689	0707	14201S8700	610	Субсидии бюджетным учреждениям	151,7	0,0	0,0
690	0707	14201S8700	612	Субсидии бюджетным учреждениям на иные цели	151,7	0,0	0,0
691	0707	1420801506		Организация и проведение 5-дневных учебных сборов по начальной военной подготовке для допризывной молодежи	37,8	37,8	100,0
692	0707	1420801506	600	Предоставление субсидий бюджетным, автономным учреждениям и иным некоммерческим организациям	37,8	37,8	100,0
693	0707	1420801506	610	Субсидии бюджетным учреждениям	37,8	37,8	100,0
694	0707	1420801506	612	Субсидии бюджетным учреждениям на иные цели	37,8	37,8	100,0
695	0709			Другие вопросы в области образования	21034,1	13028,6	61,9
696	0709	0100000000		Муниципальная программа «Повышение эффективности управления муниципальными финансами Арамильского городского округа до 2024 года»	15148,8	9427,4	62,2
697	0709	0120000000		Управление бюджетным процессом и его совершенствование	15148,8	9427,4	62,2
698	0709	0120101105		Обеспечение деятельности муниципального казенного учреждения «Центр бухгалтерского сопровождения органов местного самоуправления и муниципальных учреждений Арамильского городского округа»	15148,8	9427,4	62,2
699	0709	0120101105	100	Расходы на выплаты персоналу в целях обеспечения выполнения функций государственными (муниципальными) органами, казенными учреждениями, органами управления государственными внебюджетными фондами	14380,6	8745,0	60,8
700	0709	0120101105	110	Расходы на выплаты персоналу казенных учреждений	14380,6	8745,0	60,8
701	0709	0120101105	111	Фонд оплаты труда учреждений	11053,1	7300,1	66,0
702	0709	0120101105	119	Взносы по обязательному социальному страхованию на выплаты по оплате труда работников и иные выплаты работникам учреждений	3327,5	1444,9	43,4
703	0709	0120101105	200	Закупка товаров, работ и услуг для обеспечения государственных (муниципальных) нужд	757,5	671,7	88,7
704	0709	0120101105	240	Иные закупки товаров, работ и услуг для обеспечения государственных (муниципальных) нужд	757,5	671,7	88,7
705	0709	0120101105	244	Прочая закупка товаров, работ и услуг	757,5	671,7	88,7
706	0709	0120101105	300	Социальное обеспечение и иные выплаты населению	10,7	10,7	100,0
707	0709	0120101105	321	Пособия, компенсации и иные социальные выплаты гражданам, кроме публичных нормативных обязательств	10,7	10,7	100,0
708	0709	0900000000		Муниципальная программа «Развитие системы образования в Арамильском городском округе до 2024 года»	5885,2	3601,2	61,2
709	0709	0950000000		Сохранение и укрепление здоровья обучающихся Арамильского городского округа	63,0	0,0	0,0
710	0709	0950245500		Осуществление государственных полномочий Свердловской области по организации и обеспечению отдыха и оздоровления детей (за исключением детей - сирот и детей, оставшихся без попечения родителей, детей, находящихся в трудной жизненной ситуации) в учебное время , включая мероприятия по обеспечению безопасности их жизни и здоровья	63,0	0,0	0,0
711	0709	0950245500	200	Закупка товаров, работ и услуг для обеспечения государственных (муниципальных) нужд	63,0	0,0	0,0
712	0709	0950245500	240	Иные закупки товаров, работ и услуг для обеспечения государственных (муниципальных) нужд	63,0	0,0	0,0
713	0709	0950245500	244	Прочая закупка товаров, работ и услуг	63,0	0,0	0,0
714	0709	0960000000		Обеспечение реализации муниципальной программы «Развитие системы образования в Арамильском городском округе до 2024 года»	5822,2	3601,2	61,9

715	0709	0960101001		Обеспечение деятельности органа местного самоуправления, осуществляющего управление в сфере образования	2577,0	1691,6	65,6
716	0709	0960101001	100	Расходы на выплаты персоналу в целях обеспечения выполнения функций государственными (муниципальными) органами, казенными учреждениями, органами управления государственными внебюджетными фондами	2567,0	1691,6	65,9
717	0709	0960101001	120	Расходы на выплаты персоналу государственных (муниципальных) органов	2567,0	1691,6	65,9
718	0709	0960101001	121	Фонд оплаты труда государственных (муниципальных) органов	1971,6	1367,8	69,4
719	0709	0960101001	129	Взносы по обязательному социальному страхованию на выплаты денежного содержания и иные выплаты работникам государственных (муниципальных) органов	595,4	323,8	54,4
720	0709	0960101001	200	Закупка товаров, работ и услуг для обеспечения государственных (муниципальных) нужд	10,0	0,0	0,0
721	0709	0960101001	240	Иные закупки товаров, работ и услуг для обеспечения государственных (муниципальных) нужд	10,0	0,0	0,0
722	0709	0960101001	244	Прочая закупка товаров, работ и услуг	10,0	0,0	0,0
723	0709	0960201105		Обеспечение деятельности муниципального бюджетного учреждения «Организационно-методический центр» и создание материально-технических условий для обеспечения деятельности муниципальных образовательных организаций и органа местного самоуправления в сфере образования	3245,2	1909,6	58,8
724	0709	0960201105	600	Предоставление субсидий бюджетным, автономным учреждениям и иным некоммерческим организациям	3245,2	1909,6	58,8
725	0709	0960201105	610	Субсидии бюджетным учреждениям	3245,2	1909,6	58,8
726	0709	0960201105	611	Субсидии бюджетным учреждениям на финансовое обеспечение государственного (муниципального) задания на оказание государственных (муниципальных) услуг (выполнение работ)	3105,9	1770,3	57,0
727	0709	0960201105	612	Субсидии бюджетным учреждениям на иные цели	139,3	139,3	100,0
728	0800			КУЛЬТУРА, КИНЕМАТОГРАФИЯ	60988,5	41635,3	68,3
729	0801			Культура	60988,5	41635,3	68,3
730	0801	1000000000		Муниципальная программа «Развитие культуры, средств массовой информации и обеспечение хранения фонда архивных документов в Арамильском городском округе до 2024 года»	60988,5	41635,3	68,3
731	0801	1010000000		Развитие культуры в Арамильском городском округе	60988,5	41635,3	68,3
732	0801	1010101602		Организация деятельности культурно-досуговых учреждений	36754,6	23801,6	64,8
733	0801	1010101602	600	Предоставление субсидий бюджетным, автономным учреждениям и иным некоммерческим организациям	36754,6	23801,6	64,8
734	0801	1010101602	610	Субсидии бюджетным учреждениям	36754,6	23801,6	64,8
735	0801	1010101602	611	Субсидии бюджетным учреждениям на финансовое обеспечение государственного (муниципального) задания на оказание государственных (муниципальных) услуг (выполнение работ)	36754,6	23801,6	64,8
736	0801	1010201603		Организация библиотечного обслуживания населения, формирование и хранение библиотечных фондов муниципальных библиотек	6406,0	4497,3	70,2
737	0801	1010201603	600	Предоставление субсидий бюджетным, автономным учреждениям и иным некоммерческим организациям	6406,0	4497,3	70,2
738	0801	1010201603	610	Субсидии бюджетным учреждениям	6406,0	4497,3	70,2
739	0801	1010201603	611	Субсидии бюджетным учреждениям на финансовое обеспечение государственного (муниципального) задания на оказание государственных (муниципальных) услуг (выполнение работ)	6406,0	4497,3	70,2
740	0801	1010301602		Организация деятельности муниципальных музеев, приобретение и хранение музейных предметов и музейных коллекций	1701,0	1197,9	70,4
741	0801	1010301602	600	Предоставление субсидий бюджетным, автономным учреждениям и иным некоммерческим организациям	1701,0	1197,9	70,4
742	0801	1010301602	610	Субсидии бюджетным учреждениям	1701,0	1197,9	70,4
743	0801	1010301602	611	Субсидии бюджетным учреждениям на финансовое обеспечение государственного (муниципального) задания на оказание государственных (муниципальных) услуг (выполнение работ)	1701,0	1197,9	70,4
744	0801	1010401602		Проведение ремонтных работ в зданиях и помещениях, в которых размещаются муниципальные учреждения культуры, приведение в соответствие с требованиями норм пожарной безопасности и санитарного законодательства	10063,7	9715,2	96,5
745	0801	1010401602	600	Предоставление субсидий бюджетным, автономным учреждениям и иным некоммерческим организациям	10063,7	9715,2	96,5
746	0801	1010401602	610	Субсидии бюджетным учреждениям	10063,7	9715,2	96,5
747	0801	1010401602	612	Субсидии бюджетным учреждениям на иные цели	10063,7	9715,2	96,5
748	0801	1010501602		Оснащение муниципальных учреждений культуры специальным оборудованием, музыкальным оборудованием, инвентарем и музыкальными инструментами	1182,0	902,1	76,3
749	0801	1010501602	600	Предоставление субсидий бюджетным, автономным учреждениям и иным некоммерческим организациям	1182,0	902,1	76,3
750	0801	1010501602	610	Субсидии бюджетным учреждениям	1182,0	902,1	76,3
751	0801	1010501602	612	Субсидии бюджетным учреждениям на иные цели	1182,0	902,1	76,3
752	0801	1010546К00		Оснащение муниципальных учреждений культуры специальным оборудованием, музыкальным оборудованием, инвентарем и музыкальными инструментами	311,3	311,3	100,0
753	0801	1010546К00	600	Предоставление субсидий бюджетным, автономным учреждениям и иным некоммерческим организациям	311,3	311,3	100,0
754	0801	1010546К00	610	Субсидии бюджетным учреждениям	311,3	311,3	100,0
755	0801	1010546К00	612	Субсидии бюджетным учреждениям на иные цели	311,3	311,3	100,0
756	0801	1010745192		Комплектование книжных фондов библиотек	85,0	85,0	100,0
757	0801	1010745192	600	Предоставление субсидий бюджетным, автономным учреждениям и иным некоммерческим организациям	85,0	85,0	100,0
758	0801	1010745192	610	Субсидии бюджетным учреждениям	85,0	85,0	100,0
759	0801	1010745192	612	Субсидии бюджетным учреждениям на иные цели	85,0	85,0	100,0
760	0801	10107S5192		Комплектование книжных фондов библиотек	140,0	75,0	53,6
761	0801	10107S5192	600	Предоставление субсидий бюджетным, автономным учреждениям и иным некоммерческим организациям	140,0	75,0	53,6
762	0801	10107S5192	610	Субсидии бюджетным учреждениям	140,0	75,0	53,6
763	0801	10107S5192	612	Субсидии бюджетным учреждениям на иные цели	140,0	75,0	53,6
764	0801	1010846Г10		Информатизация муниципальных музеев, в том числе приобретение компьютерного оборудования и лицензионного программного обеспечения, подключение музеев к сети Интернет	600,0	600,0	100,0
765	0801	1010846Г10	600	Предоставление субсидий бюджетным, автономным учреждениям и иным некоммерческим организациям	600,0	600,0	100,0
766	0801	1010846Г10	610	Субсидии бюджетным учреждениям	600,0	600,0	100,0
767	0801	1010846Г10	612	Субсидии бюджетным учреждениям на иные цели	600,0	600,0	100,0
768	0801	1011001605		Мероприятия в сфере культуры и искусства	3641,9	346,8	9,5
769	0801	1011001605	200	Закупка товаров, работ и услуг для обеспечения государственных (муниципальных) нужд	3,2	3,2	100,0
770	0801	1011001605	240	Иные закупки товаров, работ и услуг для обеспечения государственных (муниципальных) нужд	3,2	3,2	100,0
771	0801	1011001605	244	Прочая закупка товаров, работ и услуг	3,2	3,2	100,0
772	0801	1011001605	600	Предоставление субсидий бюджетным, автономным учреждениям и иным некоммерческим организациям	3638,6	343,6	9,4
773	0801	1011001605	610	Субсидии бюджетным учреждениям	3638,6	343,6	9,4
774	0801	1011001605	612	Субсидии бюджетным учреждениям на иные цели	3638,6	343,6	9,4
775	0801	101А146700		Оснащение кинотеатров необходимым оборудованием для осуществления кинопоказов с подготовленным субтитрированием и тифлокомментированием	51,5	51,5	100,0
776	0801	101А146700	600	Предоставление субсидий бюджетным, автономным учреждениям и иным некоммерческим организациям	51,5	51,5	100,0
777	0801	101А146700	610	Субсидии бюджетным учреждениям	51,5	51,5	100,0
778	0801	101А146700	612	Субсидии бюджетным учреждениям на иные цели	51,5	51,5	100,0
779	0801	101А1S6700		Оснащение кинотеатров необходимым оборудованием для осуществления кинопоказов с подготовленным субтитрированием и тифлокомментированием	51,5	51,5	100,0
780	0801	101А1S6700	600	Предоставление субсидий бюджетным, автономным учреждениям и иным некоммерческим организациям	51,5	51,5	100,0
781	0801	101А1S6700	610	Субсидии бюджетным учреждениям	51,5	51,5	100,0
782	0801	101А1S6700	612	Субсидии бюджетным учреждениям на иные цели	51,5	51,5	100,0
783	0900			ЗДРАВООХРАНЕНИЕ	70,0	0,0	0,0
784	0909			Другие вопросы в области здравоохранения	70,0	0,0	0,0
785	0909	0500000000		Муниципальная программа «Создание условий для оказания медицинской помощи и формирование здорового образа жизни у населения Арамильского городского округа до 2024 года»	70,0	0,0	0,0
786	0909	0510000000		Предупреждение возникновения, распространения инфекционных заболеваний, управляемых средствами специфической профилактики	70,0	0,0	0,0
787	0909	0510401701		Приобретение вакцины, не входящей в Национальный календарь прививок, для передачи в государственное бюджетное учреждение здравоохранения Свердловской области «Арамильская городская больница»	70,0	0,0	0,0
788	0909	0510401701	200	Закупка товаров, работ и услуг для обеспечения государственных (муниципальных) нужд	70,0	0,0	0,0
789	0909	0510401701	240	Иные закупки товаров, работ и услуг для обеспечения государственных (муниципальных) нужд	70,0	0,0	0,0
790	0909	0510401701	244	Прочая закупка товаров, работ и услуг	70,0	0,0	0,0
791	1000			СОЦИАЛЬНАЯ ПОЛИТИКА	63450,8	50279,6	79,2
792	1001			Пенсионное обеспечение	3353,8	2414,7	72,0
793	1001	1100000000		Муниципальная программа «Развитие кадровой политики в системе муниципального управления, противодействие коррупции, реализация мероприятий по улучшению условий охраны труда и развитие информационного общества в Арамильском городском округе до 2024 года»	3353,8	2414,7	72,0
794	1001	1110000000		Развитие кадровой политики в системе муниципального управления Арамильского городского округа до 2024 года	3353,8	2414,7	72,0
795	1001	1110201901		Доплаты к пенсиям, дополнительное пенсионное обеспечение	3353,8	2414,7	72,0
796	1001	1110201901	300	Социальное обеспечение и иные выплаты населению	3353,8	2414,7	72,0
797	1001	1110201901	310	Публичные нормативные социальные выплаты гражданам	3353,8	2414,7	72,0
798	1001	1110201901	312	Иные пенсии, социальные доплаты к пенсиям	3353,8	2414,7	72,0
799	1003			Социальное обеспечение населения	54775,2	44305,0	80,9
800	1003	0800000000		Муниципальная программа «Социальная поддержка населения Арамильского городского округа до 2024 года»	43679,7	33686,4	77,1
801	1003	0820000000		Поддержка деятельности общественных объединений, действующих на территории Арамильского городского округа, и отдельных категорий граждан	347,1	327,5	94,4
802	1003	0820301903		Социальное обеспечение и материальная поддержка отдельных категорий граждан	347,1	327,5	94,4
803	1003	0820301903	300	Социальное обеспечение и иные выплаты населению	347,1	327,5	94,4
804	1003	0820301903	360	Иные выплаты населению	347,1	327,5	94,4
805	1003	0830000000		Социальная поддержка населения Арамильского городского округа в форме субсидий и компенсаций на оплату жилого помещения и коммунальных услуг	43332,6	33358,9	77,0
806	1003	0830152500		Субвенции местным бюджетам на осуществление государственного полномочия Российской Федерации по предоставлению мер социальной поддержки по оплате жилого помещения и коммунальных услуг отдельным категориям граждан	11066,7	8058,5	72,8
807	1003	0830152500	300	Социальное обеспечение и иные выплаты населению	11066,7	8058,5	72,8
808	1003	0830152500	320	Социальные выплаты гражданам, кроме публичных нормативных социальных выплат	11066,7	8058,5	72,8
809	1003	0830152500	321	Пособия, компенсации и иные социальные выплаты гражданам, кроме публичных нормативных обязательств	11066,7	8058,5	72,8

810	1003	0830249200		Субвенции местным бюджетам на осуществление государственного полномочия Свердловской области по предоставлению отдельным категориям граждан компенсаций расходов на оплату жилого помещения и коммунальных услуг	24629,9	18654,0	75,7
811	1003	0830249200	300	Социальное обеспечение и иные выплаты населению	24629,9	18654,0	75,7
812	1003	0830249200	320	Социальные выплаты гражданам, кроме публичных нормативных социальных выплат	24629,9	18654,0	75,7
813	1003	0830249200	321	Пособия, компенсации и иные социальные выплаты гражданам, кроме публичных нормативных обязательств	24629,9	18654,0	75,7
814	1003	0830349100		Субвенции местным бюджетам на осуществление государственного полномочия Свердловской области по предоставлению гражданам субсидий на оплату жилого помещения и коммунальных услуг	7604,6	6615,1	87,0
815	1003	0830349100	300	Социальное обеспечение и иные выплаты населению	7604,6	6615,1	87,0
816	1003	0830349100	320	Социальные выплаты гражданам, кроме публичных нормативных социальных выплат	7604,6	6615,1	87,0
817	1003	0830349100	321	Пособия, компенсации и иные социальные выплаты гражданам, кроме публичных нормативных обязательств	7604,6	6615,1	87,0
818	1003	08304R4620		Предоставление компенсаций в части оплаты взноса на капитальный ремонт общего имущества в многоквартирном доме	31,4	31,3	99,7
819	1003	08304R4620	300	Социальное обеспечение и иные выплаты населению	31,4	31,3	99,7
820	1003	08304R4620	320	Социальные выплаты гражданам, кроме публичных нормативных социальных выплат	31,4	31,3	99,7
821	1003	08304R4620	321	Пособия, компенсации и иные социальные выплаты гражданам, кроме публичных нормативных обязательств	31,4	31,3	99,7
822	1003	1300000000		Муниципальная программа «Обеспечение жильем граждан Арамильского городского округа до 2024 года»	10945,5	10468,6	95,6
823	1003	1320000000		Обеспечение жильем молодых семей Арамильского городского округа	9781,3	9304,4	95,1
824	1003	13201L4970		Предоставление социальных выплат молодым семьям на приобретение (строительство) жилья	9304,4	9304,4	100,0
825	1003	13201L4970	300	Социальное обеспечение и иные выплаты населению	9304,4	9304,4	100,0
826	1003	13201L4970	320	Социальные выплаты гражданам, кроме публичных нормативных социальных выплат	9304,4	9304,4	100,0
827	1003	13201L4970	322	Субсидии гражданам на приобретение жилья	9304,4	9304,4	100,0
828	1003	1320249500		Предоставление региональных социальных выплат молодым семьям на улучшение жилищных условий	17,9	0,0	0,0
829	1003	1320249500	300	Социальное обеспечение и иные выплаты населению	17,9	0,0	0,0
830	1003	1320249500	320	Социальные выплаты гражданам, кроме публичных нормативных социальных выплат	17,9	0,0	0,0
831	1003	1320249500	322	Субсидии гражданам на приобретение жилья	17,9	0,0	0,0
832	1003	13202S9500		Предоставление региональных социальных выплат молодым семьям на улучшение жилищных условий	459,0	0,0	0,0
833	1003	13202S9500	300	Социальное обеспечение и иные выплаты населению	459,0	0,0	0,0
834	1003	13202S9500	320	Социальные выплаты гражданам, кроме публичных нормативных социальных выплат	459,0	0,0	0,0
835	1003	13202S9500	322	Субсидии гражданам на приобретение жилья	459,0	0,0	0,0
836	1003	1330000000		Комплексное развитие сельских территорий Арамильского городского округа	1164,2	1164,2	100,0
837	1003	13301L5760		Комплексное развитие сельских территорий Арамильского городского округа	1164,2	1164,2	100,0
838	1003	13301L5760	300	Социальное обеспечение и иные выплаты населению	1164,2	1164,2	100,0
839	1003	13301L5760	320	Социальные выплаты гражданам, кроме публичных нормативных социальных выплат	1164,2	1164,2	100,0
840	1003	13301L5760	322	Субсидии гражданам на приобретение жилья	1164,2	1164,2	100,0
841	1003	9900000000		Непрограммное направление деятельности	150,0	150,0	100,0
842	1003	9900001101		Резервные фонды местных администраций	150,0	150,0	100,0
843	1003	9900001101	300	Социальное обеспечение и иные выплаты населению	150,0	150,0	100,0
844	1003	9900001101	360	Иные выплаты населению	150,0	150,0	100,0
845	1004			Охрана семьи и детства	1810,1	1607,6	88,8
846	1004	0900000000		Муниципальная программа «Развитие системы образования в Арамильском городском округе до 2024 года»	1810,1	1607,6	88,8
847	1004	0930000000		Развитие системы общего образования в Арамильском городском округе	1810,1	1607,6	88,8
848	1004	0930345400		Осуществление мероприятий по обеспечению питанием обучающихся в муниципальных общеобразовательных организациях	1810,1	1607,6	88,8
849	1004	0930345400	300	Социальное обеспечение и иные выплаты населению	1810,1	1607,6	88,8
850	1004	0930345400	320	Социальные выплаты гражданам, кроме публичных нормативных социальных выплат	1810,1	1607,6	88,8
851	1004	0930345400	321	Пособия, компенсации и иные социальные выплаты гражданам, кроме публичных нормативных обязательств	1810,1	1607,6	88,8
852	1006			Другие вопросы в области социальной политики	3511,7	1952,3	55,6
853	1006	0800000000		Муниципальная программа «Социальная поддержка населения Арамильского городского округа до 2024 года»	3511,7	1952,3	55,6
854	1006	0820000000		Поддержка деятельности общественных объединений, действующих на территории Арамильского городского округа, и отдельных категорий граждан	30,4	0,0	0,0
855	1006	0820101903		Поддержка деятельности общественных объединений (организаций)	30,4	0,0	0,0
856	1006	0820101903	600	Предоставление субсидий бюджетным, автономным учреждениям и иным некоммерческим организациям	30,4	0,0	0,0
857	1006	0820101903	630	Субсидии некоммерческим организациям (за исключением государственных (муниципальных) учреждений)	30,4	0,0	0,0
858	1006	0820101903	632	Субсидии (гранты в форме субсидий), подлежащие казначейскому сопровождению	30,4	0,0	0,0
859	1006	0830000000		Социальная поддержка населения Арамильского городского округа в форме субсидий и компенсаций на оплату жилого помещения и коммунальных услуг	3481,4	1952,3	56,1
860	1006	0830152500		Субвенции местным бюджетам на осуществление государственного полномочия Российской Федерации по предоставлению мер социальной поддержки по оплате жилого помещения и коммунальных услуг отдельным категориям граждан	143,6	76,1	53,0
861	1006	0830152500	200	Закупка товаров, работ и услуг для обеспечения государственных (муниципальных) нужд	143,6	76,1	53,0
862	1006	0830152500	240	Иные закупки товаров, работ и услуг для обеспечения государственных (муниципальных) нужд	143,6	76,1	53,0
863	1006	0830152500	244	Прочая закупка товаров, работ и услуг	143,6	76,1	53,0
864	1006	0830249200		Субвенции местным бюджетам на осуществление государственного полномочия Свердловской области по предоставлению отдельным категориям граждан компенсаций расходов на оплату жилого помещения и коммунальных услуг	2638,2	1399,6	53,1
865	1006	0830249200	100	Расходы на выплаты персоналу в целях обеспечения выполнения функций государственными (муниципальными) органами, казенными учреждениями, органами управления государственными внебюджетными фондами	1886,3	1279,9	67,9
866	1006	0830249200	110	Расходы на выплаты персоналу казенных учреждений	1886,3	1279,9	67,9
867	1006	0830249200	111	Фонд оплаты труда учреждений	1453,4	960,2	66,1
868	1006	0830249200	119	Взносы по обязательному социальному страхованию на выплаты по оплате труда работников и иные выплаты работникам учреждений	432,9	319,7	73,9
869	1006	0830249200	200	Закупка товаров, работ и услуг для обеспечения государственных (муниципальных) нужд	751,9	119,7	15,9
870	1006	0830249200	240	Иные закупки товаров, работ и услуг для обеспечения государственных (муниципальных) нужд	751,9	119,7	15,9
871	1006	0830249200	244	Прочая закупка товаров, работ и услуг	751,9	119,7	15,9
872	1006	0830349100		Субвенции местным бюджетам на осуществление государственного полномочия Свердловской области по предоставлению гражданам субсидий на оплату жилого помещения и коммунальных услуг	699,6	476,6	68,1
873	1006	0830349100	100	Расходы на выплаты персоналу в целях обеспечения выполнения функций государственными (муниципальными) органами, казенными учреждениями, органами управления государственными внебюджетными фондами	554,6	400,0	72,1
874	1006	0830349100	110	Расходы на выплаты персоналу казенных учреждений	554,6	400,0	72,1
875	1006	0830349100	111	Фонд оплаты труда учреждений	426,0	310,0	72,8
876	1006	0830349100	119	Взносы по обязательному социальному страхованию на выплаты по оплате труда работников и иные выплаты работникам учреждений	128,6	90,0	70,0
877	1006	0830349100	200	Закупка товаров, работ и услуг для обеспечения государственных (муниципальных) нужд	145,0	76,6	52,8
878	1006	0830349100	240	Иные закупки товаров, работ и услуг для обеспечения государственных (муниципальных) нужд	145,0	76,6	52,8
879	1006	0830349100	244	Прочая закупка товаров, работ и услуг	145,0	76,6	52,8
880	1100			ФИЗИЧЕСКАЯ КУЛЬТУРА И СПОРТ	14754,6	10221,0	69,3
881	1101			Физическая культура	14552,6	10019,0	68,8
882	1101	0700000000		Муниципальная программа «Развитие физической культуры и спорта на территории Арамильского городского округа до 2024 года»	14552,6	10019,0	68,8
883	1101	0710000000		Развитие физической культуры и спорта на территории Арамильского городского округа	14552,6	10019,0	68,8
884	1101	0711501801		Содержание муниципального автономного учреждения Центр развития физической культуры, спорта и молодежной политики «Созвездие»	14552,6	10019,0	68,8
885	1101	0711501801	600	Предоставление субсидий бюджетным, автономным учреждениям и иным некоммерческим организациям	14552,6	10019,0	68,8
886	1101	0711501801	620	Субсидии автономным учреждениям	14552,6	10019,0	68,8
887	1101	0711501801	621	Субсидии автономным учреждениям на финансовое обеспечение государственного (муниципального) задания на оказание государственных (муниципальных) услуг (выполнение работ)	14552,6	10019,0	68,8
888	1102			Массовый спорт	202,0	202,0	100,0
889	1102	0700000000		Муниципальная программа «Развитие физической культуры и спорта на территории Арамильского городского округа до 2024 года»	202,0	202,0	100,0
890	1102	0710000000		Развитие физической культуры и спорта на территории Арамильского городского округа	202,0	202,0	100,0
891	1102	071P548Г00		Мероприятия по поэтапному внедрению и реализации Всероссийского физкультурно-спортивного комплекса «Готов к труду и обороне»	141,4	141,4	100,0
892	1102	071P548Г00	600	Предоставление субсидий бюджетным, автономным учреждениям и иным некоммерческим организациям	141,4	141,4	100,0
893	1102	071P548Г00	620	Субсидии автономным учреждениям	141,4	141,4	100,0
894	1102	071P548Г00	622	Субсидии автономным учреждениям на иные цели	141,4	141,4	100,0
895	1102	071P5S8Г00		Мероприятия по поэтапному внедрению и реализации Всероссийского физкультурно-спортивного комплекса «Готов к труду и обороне»	60,6	60,6	100,0
896	1102	071P5S8Г00	600	Предоставление субсидий бюджетным, автономным учреждениям и иным некоммерческим организациям	60,6	60,6	100,0
897	1102	071P5S8Г00	620	Субсидии автономным учреждениям	60,6	60,6	100,0
898	1102	071P5S8Г00	622	Субсидии автономным учреждениям на иные цели	60,6	60,6	100,0
899	1200			СРЕДСТВА МАССОВОЙ ИНФОРМАЦИИ	2301,3	1389,9	60,4
900	1202			Периодическая печать и издательства	2301,3	1389,9	60,4
901	1202	1000000000		Муниципальная программа «Развитие культуры, средств массовой информации и обеспечение хранения фонда архивных документов в Арамильском городском округе до 2024 года»	2301,3	1389,9	60,4
902	1202	1020000000		Развитие средств массовой информации	2301,3	1389,9	60,4
903	1202	1020301604		Организация деятельности муниципального бюджетного учреждения «Редакция газеты «Арамильские вести»	2301,3	1389,9	60,4
904	1202	1020301604	600	Предоставление субсидий бюджетным, автономным учреждениям и иным некоммерческим организациям	2301,3	1389,9	60,4
905	1202	1020301604	610	Субсидии бюджетным учреждениям	2301,3	1389,9	60,4
906	1202	1020301604	611	Субсидии бюджетным учреждениям на финансовое обеспечение государственного (муниципального) задания на оказание государственных (муниципальных) услуг (выполнение работ)	2301,3	1389,9	60,4
907	1300			ОБСЛУЖИВАНИЕ ГОСУДАРСТВЕННОГО И МУНИЦИПАЛЬНОГО ДОЛГА	18,0	11,0	61,1

908	1301			Обслуживание государственного внутреннего и муниципального долга	18,0	11,0	61,1
909	1301	0100000000		Муниципальная программа «Повышение эффективности управления муниципальными финансами Арамильского городского округа до 2024 года»	18,0	11,0	61,1
910	1301	0130000000		Управление муниципальным долгом	18,0	11,0	61,1
911	1301	0130401103		Исполнение обязательств по обслуживанию муниципального долга Арамильского городского округа	18,0	11,0	61,1
912	1301	0130401103	700	Обслуживание государственного (муниципального) долга	18,0	11,0	61,1
913	1301	0130401103	730	Обслуживание муниципального долга	18,0	11,0	61,1

Приложение № 3
к Отчету об исполнении бюджета
Арамильского городского округа
за 9 месяцев 2020 года

Отчет об исполнении ведомственной структуры расходов бюджета Арамильского городского округа за 9 месяцев 2020 года

Номер строки	Код ведомства	Код раздела, подраздела	Код целевой статьи	Код вида расходов	Наименование главного распорядителя бюджетных средств, раздела, подраздела, целевой статьи или вида расходов	Сумма, тыс. руб.	Исполнено	
							в тыс. руб.	в процентах
1	2	3	4	5	6	7	8	9
1					Всего расходов	1393735,6	1060573,1	76,1
2	901				Администрация Арамильского городского округа	526894,2	434362,0	82,4
3	901	0100			ОБЩЕГОСУДАРСТВЕННЫЕ ВОПРОСЫ	44106,3	30248,5	68,6
4	901	0102			Функционирование высшего должностного лица субъекта Российской Федерации и муниципального образования	2081,2	1045,5	50,2
5	901	0102	9900000000		Непрограммное направление деятельности	2081,2	1045,5	50,2
6	901	0102	9900001002		Функционирование высшего должностного лица городского округа	2072,1	1036,4	50,0
7	901	0102	9900001002	100	Расходы на выплаты персоналу в целях обеспечения выполнения функций государственными (муниципальными) органами, казенными учреждениями, органами управления государственными внебюджетными фондами	2072,1	1036,4	50,0
8	901	0102	9900001002	120	Расходы на выплаты персоналу государственных (муниципальных) органов	2072,1	1036,4	50,0
9	901	0102	9900001002	121	Фонд оплаты труда государственных (муниципальных) органов	1500,2	832,5	55,5
10	901	0102	9900001002	122	Иные выплаты персоналу государственных (муниципальных) органов, за исключением фонда оплаты труда	124,9	0,0	0,0
11	901	0102	9900001002	129	Взносы по обязательному социальному страхованию на выплаты денежного содержания и иные выплаты работникам государственных (муниципальных) органов	447,1	203,9	45,6
12	901	0102	9900001070		Выполнение других обязательств городского округа	9,1	9,1	100,0
13	901	0102	9900001070	100	Расходы на выплаты персоналу в целях обеспечения выполнения функций государственными (муниципальными) органами, казенными учреждениями, органами управления государственными внебюджетными фондами	9,1	9,1	100,0
14	901	0102	9900001070	120	Расходы на выплаты персоналу государственных (муниципальных) органов	9,1	9,1	100,0
15	901	0102	9900001070	122	Иные выплаты персоналу государственных (муниципальных) органов, за исключением фонда оплаты труда	9,1	9,1	100,0
16	901	0104			Функционирование Правительства Российской Федерации, высших исполнительных органов государственной власти субъектов Российской Федерации, местных администраций	16606,1	10781,9	64,9
17	901	0104	1100000000		Муниципальная программа «Развитие кадровой политики в системе муниципального управления, противодействие коррупции, реализация мероприятий по улучшению условий охраны труда и развитие информационного общества в Арамильском городском округе до 2024 года»	44,6	0,0	0,0
18	901	0104	1130000000		Реализация мероприятий по улучшению условий и охраны труда до 2024 года	44,6	0,0	0,0
19	901	0104	1130101001		Обучение по охране труда	4,1	0,0	0,0
20	901	0104	1130101001	200	Закупка товаров, работ и услуг для обеспечения государственных (муниципальных) нужд	4,1	0,0	0,0
21	901	0104	1130101001	240	Иные закупки товаров, работ и услуг для обеспечения государственных (муниципальных) нужд	4,1	0,0	0,0
22	901	0104	1130101001	244	Прочая закупка товаров, работ и услуг	4,1	0,0	0,0
23	901	0104	1130201001		Обучение по пожарной безопасности	37,5	0,0	0,0
24	901	0104	1130201001	200	Закупка товаров, работ и услуг для обеспечения государственных (муниципальных) нужд	37,5	0,0	0,0
25	901	0104	1130201001	240	Иные закупки товаров, работ и услуг для обеспечения государственных (муниципальных) нужд	37,5	0,0	0,0
26	901	0104	1130201001	244	Прочая закупка товаров, работ и услуг	37,5	0,0	0,0
27	901	0104	1130601001		Специализированная оценка условий труда	3,0	0,0	0,0
28	901	0104	1130601001	200	Закупка товаров, работ и услуг для обеспечения государственных (муниципальных) нужд	3,0	0,0	0,0
29	901	0104	1130601001	240	Иные закупки товаров, работ и услуг для обеспечения государственных (муниципальных) нужд	3,0	0,0	0,0
30	901	0104	1130601001	244	Прочая закупка товаров, работ и услуг	3,0	0,0	0,0
31	901	0104	9900000000		Непрограммное направление деятельности	16561,5	10781,9	65,1
32	901	0104	9900001001		Обеспечение деятельности муниципальных органов (центральный аппарат)	16503,4	10723,8	65,0
33	901	0104	9900001001	100	Расходы на выплаты персоналу в целях обеспечения выполнения функций государственными (муниципальными) органами, казенными учреждениями, органами управления государственными внебюджетными фондами	16478,2	10713,7	65,0
34	901	0104	9900001001	120	Расходы на выплаты персоналу государственных (муниципальных) органов	16478,2	10713,7	65,0
35	901	0104	9900001001	121	Фонд оплаты труда государственных (муниципальных) органов	12679,2	8413,3	66,4
36	901	0104	9900001001	129	Взносы по обязательному социальному страхованию на выплаты денежного содержания и иные выплаты работникам государственных (муниципальных) органов	3798,9	2300,4	60,6
37	901	0104	9900001001	200	Закупка товаров, работ и услуг для обеспечения государственных (муниципальных) нужд	25,2	10,1	40,1
38	901	0104	9900001001	240	Иные закупки товаров, работ и услуг для обеспечения государственных (муниципальных) нужд	25,2	10,1	40,1
39	901	0104	9900001001	244	Прочая закупка товаров, работ и услуг	25,2	10,1	40,1
40	901	0104	9900001070		Выполнение других обязательств городского округа	58,1	58,1	100,0
41	901	0104	9900001070	100	Расходы на выплаты персоналу в целях обеспечения выполнения функций государственными (муниципальными) органами, казенными учреждениями, органами управления государственными внебюджетными фондами	8,1	8,1	100,0
42	901	0104	9900001070	120	Расходы на выплаты персоналу государственных (муниципальных) органов	8,1	8,1	100,0
43	901	0104	9900001070	122	Иные выплаты персоналу государственных (муниципальных) органов, за исключением фонда оплаты труда	8,1	8,1	100,0
44	901	0104	9900001070	800	Иные бюджетные ассигнования	50,0	50,0	100,0
45	901	0104	9900001070	850	Уплата налогов, сборов и иных платежей	50,0	50,0	100,0
46	901	0104	9900001070	853	Уплата иных платежей	50,0	50,0	100,0
47	901	0105			Судебная система	2,7	0,0	0,0
48	901	0105	9900000000		Непрограммное направление деятельности	2,7	0,0	0,0
49	901	0105	9900051200		Осуществление государственных полномочий по составлению списков кандидатов в присяжные заседатели федеральных судов общей юрисдикции по муниципальным образованиям, расположенным на территории Свердловской области	2,7	0,0	0,0
50	901	0105	9900051200	200	Закупка товаров, работ и услуг для обеспечения государственных (муниципальных) нужд	2,7	0,0	0,0
51	901	0105	9900051200	240	Иные закупки товаров, работ и услуг для обеспечения государственных (муниципальных) нужд	2,7	0,0	0,0
52	901	0105	9900051200	244	Прочая закупка товаров, работ и услуг	2,7	0,0	0,0
53	901	0111			Резервные фонды	35,8	0,0	0,0
54	901	0111	9900000000		Непрограммное направление деятельности	35,8	0,0	0,0
55	901	0111	9900001101		Резервные фонды местных администраций	35,8	0,0	0,0
56	901	0111	9900001101	800	Иные бюджетные ассигнования	35,8	0,0	0,0
57	901	0111	9900001101	870	Резервные средства	35,8	0,0	0,0
58	901	0113			Другие общегосударственные вопросы	25380,5	18421,1	72,6
59	901	0113	0400000000		Муниципальная программа «Повышение эффективности управления муниципальной собственностью и развитие градостроительства Арамильского городского округа до 2024 года»	22318,6	16322,1	73,1
60	901	0113	0410000000		Управление муниципальной собственностью Арамильского городского округа	22318,6	16322,1	73,1
61	901	0113	0410101104		Проведение кадастровых работ, технической инвентаризации, оценки движимого и недвижимого имущества	65,0	0,0	0,0
62	901	0113	0410101104	200	Закупка товаров, работ и услуг для обеспечения государственных (муниципальных) нужд	65,0	0,0	0,0
63	901	0113	0410101104	240	Иные закупки товаров, работ и услуг для обеспечения государственных (муниципальных) нужд	65,0	0,0	0,0
64	901	0113	0410101104	244	Прочая закупка товаров, работ и услуг	65,0	0,0	0,0
65	901	0113	0410401105		Обеспечение деятельности муниципального казенного учреждения «Управление зданиями и автомобильным транспортом Администрации Арамильского городского округа»	22253,6	16322,1	73,3
66	901	0113	0410401105	100	Расходы на выплаты персоналу в целях обеспечения выполнения функций государственными (муниципальными) органами, казенными учреждениями, органами управления государственными внебюджетными фондами	13260,8	11611,2	87,6
67	901	0113	0410401105	110	Расходы на выплаты персоналу казенных учреждений	13260,8	11611,2	87,6
68	901	0113	0410401105	111	Фонд оплаты труда учреждений	10169,8	9284,8	91,3
69	901	0113	0410401105	119	Взносы по обязательному социальному страхованию на выплаты по оплате труда работников и иные выплаты работникам учреждений	3091,0	2326,4	75,3
70	901	0113	0410401105	200	Закупка товаров, работ и услуг для обеспечения государственных (муниципальных) нужд	8991,7	4709,7	52,4
71	901	0113	0410401105	240	Иные закупки товаров, работ и услуг для обеспечения государственных (муниципальных) нужд	8991,7	4709,7	52,4
72	901	0113	0410401105	244	Прочая закупка товаров, работ и услуг	8991,7	4709,7	52,4
73	901	0113	0410401105	800	Иные бюджетные ассигнования	1,2	1,2	100,0
74	901	0113	0410401105	850	Уплата налогов, сборов и иных платежей	1,2	1,2	100,0
75	901	0113	0410401105	852	Уплата прочих налогов, сборов	1,2	1,2	100,0
76	901	0113	1000000000		Муниципальная программа «Развитие культуры, средств массовой информации и обеспечение хранения фонда архивных документов в Арамильском городском округе до 2024 года»	1357,6	844,7	62,2
77	901	0113	1030000000		Обеспечение деятельности по комплектованию, учету, хранению и использованию архивных документов в Арамильском городском округе	1357,6	844,7	62,2
78	901	0113	1030446100		Осуществление государственного учета документов Архивного фонда Российской Федерации, Архивного фонда Свердловской области в муниципальном архиве и осуществление ведения фондового каталога	159,0	91,9	57,8
79	901	0113	1030446100	200	Закупка товаров, работ и услуг для обеспечения государственных (муниципальных) нужд	159,0	91,9	57,8
80	901	0113	1030446100	240	Иные закупки товаров, работ и услуг для обеспечения государственных (муниципальных) нужд	159,0	91,9	57,8
81	901	0113	1030446100	244	Прочая закупка товаров, работ и услуг	159,0	91,9	57,8
82	901	0113	1030501601		Содержание муниципального казенного учреждения «Муниципальный архив Арамильского городского округа»	1198,6	752,8	62,8

83	901	0113	1030501601	100	Расходы на выплаты персоналу в целях обеспечения выполнения функций государственными (муниципальными) органами, казенными учреждениями, органами управления государственными внебюджетными фондами	1187,6	752,8	63,4
84	901	0113	1030501601	110	Расходы на выплаты персоналу казенных учреждений	1187,6	752,8	63,4
85	901	0113	1030501601	111	Фонд оплаты труда учреждений	912,1	625,3	68,6
86	901	0113	1030501601	119	Взносы по обязательному социальному страхованию на выплаты по оплате труда работников и иные выплаты работникам учреждений	275,5	127,5	46,3
87	901	0113	1030501601	200	Закупка товаров, работ и услуг для обеспечения государственных (муниципальных) нужд	10,9	0,0	0,0
88	901	0113	1030501601	240	Иные закупки товаров, работ и услуг для обеспечения государственных (муниципальных) нужд	10,9	0,0	0,0
89	901	0113	1030501601	244	Прочая закупка товаров, работ и услуг	10,9	0,0	0,0
90	901	0113	1030501601	800	Иные бюджетные ассигнования	0,1	0,0	0,0
91	901	0113	1030501601	850	Уплата налогов, сборов и иных платежей	0,1	0,0	0,0
92	901	0113	1030501601	853	Уплата иных платежей	0,1	0,0	0,0
93	901	0113	9900000000		Непрограммное направление деятельности	1704,3	1254,3	73,6
94	901	0113	9900001001		Обеспечение деятельности муниципальных органов (центральный аппарат)	35,6	14,0	39,3
95	901	0113	9900001001	200	Закупка товаров, работ и услуг для обеспечения государственных (муниципальных) нужд	35,6	14,0	39,3
96	901	0113	9900001001	240	Иные закупки товаров, работ и услуг для обеспечения государственных (муниципальных) нужд	35,6	14,0	39,3
97	901	0113	9900001001	244	Прочая закупка товаров, работ и услуг	35,6	14,0	39,3
98	901	0113	9900001070		Выполнение других обязательств городского округа	219,1	186,4	85,1
99	901	0113	9900001070	100	Расходы на выплаты персоналу в целях обеспечения выполнения функций государственными (муниципальными) органами, казенными учреждениями, органами управления государственными внебюджетными фондами	8,5	8,5	100,0
100	901	0113	9900001070	110	Расходы на выплаты персоналу казенных учреждений	8,5	8,5	100,0
101	901	0113	9900001070	112	Иные выплаты персоналу учреждений, за исключением фонда оплаты труда	8,5	8,5	100,0
102	901	0113	9900001070	200	Закупка товаров, работ и услуг для обеспечения государственных (муниципальных) нужд	210,7	177,9	84,4
103	901	0113	9900001070	240	Иные закупки товаров, работ и услуг для обеспечения государственных (муниципальных) нужд	210,7	177,9	84,4
104	901	0113	9900001070	244	Прочая закупка товаров, работ и услуг	210,7	177,9	84,4
105	901	0113	9900001090		Создание материально-технических условий для обеспечения исполнения муниципальных программ	13,7	13,7	100,0
106	901	0113	9900001090	200	Закупка товаров, работ и услуг для обеспечения государственных (муниципальных) нужд	13,7	13,7	100,0
107	901	0113	9900001090	240	Иные закупки товаров, работ и услуг для обеспечения государственных (муниципальных) нужд	13,7	13,7	100,0
108	901	0113	9900001090	244	Прочая закупка товаров, работ и услуг	13,7	13,7	100,0
109	901	0113	9900001101		Резервные фонды местных администраций	784,2	784,2	100,0
110	901	0113	9900001101	200	Закупка товаров, работ и услуг для обеспечения государственных (муниципальных) нужд	784,2	784,2	100,0
111	901	0113	9900001101	240	Иные закупки товаров, работ и услуг для обеспечения государственных (муниципальных) нужд	784,2	784,2	100,0
112	901	0113	9900001101	244	Прочая закупка товаров, работ и услуг	784,2	784,2	100,0
113	901	0113	9900001102		Исполнение судебных актов, предусматривающих обращение взыскания на средства местного бюджета и средства учреждений бюджетной сферы	246,2	183,2	74,4
114	901	0113	9900001102	800	Иные бюджетные ассигнования	246,2	183,2	74,4
115	901	0113	9900001102	830	Исполнение судебных актов	246,2	183,2	74,4
116	901	0113	9900001102	831	Исполнение судебных актов Российской Федерации и мировых соглашений по возмещению причиненного вреда	246,2	183,2	74,4
117	901	0113	9900041100		Осуществление государственного полномочия Свердловской области по определению перечня должностных лиц, уполномоченных составлять протоколы об административных правонарушениях, предусмотренных законом Свердловской области	0,2	0,0	0,0
118	901	0113	9900041100	200	Закупка товаров, работ и услуг для обеспечения государственных (муниципальных) нужд	0,2	0,0	0,0
119	901	0113	9900041100	240	Иные закупки товаров, работ и услуг для обеспечения государственных (муниципальных) нужд	0,2	0,0	0,0
120	901	0113	9900041100	244	Прочая закупка товаров, работ и услуг	0,2	0,0	0,0
121	901	0113	9900041200		Осуществление государственного полномочия Свердловской области по созданию административных комиссий	115,2	72,8	63,2
122	901	0113	9900041200	100	Расходы на выплаты персоналу в целях обеспечения выполнения функций государственными (муниципальными) органами, казенными учреждениями, органами управления государственными внебюджетными фондами	64,9	38,5	59,3
123	901	0113	9900041200	120	Расходы на выплаты персоналу государственных (муниципальных) органов	64,9	38,5	59,3
124	901	0113	9900041200	121	Фонд оплаты труда государственных (муниципальных) органов	49,9	29,6	59,3
125	901	0113	9900041200	129	Взносы по обязательному социальному страхованию на выплаты денежного содержания и иные выплаты работникам государственных (муниципальных) органов	15,1	8,9	58,9
126	901	0113	9900041200	200	Закупка товаров, работ и услуг для обеспечения государственных (муниципальных) нужд	50,3	34,3	68,2
127	901	0113	9900041200	240	Иные закупки товаров, работ и услуг для обеспечения государственных (муниципальных) нужд	50,3	34,3	68,2
128	901	0113	9900041200	244	Прочая закупка товаров, работ и услуг	50,3	34,3	68,2
129	901	0113	9900054690		Подготовка и проведение Всероссийской переписи населения	290,1	0,0	0,0
130	901	0113	9900054690	200	Закупка товаров, работ и услуг для обеспечения государственных (муниципальных) нужд	290,1	0,0	0,0
131	901	0113	9900054690	240	Иные закупки товаров, работ и услуг для обеспечения государственных (муниципальных) нужд	290,1	0,0	0,0
132	901	0113	9900054690	244	Прочая закупка товаров, работ и услуг	290,1	0,0	0,0
133	901	0200			НАЦИОНАЛЬНАЯ ОБОРОНА	1082,1	669,8	61,9
134	901	0203			Мобилизационная и вневойсковая подготовка	1082,1	669,8	61,9
135	901	0203	1400000000		Муниципальная программа «Развитие молодежной политики и патриотическое воспитание граждан в Арамильском городском округе на 2020-2024 годы»	1082,1	669,8	61,9
136	901	0203	1420000000		Гражданское образование и патриотическое воспитание молодежи в Арамильском городском округе	1082,1	669,8	61,9
137	901	0203	1420901506		Осуществление государственных полномочий по первичному воинскому учету на территории Арамильского городского округа	7,0	7,0	100,0
138	901	0203	1420901506	200	Закупка товаров, работ и услуг для обеспечения государственных (муниципальных) нужд	7,0	7,0	100,0
139	901	0203	1420901506	240	Иные закупки товаров, работ и услуг для обеспечения государственных (муниципальных) нужд	7,0	7,0	100,0
140	901	0203	1420901506	244	Прочая закупка товаров, работ и услуг	7,0	7,0	100,0
141	901	0203	1420951180		Осуществление государственных полномочий по первичному воинскому учету на территории Арамильского городского округа	1075,1	662,8	61,7
142	901	0203	1420951180	100	Расходы на выплаты персоналу в целях обеспечения выполнения функций государственными (муниципальными) органами, казенными учреждениями, органами управления государственными внебюджетными фондами	1075,1	662,8	61,7
143	901	0203	1420951180	120	Расходы на выплаты персоналу государственных (муниципальных) органов	1075,1	662,8	61,7
144	901	0203	1420951180	121	Фонд оплаты труда государственных (муниципальных) органов	826,9	512,8	62,0
145	901	0203	1420951180	129	Взносы по обязательному социальному страхованию на выплаты денежного содержания и иные выплаты работникам государственных (муниципальных) органов	248,2	150,0	60,4
146	901	0300			НАЦИОНАЛЬНАЯ БЕЗОПАСНОСТЬ И ПРАВООХРАНИТЕЛЬНАЯ ДЕЯТЕЛЬНОСТЬ	7652,6	4841,0	63,3
147	901	0309			Защита населения и территории от чрезвычайных ситуаций природного и техногенного характера, гражданская оборона	7431,8	4723,4	63,6
148	901	0309	0600000000		Муниципальная программа «Обеспечение общественной безопасности на территории Арамильского городского округа»	7431,8	4723,4	63,6
149	901	0309	0610000000		Гражданская оборона и защита от чрезвычайных ситуаций	7431,8	4723,4	63,6
150	901	0309	0610101105		Осуществление деятельности муниципального казенного учреждения «Единая дежурно-диспетчерская служба Арамильского городского округа»	6820,5	4142,8	60,7
151	901	0309	0610101105	100	Расходы на выплаты персоналу в целях обеспечения выполнения функций государственными (муниципальными) органами, казенными учреждениями, органами управления государственными внебюджетными фондами	6220,5	3850,1	61,9
152	901	0309	0610101105	110	Расходы на выплаты персоналу казенных учреждений	6220,5	3850,1	61,9
153	901	0309	0610101105	111	Фонд оплаты труда учреждений	4655,3	2922,1	62,8
154	901	0309	0610101105	112	Иные выплаты персоналу учреждений, за исключением фонда оплаты труда	124,7	124,7	100,0
155	901	0309	0610101105	119	Взносы по обязательному социальному страхованию на выплаты по оплате труда работников и иные выплаты работникам учреждений	1440,6	803,3	55,8
156	901	0309	0610101105	200	Закупка товаров, работ и услуг для обеспечения государственных (муниципальных) нужд	566,0	292,7	51,7
157	901	0309	0610101105	240	Иные закупки товаров, работ и услуг для обеспечения государственных (муниципальных) нужд	566,0	292,7	51,7
158	901	0309	0610101105	244	Прочая закупка товаров, работ и услуг	566,0	292,7	51,7
159	901	0309	0610101105	800	Иные бюджетные ассигнования	34,0	0,0	0,0
160	901	0309	0610101105	850	Уплата налогов, сборов и иных платежей	34,0	0,0	0,0
161	901	0309	0610101105	851	Уплата налога на имущество организаций и земельного налога	34,0	0,0	0,0
162	901	0309	0610201202		Развитие материально-технической базы гражданской обороны и защиты населения	611,3	580,5	95,0
163	901	0309	0610201202	200	Закупка товаров, работ и услуг для обеспечения государственных (муниципальных) нужд	611,3	580,5	95,0
164	901	0309	0610201202	240	Иные закупки товаров, работ и услуг для обеспечения государственных (муниципальных) нужд	611,3	580,5	95,0
165	901	0309	0610201202	244	Прочая закупка товаров, работ и услуг	611,3	580,5	95,0
166	901	0310			Обеспечение пожарной безопасности	177,0	117,6	66,4
167	901	0310	0600000000		Муниципальная программа «Обеспечение общественной безопасности на территории Арамильского городского округа»	177,0	117,6	66,4
168	901	0310	0620000000		Пожарная безопасность	177,0	117,6	66,4
169	901	0310	0620101203		Обеспечение первичных мер пожарной безопасности	177,0	117,6	66,4
170	901	0310	0620101203	200	Закупка товаров, работ и услуг для обеспечения государственных (муниципальных) нужд	177,0	117,6	66,4
171	901	0310	0620101203	240	Иные закупки товаров, работ и услуг для обеспечения государственных (муниципальных) нужд	177,0	117,6	66,4
172	901	0310	0620101203	244	Прочая закупка товаров, работ и услуг	177,0	117,6	66,4
173	901	0314			Другие вопросы в области национальной безопасности и правоохранительной деятельности	43,8	0,0	0,0
174	901	0314	0600000000		Муниципальная программа «Обеспечение общественной безопасности на территории Арамильского городского округа»	43,8	0,0	0,0
175	901	0314	0640000000		Профилактика правонарушений в Арамильском городском округе	43,8	0,0	0,0

176	901	0314	0640601204		Создание условий для деятельности добровольческих общественных формирований населения по охране общественного порядка	43,8	0,0	0,0
177	901	0314	0640601204	600	Предоставление субсидий бюджетным, автономным учреждениям и иным некоммерческим организациям	43,8	0,0	0,0
178	901	0314	0640601204	630	Субсидии некоммерческим организациям (за исключением государственных (муниципальных) учреждений)	43,8	0,0	0,0
179	901	0314	0640601204	632	Субсидии (гранты в форме субсидий), подлежащие казначейскому сопровождению	43,8	0,0	0,0
180	901	0400			НАЦИОНАЛЬНАЯ ЭКОНОМИКА	6880,7	3622,7	52,7
181	901	0405			Сельское хозяйство и рыболовство	431,2	273,3	63,4
182	901	0405	0300000000		Муниципальная программа «Развитие жилищно-коммунального хозяйства и повышение энергетической эффективности в Арамильском городском округе до 2024 года»	431,2	273,3	63,4
183	901	0405	0320000000		Чистая среда	431,2	273,3	63,4
184	901	0405	0321301306		Осуществление государственного полномочия Свердловской области при организации деятельности по обращению с животными без владельцев	5,0	0,0	0,0
185	901	0405	0321301306	200	Закупка товаров, работ и услуг для обеспечения государственных (муниципальных) нужд	5,0	0,0	0,0
186	901	0405	0321301306	240	Иные закупки товаров, работ и услуг для обеспечения государственных (муниципальных) нужд	5,0	0,0	0,0
187	901	0405	0321301306	244	Прочая закупка товаров, работ и услуг	5,0	0,0	0,0
188	901	0405	0321342П00		Осуществление государственного полномочия Свердловской области при организации деятельности по обращению с животными без владельцев	426,2	273,3	64,1
189	901	0405	0321342П00	200	Закупка товаров, работ и услуг для обеспечения государственных (муниципальных) нужд	426,2	273,3	64,1
190	901	0405	0321342П00	240	Иные закупки товаров, работ и услуг для обеспечения государственных (муниципальных) нужд	426,2	273,3	64,1
191	901	0405	0321342П00	244	Прочая закупка товаров, работ и услуг	426,2	273,3	64,1
192	901	0408			Транспорт	11,3	11,3	100,0
193	901	0408	1500000000		Муниципальная программа «Развитие дорожного хозяйства и транспортной инфраструктуры на территории Арамильского городского округа»	11,3	11,3	100,0
194	901	0408	1520000000		Развитие транспортной инфраструктуры Арамильского городского округа до 2024 года	11,3	11,3	100,0
195	901	0408	1520401305		Организация регулярных перевозок пассажиров и багажа по муниципальным маршрутам на территории Арамильского городского округа	11,3	11,3	100,0
196	901	0408	1520401305	200	Закупка товаров, работ и услуг для обеспечения государственных (муниципальных) нужд	11,3	11,3	100,0
197	901	0408	1520401305	240	Иные закупки товаров, работ и услуг для обеспечения государственных (муниципальных) нужд	11,3	11,3	100,0
198	901	0408	1520401305	244	Прочая закупка товаров, работ и услуг	11,3	11,3	100,0
199	901	0409			Дорожное хозяйство (дорожные фонды)	1770,1	666,7	37,7
200	901	0409	1500000000		Муниципальная программа «Развитие дорожного хозяйства и транспортной инфраструктуры на территории Арамильского городского округа»	1770,1	666,7	37,7
201	901	0409	1510000000		Развитие дорожного хозяйства на территории Арамильского городского округа до 2024 года	1759,1	656,1	37,3
202	901	0409	1510201401		Содержание дорожной сети (летнее и зимнее)	368,1	144,1	39,1
203	901	0409	1510201401	200	Закупка товаров, работ и услуг для обеспечения государственных (муниципальных) нужд	368,1	144,1	39,1
204	901	0409	1510201401	240	Иные закупки товаров, работ и услуг для обеспечения государственных (муниципальных) нужд	368,1	144,1	39,1
205	901	0409	1510201401	244	Прочая закупка товаров, работ и услуг	368,1	144,1	39,1
206	901	0409	1510301401		Покос травы и уборка мусора на придорожной территории	247,1	114,0	46,1
207	901	0409	1510301401	200	Закупка товаров, работ и услуг для обеспечения государственных (муниципальных) нужд	247,1	114,0	46,1
208	901	0409	1510301401	240	Иные закупки товаров, работ и услуг для обеспечения государственных (муниципальных) нужд	247,1	114,0	46,1
209	901	0409	1510301401	244	Прочая закупка товаров, работ и услуг	247,1	114,0	46,1
210	901	0409	1510401401		Приобретение технических реагентов	100,0	90,2	90,2
211	901	0409	1510401401	200	Закупка товаров, работ и услуг для обеспечения государственных (муниципальных) нужд	100,0	90,2	90,2
212	901	0409	1510401401	240	Иные закупки товаров, работ и услуг для обеспечения государственных (муниципальных) нужд	100,0	90,2	90,2
213	901	0409	1510401401	244	Прочая закупка товаров, работ и услуг	100,0	90,2	90,2
214	901	0409	1510501401		Ремонт и содержание дорожных знаков	323,7	299,7	92,6
215	901	0409	1510501401	200	Закупка товаров, работ и услуг для обеспечения государственных (муниципальных) нужд	323,7	299,7	92,6
216	901	0409	1510501401	240	Иные закупки товаров, работ и услуг для обеспечения государственных (муниципальных) нужд	323,7	299,7	92,6
217	901	0409	1510501401	244	Прочая закупка товаров, работ и услуг	323,7	299,7	92,6
218	901	0409	1510601401		Разметка дорог	712,1	0,0	0,0
219	901	0409	1510601401	200	Закупка товаров, работ и услуг для обеспечения государственных (муниципальных) нужд	712,1	0,0	0,0
220	901	0409	1510601401	240	Иные закупки товаров, работ и услуг для обеспечения государственных (муниципальных) нужд	712,1	0,0	0,0
221	901	0409	1510601401	244	Прочая закупка товаров, работ и услуг	712,1	0,0	0,0
222	901	0409	1510701401		Содержание, ремонт и модернизация светофорных объектов	8,1	8,1	100,0
223	901	0409	1510701401	200	Закупка товаров, работ и услуг для обеспечения государственных (муниципальных) нужд	8,1	8,1	100,0
224	901	0409	1510701401	240	Иные закупки товаров, работ и услуг для обеспечения государственных (муниципальных) нужд	8,1	8,1	100,0
225	901	0409	1510701401	244	Прочая закупка товаров, работ и услуг	8,1	8,1	100,0
226	901	0409	1520000000		Развитие транспортной инфраструктуры Арамильского городского округа до 2024 года	11,0	10,6	96,4
227	901	0409	1520201401		Обустройство остановочных комплексов на территории Арамильского городского округа	11,0	10,6	96,4
228	901	0409	1520201401	200	Закупка товаров, работ и услуг для обеспечения государственных (муниципальных) нужд	11,0	10,6	96,4
229	901	0409	1520201401	240	Иные закупки товаров, работ и услуг для обеспечения государственных (муниципальных) нужд	11,0	10,6	96,4
230	901	0409	1520201401	244	Прочая закупка товаров, работ и услуг	11,0	10,6	96,4
231	901	0410			Связь и информатика	822,2	368,0	44,8
232	901	0410	1100000000		Муниципальная программа «Развитие кадровой политики в системе муниципального управления, противодействие коррупции, реализация мероприятий по улучшению условий охраны труда и развитие информационного общества в Арамильском городском округе до 2024 года»	728,4	368,0	50,5
233	901	0410	1140000000		Развитие информационного общества в Арамильском городском округе до 2024 года	728,4	368,0	50,5
234	901	0410	1140301303		Приобретение компьютерной техники, копировальной техники и иного оборудования с целью внедрения современных информационных технологий	122,9	112,5	91,5
235	901	0410	1140301303	200	Закупка товаров, работ и услуг для обеспечения государственных (муниципальных) нужд	122,9	112,5	91,5
236	901	0410	1140301303	240	Иные закупки товаров, работ и услуг для обеспечения государственных (муниципальных) нужд	122,9	112,5	91,5
237	901	0410	1140301303	242	Закупка товаров, работ, услуг в сфере информационно-коммуникационных технологий	122,9	112,5	91,5
238	901	0410	1140401303		Обеспечение доступа к сети Интернет муниципальных учреждений	600,0	250,0	41,7
239	901	0410	1140401303	200	Закупка товаров, работ и услуг для обеспечения государственных (муниципальных) нужд	600,0	250,0	41,7
240	901	0410	1140401303	240	Иные закупки товаров, работ и услуг для обеспечения государственных (муниципальных) нужд	600,0	250,0	41,7
241	901	0410	1140401303	242	Закупка товаров, работ, услуг в сфере информационно-коммуникационных технологий	600,0	250,0	41,7
242	901	0410	1140501303		Приобретение лицензионного системного программного обеспечения, пакетов прикладных программ, специализированного программного обеспечение, обновление существующего программного обеспечения	5,5	5,5	100,0
243	901	0410	1140501303	200	Закупка товаров, работ и услуг для обеспечения государственных (муниципальных) нужд	5,5	5,5	100,0
244	901	0410	1140501303	240	Иные закупки товаров, работ и услуг для обеспечения государственных (муниципальных) нужд	5,5	5,5	100,0
245	901	0410	1140501303	242	Закупка товаров, работ, услуг в сфере информационно-коммуникационных технологий	5,5	5,5	100,0
246	901	0410	9900000000		Непрограммное направление деятельности	93,8	0,0	0,0
247	901	0410	9900001070		Выполнение других обязательств городского округа	93,8	0,0	0,0
248	901	0410	9900001070	200	Закупка товаров, работ и услуг для обеспечения государственных (муниципальных) нужд	93,8	0,0	0,0
249	901	0410	9900001070	240	Иные закупки товаров, работ и услуг для обеспечения государственных (муниципальных) нужд	93,8	0,0	0,0
250	901	0410	9900001070	244	Прочая закупка товаров, работ и услуг	93,8	0,0	0,0
251	901	0412			Другие вопросы в области национальной экономики	3845,9	2303,4	59,9
252	901	0412	0200000000		Муниципальная программа «Повышение инвестиционной привлекательности Арамильского городского округа и создание условий для обеспечения жителей качественными и безопасными услугами потребительского рынка до 2024 года»	575,9	433,4	75,3
253	901	0412	0210000000		Развитие малого и среднего предпринимательства и создание благоприятных условий для осуществления инвестиционной деятельности	570,0	427,5	75,0
254	901	0412	0210101305		Создание и обеспечение деятельности организаций инфраструктуры поддержки субъектов малого и среднего предпринимательства	570,0	427,5	75,0
255	901	0412	0210101305	600	Предоставление субсидий бюджетным, автономным учреждениям и иным некоммерческим организациям	570,0	427,5	75,0
256	901	0412	0210101305	630	Субсидии некоммерческим организациям (за исключением государственных (муниципальных) учреждений)	570,0	427,5	75,0
257	901	0412	0210101305	632	Субсидии (гранты в форме субсидий), подлежащие казначейскому сопровождению	570,0	427,5	75,0
258	901	0412	0240000000		Защита прав потребителей	5,9	5,9	100,0
259	901	0412	0240301305		Проведение конкурсов и мероприятий, посвященных Всемирному Дню защиты прав потребителей	5,9	5,9	100,0
260	901	0412	0240301305	200	Закупка товаров, работ и услуг для обеспечения государственных (муниципальных) нужд	5,9	5,9	100,0
261	901	0412	0240301305	240	Иные закупки товаров, работ и услуг для обеспечения государственных (муниципальных) нужд	5,9	5,9	100,0
262	901	0412	0240301305	244	Прочая закупка товаров, работ и услуг	5,9	5,9	100,0
263	901	0412	0400000000		Муниципальная программа «Повышение эффективности управления муниципальной собственностью и развитие градостроительства Арамильского городского округа до 2024 года»	3270,0	1870,0	57,2
264	901	0412	0420000000		Развитие градостроительства Арамильского городского округа	3270,0	1870,0	57,2
265	901	0412	0420101106		Подготовка проектов планировки и межевания территории Арамильского городского округа	460,0	460,0	100,0
266	901	0412	0420101106	200	Закупка товаров, работ и услуг для обеспечения государственных (муниципальных) нужд	460,0	460,0	100,0
267	901	0412	0420101106	240	Иные закупки товаров, работ и услуг для обеспечения государственных (муниципальных) нужд	460,0	460,0	100,0
268	901	0412	0420101106	244	Прочая закупка товаров, работ и услуг	460,0	460,0	100,0

269	901	0412	0420301106		Внесение изменений в правила землепользования и застройки, генеральный план Арамильского городского округа	1120,0	840,0	75,0
270	901	0412	0420301106	200	Закупка товаров, работ и услуг для обеспечения государственных (муниципальных) нужд	1120,0	840,0	75,0
271	901	0412	0420301106	240	Иные закупки товаров, работ и услуг для обеспечения государственных (муниципальных) нужд	1120,0	840,0	75,0
272	901	0412	0420301106	244	Прочая закупка товаров, работ и услуг	1120,0	840,0	75,0
273	901	0412	0420401106		Установка границ территориальных зон Арамильского городского округа и установление границ населенных пунктов	1690,0	570,0	33,7
274	901	0412	0420401106	200	Закупка товаров, работ и услуг для обеспечения государственных (муниципальных) нужд	1690,0	570,0	33,7
275	901	0412	0420401106	240	Иные закупки товаров, работ и услуг для обеспечения государственных (муниципальных) нужд	1690,0	570,0	33,7
276	901	0412	0420401106	244	Прочая закупка товаров, работ и услуг	1690,0	570,0	33,7
277	901	0500			ЖИЛИЩНО-КОММУНАЛЬНОЕ ХОЗЯЙСТВО	37555,2	24456,8	65,1
278	901	0501			Жилищное хозяйство	14597,6	14184,1	97,2
279	901	0501	0400000000		Муниципальная программа «Повышение эффективности управления муниципальной собственностью и развитие градостроительства Арамильского городского округа до 2024 года»	661,1	461,0	69,7
280	901	0501	0410000000		Управление муниципальной собственностью Арамильского городского округа	661,1	461,0	69,7
281	901	0501	0410601310		Уплата взносов на капитальный ремонт жилых помещений муниципального жилого фонда	661,1	461,0	69,7
282	901	0501	0410601310	200	Закупка товаров, работ и услуг для обеспечения государственных (муниципальных) нужд	661,1	461,0	69,7
283	901	0501	0410601310	240	Иные закупки товаров, работ и услуг для обеспечения государственных (муниципальных) нужд	661,1	461,0	69,7
284	901	0501	0410601310	244	Прочая закупка товаров, работ и услуг	661,1	461,0	69,7
285	901	0501	1300000000		Муниципальная программа «Обеспечение жильем граждан Арамильского городского округа до 2024 года»	12948,7	12948,7	100,0
286	901	0501	1310000000		Переселение граждан из многоквартирных домов, признанных непригодными для проживания	12948,7	12948,7	100,0
287	901	0501	1310101310		Переселение граждан из жилых помещений, признанных непригодными для проживания	1123,0	1123,0	100,0
288	901	0501	1310101310	400	Капитальные вложения в объекты государственной (муниципальной) собственности	1123,0	1123,0	100,0
289	901	0501	1310101310	410	Бюджетные инвестиции	1123,0	1123,0	100,0
290	901	0501	1310101310	412	Бюджетные инвестиции на приобретение объектов недвижимого имущества в государственную (муниципальную) собственность	1123,0	1123,0	100,0
291	901	0501	131F367483		Переселение граждан из жилых помещений, признанных непригодными для проживания	9886,0	9886,0	100,0
292	901	0501	131F367483	400	Капитальные вложения в объекты государственной (муниципальной) собственности	9886,0	9886,0	100,0
293	901	0501	131F367483	410	Бюджетные инвестиции	9886,0	9886,0	100,0
294	901	0501	131F367483	412	Бюджетные инвестиции на приобретение объектов недвижимого имущества в государственную (муниципальную) собственность	9886,0	9886,0	100,0
295	901	0501	131F367484		Переселение граждан из жилых помещений, признанных непригодными для проживания	319,5	319,5	100,0
296	901	0501	131F367484	400	Капитальные вложения в объекты государственной (муниципальной) собственности	319,5	319,5	100,0
297	901	0501	131F367484	410	Бюджетные инвестиции	319,5	319,5	100,0
298	901	0501	131F367484	412	Бюджетные инвестиции на приобретение объектов недвижимого имущества в государственную (муниципальную) собственность	319,5	319,5	100,0
299	901	0501	131F36748S		Переселение граждан из жилых помещений, признанных непригодными для проживания	1600,5	1600,5	100,0
300	901	0501	131F36748S	400	Капитальные вложения в объекты государственной (муниципальной) собственности	1600,5	1600,5	100,0
301	901	0501	131F36748S	410	Бюджетные инвестиции	1600,5	1600,5	100,0
302	901	0501	131F36748S	412	Бюджетные инвестиции на приобретение объектов недвижимого имущества в государственную (муниципальную) собственность	1600,5	1600,5	100,0
303	901	0501	131F3S9602		Переселение граждан из аварийного жилищного фонда	19,7	19,7	100,0
304	901	0501	131F3S9602	400	Капитальные вложения в объекты государственной (муниципальной) собственности	19,7	19,7	100,0
305	901	0501	131F3S9602	410	Бюджетные инвестиции	19,7	19,7	100,0
306	901	0501	131F3S9602	412	Бюджетные инвестиции на приобретение объектов недвижимого имущества в государственную (муниципальную) собственность	19,7	19,7	100,0
307	901	0501	9900000000		Непрограммное направление деятельности	987,8	774,4	78,4
308	901	0501	9900001102		Исполнение судебных актов, предусматривающих обращение взыскания на средства местного бюджета и средства учреждений бюджетной сферы	49,3	49,3	100,0
309	901	0501	9900001102	800	Иные бюджетные ассигнования	49,3	49,3	100,0
310	901	0501	9900001102	830	Исполнение судебных актов	49,3	49,3	100,0
311	901	0501	9900001102	831	Исполнение судебных актов Российской Федерации и мировых соглашений по возмещению причиненного вреда	49,3	49,3	100,0
312	901	0501	9900040700		Резервные фонды Правительства Свердловской области	938,5	725,1	77,3
313	901	0501	9900040700	200	Закупка товаров, работ и услуг для обеспечения государственных (муниципальных) нужд	372,0	372,0	100,0
314	901	0501	9900040700	240	Иные закупки товаров, работ и услуг для обеспечения государственных (муниципальных) нужд	372,0	372,0	100,0
315	901	0501	9900040700	244	Прочая закупка товаров, работ и услуг	372,0	372,0	100,0
316	901	0501	9900040700	600	Предоставление субсидий бюджетным, автономным учреждениям и иным некоммерческим организациям	566,5	353,1	62,3
317	901	0501	9900040700	630	Субсидии некоммерческим организациям (за исключением государственных (муниципальных) учреждений)	566,5	353,1	62,3
318	901	0501	9900040700	631	Субсидии на возмещение недополученных доходов и (или) возмещение фактически понесенных затрат	566,5	353,1	62,3
319	901	0502			Коммунальное хозяйство	14634,5	5364,9	36,7
320	901	0502	0300000000		Муниципальная программа «Развитие жилищно-коммунального хозяйства и повышение энергетической эффективности в Арамильском городском округе до 2024 года»	14634,5	5364,9	36,7
321	901	0502	0310000000		Развитие коммунальной инфраструктуры	14634,5	5364,9	36,7
322	901	0502	03105S9605		Мероприятия по реконструкции, строительству, капитальному ремонту объектов коммунальной инфраструктуры	9269,6	0,0	0,0
323	901	0502	03105S9605	400	Капитальные вложения в объекты государственной (муниципальной) собственности	9269,6	0,0	0,0
324	901	0502	03105S9605	410	Бюджетные инвестиции	9269,6	0,0	0,0
325	901	0502	03105S9605	414	Бюджетные инвестиции в объекты капитального строительства государственной (муниципальной) собственности	9269,6	0,0	0,0
326	901	0502	0310601310		Подготовка проектной документации и проведение экспертизы объектов коммунальной инфраструктуры	40,0	40,0	100,0
327	901	0502	0310601310	200	Закупка товаров, работ и услуг для обеспечения государственных (муниципальных) нужд	40,0	40,0	100,0
328	901	0502	0310601310	240	Иные закупки товаров, работ и услуг для обеспечения государственных (муниципальных) нужд	40,0	40,0	100,0
329	901	0502	0310601310	244	Прочая закупка товаров, работ и услуг	40,0	40,0	100,0
330	901	0502	0310742800		Предоставление муниципальной гарантии	5324,9	5324,9	100,0
331	901	0502	0310742800	800	Иные бюджетные ассигнования	5324,9	5324,9	100,0
332	901	0502	0310742800	840	Исполнение государственных (муниципальных) гарантий без права регрессного требования гаранта к принципалу или уступки гаранту прав требования бенефициара к принципалу	5324,9	5324,9	100,0
333	901	0502	0310742800	843	Исполнение муниципальных гарантий	5324,9	5324,9	100,0
334	901	0503			Благоустройство	8323,1	4907,8	59,0
335	901	0503	0300000000		Муниципальная программа «Развитие жилищно-коммунального хозяйства и повышение энергетической эффективности в Арамильском городском округе до 2024 года»	8283,0	4907,8	59,3
336	901	0503	0320000000		Чистая среда	543,0	543,0	100,0
337	901	0503	0320501306		Вывоз снега с территории Арамильского городского округа	285,0	285,0	100,0
338	901	0503	0320501306	200	Закупка товаров, работ и услуг для обеспечения государственных (муниципальных) нужд	285,0	285,0	100,0
339	901	0503	0320501306	240	Иные закупки товаров, работ и услуг для обеспечения государственных (муниципальных) нужд	285,0	285,0	100,0
340	901	0503	0320501306	244	Прочая закупка товаров, работ и услуг	285,0	285,0	100,0
341	901	0503	0320901306		Организация субботников с последующим вывозом мусора, ремонт памятников	158,0	158,0	100,0
342	901	0503	0320901306	200	Закупка товаров, работ и услуг для обеспечения государственных (муниципальных) нужд	158,0	158,0	100,0
343	901	0503	0320901306	240	Иные закупки товаров, работ и услуг для обеспечения государственных (муниципальных) нужд	158,0	158,0	100,0
344	901	0503	0320901306	244	Прочая закупка товаров, работ и услуг	158,0	158,0	100,0
345	901	0503	0321201306		Проведение плановой дератизации, дезинсекции, акарицидной обработки на открытой прилегающей территории к объектам образования, детским дошкольным учреждениям, а также в местах массового скопления людей	100,0	100,0	100,0
346	901	0503	0321201306	200	Закупка товаров, работ и услуг для обеспечения государственных (муниципальных) нужд	100,0	100,0	100,0
347	901	0503	0321201306	240	Иные закупки товаров, работ и услуг для обеспечения государственных (муниципальных) нужд	100,0	100,0	100,0
348	901	0503	0321201306	244	Прочая закупка товаров, работ и услуг	100,0	100,0	100,0
349	901	0503	0330000000		Энергосбережение и повышение энергетической эффективности	7740,0	4364,8	56,4
350	901	0503	0330501307		Уличное освещение, реализация энергосервисного контакта по модернизации объектов уличного освещения Арамильского городского округа	7740,0	4364,8	56,4
351	901	0503	0330501307	200	Закупка товаров, работ и услуг для обеспечения государственных (муниципальных) нужд	7740,0	4364,8	56,4
352	901	0503	0330501307	240	Иные закупки товаров, работ и услуг для обеспечения государственных (муниципальных) нужд	7740,0	4364,8	56,4
353	901	0503	0330501307	244	Прочая закупка товаров, работ и услуг	7740,0	4364,8	56,4
354	901	0503	1200000000		Муниципальная программа «Формирование современной среды Арамильского городского округа на 2018-2024 годы»	40,1	0,0	0,0
355	901	0503	1200201306		Комплексное благоустройство общественных территорий	40,1	0,0	0,0
356	901	0503	1200201306	200	Закупка товаров, работ и услуг для обеспечения государственных (муниципальных) нужд	40,1	0,0	0,0
357	901	0503	1200201306	240	Иные закупки товаров, работ и услуг для обеспечения государственных (муниципальных) нужд	40,1	0,0	0,0
358	901	0503	1200201306	244	Прочая закупка товаров, работ и услуг	40,1	0,0	0,0
359	901	0600			ОХРАНА ОКРУЖАЮЩЕЙ СРЕДЫ	34,8	34,7	99,7
360	901	0605			Другие вопросы в области охраны окружающей среды	34,8	34,7	99,7
361	901	0605	0300000000		Муниципальная программа «Развитие жилищно-коммунального хозяйства и повышение энергетической эффективности в Арамильском городском округе до 2024 года»	34,8	34,7	99,7
362	901	0605	0320000000		Чистая среда	34,8	34,7	99,7
363	901	0605	0321401306		Утилизация отработанных люминесцентных ламп, ртутных термометров и батареек	34,8	34,7	99,7
364	901	0605	0321401306	200	Закупка товаров, работ и услуг для обеспечения государственных (муниципальных) нужд	34,8	34,7	99,7
365	901	0605	0321401306	240	Иные закупки товаров, работ и услуг для обеспечения государственных (муниципальных) нужд	34,8	34,7	99,7
366	901	0605	0321401306	244	Прочая закупка товаров, работ и услуг	34,8	34,7	99,7

367	901	0700			ОБРАЗОВАНИЕ	367850,6	321802,3	87,5
368	901	0702			Общее образование	352701,7	312374,8	88,6
369	901	0702	0900000000		Муниципальная программа «Развитие системы образования в Арамильском городском округе до 2024 года»	352671,7	312344,8	88,6
370	901	0702	0910000000		Развитие сети образовательных организаций в Арамильском городском округе	352671,7	312344,8	88,6
371	901	0702	0910101502		Разработка проектно-сметной документации и строительство новых зданий образовательных организаций, реконструкция функционирующих организаций	1136,6	1008,7	88,7
372	901	0702	0910101502	200	Закупка товаров, работ и услуг для обеспечения государственных (муниципальных) нужд	1136,6	1008,7	88,7
373	901	0702	0910101502	240	Иные закупки товаров, работ и услуг для обеспечения государственных (муниципальных) нужд	1136,6	1008,7	88,7
374	901	0702	0910101502	244	Прочая закупка товаров, работ и услуг	1136,6	1008,7	88,7
375	901	0702	0910145Г00		Разработка проектно-сметной документации и строительство новых зданий образовательных организаций, реконструкция функционирующих организаций	321088,5	282240,1	87,9
376	901	0702	0910145Г00	400	Капитальные вложения в объекты государственной (муниципальной) собственности	321088,5	282240,1	87,9
377	901	0702	0910145Г00	410	Бюджетные инвестиции	321088,5	282240,1	87,9
378	901	0702	0910145Г00	414	Бюджетные инвестиции в объекты капитального строительства государственной (муниципальной) собственности	321088,5	282240,1	87,9
379	901	0702	09101S5Г00		Разработка проектно-сметной документации и строительство новых зданий образовательных организаций, реконструкция функционирующих организаций	30446,6	29096,0	95,6
380	901	0702	09101S5Г00	400	Капитальные вложения в объекты государственной (муниципальной) собственности	30446,6	29096,0	95,6
381	901	0702	09101S5Г00	410	Бюджетные инвестиции	30446,6	29096,0	95,6
382	901	0702	09101S5Г00	414	Бюджетные инвестиции в объекты капитального строительства государственной (муниципальной) собственности	30446,6	29096,0	95,6
383	901	0702	9900000000		Непрограммное направление деятельности	30,0	30,0	100,0
384	901	0702	9900001101		Резервные фонды местных администраций	30,0	30,0	100,0
385	901	0702	9900001101	300	Социальное обеспечение и иные выплаты населению	30,0	30,0	100,0
386	901	0702	9900001101	350	Премии и гранты	30,0	30,0	100,0
387	901	0709			Другие вопросы в области образования	15148,9	9427,5	62,2
388	901	0709	0100000000		Муниципальная программа «Повышение эффективности управления муниципальными финансами Арамильского городского округа до 2024 года»	15148,9	9427,5	62,2
389	901	0709	0120000000		Управление бюджетным процессом и его совершенствование	15148,9	9427,5	62,2
390	901	0709	0120101105		Обеспечение деятельности муниципального казенного учреждения «Центр бухгалтерского сопровождения органов местного самоуправления и муниципальных учреждений Арамильского городского округа»	15148,9	9427,5	62,2
391	901	0709	0120101105	100	Расходы на выплаты персоналу в целях обеспечения выполнения функций государственными (муниципальными) органами, казенными учреждениями, органами управления государственными внебюджетными фондами	14380,7	8745,1	60,8
392	901	0709	0120101105	110	Расходы на выплаты персоналу казенных учреждений	14380,7	8745,1	60,8
393	901	0709	0120101105	111	Фонд оплаты труда учреждений	11053,1	7300,1	66,0
394	901	0709	0120101105	119	Взносы по обязательному социальному страхованию на выплаты по оплате труда работников и иные выплаты работникам учреждений	3327,6	1445,0	43,4
395	901	0709	0120101105	200	Закупка товаров, работ и услуг для обеспечения государственных (муниципальных) нужд	757,5	671,7	88,7
396	901	0709	0120101105	240	Иные закупки товаров, работ и услуг для обеспечения государственных (муниципальных) нужд	757,5	671,7	88,7
397	901	0709	0120101105	244	Прочая закупка товаров, работ и услуг	757,5	671,7	88,7
398	901	0709	0120101105	300	Социальное обеспечение и иные выплаты населению	10,7	10,7	100,0
399	901	0709	0120101105	321	Пособия, компенсации и иные социальные выплаты гражданам, кроме публичных нормативных обязательств	10,7	10,7	100,0
400	901	0800			КУЛЬТУРА, КИНЕМАТОГРАФИЯ	3,2	3,2	100,0
401	901	0801			Культура	3,2	3,2	100,0
402	901	0801	1000000000		Муниципальная программа «Развитие культуры, средств массовой информации и обеспечение хранения фонда архивных документов в Арамильском городском округе до 2024 года»	3,2	3,2	100,0
403	901	0801	1010000000		Развитие культуры в Арамильском городском округе	3,2	3,2	100,0
404	901	0801	1011001605		Мероприятия в сфере культуры и искусства	3,2	3,2	100,0
405	901	0801	1011001605	200	Закупка товаров, работ и услуг для обеспечения государственных (муниципальных) нужд	3,2	3,2	100,0
406	901	0801	1011001605	240	Иные закупки товаров, работ и услуг для обеспечения государственных (муниципальных) нужд	3,2	3,2	100,0
407	901	0801	1011001605	244	Прочая закупка товаров, работ и услуг	3,2	3,2	100,0
408	901	0900			ЗДРАВООХРАНЕНИЕ	70,0	0,0	0,0
409	901	0909			Другие вопросы в области здравоохранения	70,0	0,0	0,0
410	901	0909	0500000000		Муниципальная программа «Создание условий для оказания медицинской помощи и формирование здорового образа жизни у населения Арамильского городского округа до 2024 года»	70,0	0,0	0,0
411	901	0909	0510000000		Предупреждение возникновения, распространения инфекционных заболеваний, управляемых средствами специфической профилактики	70,0	0,0	0,0
412	901	0909	0510401701		Приобретение вакцины, не входящей в Национальный календарь прививок, для передачи в государственное бюджетное учреждение здравоохранения Свердловской области «Арамильская городская больница»	70,0	0,0	0,0
413	901	0909	0510401701	200	Закупка товаров, работ и услуг для обеспечения государственных (муниципальных) нужд	70,0	0,0	0,0
414	901	0909	0510401701	240	Иные закупки товаров, работ и услуг для обеспечения государственных (муниципальных) нужд	70,0	0,0	0,0
415	901	0909	0510401701	244	Прочая закупка товаров, работ и услуг	70,0	0,0	0,0
416	901	1000			СОЦИАЛЬНАЯ ПОЛИТИКА	61640,7	48672,0	79,0
417	901	1001			Пенсионное обеспечение	3353,8	2414,7	72,0
418	901	1001	1100000000		Муниципальная программа «Развитие кадровой политики в системе муниципального управления, противодействие коррупции, реализация мероприятий по улучшению условий охраны труда и развитие информационного общества в Арамильском городском округе до 2024 года»	3353,8	2414,7	72,0
419	901	1001	1110000000		Развитие кадровой политики в системе муниципального управления Арамильского городского округа до 2024 года	3353,8	2414,7	72,0
420	901	1001	1110201901		Доплаты к пенсиям, дополнительное пенсионное обеспечение	3353,8	2414,7	72,0
421	901	1001	1110201901	300	Социальное обеспечение и иные выплаты населению	3353,8	2414,7	72,0
422	901	1001	1110201901	310	Публичные нормативные социальные выплаты гражданам	3353,8	2414,7	72,0
423	901	1001	1110201901	312	Иные пенсии, социальные доплаты к пенсиям	3353,8	2414,7	72,0
424	901	1003			Социальное обеспечение населения	54775,2	44305,0	80,9
425	901	1003	0800000000		Муниципальная программа «Социальная поддержка населения Арамильского городского округа до 2024 года»	43679,7	33686,4	77,1
426	901	1003	0820000000		Поддержка деятельности общественных объединений, действующих на территории Арамильского городского округа, и отдельных категорий граждан	347,1	327,5	94,4
427	901	1003	0820301903		Социальное обеспечение и материальная поддержка отдельных категорий граждан	347,1	327,5	94,4
428	901	1003	0820301903	300	Социальное обеспечение и иные выплаты населению	347,1	327,5	94,4
429	901	1003	0820301903	360	Иные выплаты населению	347,1	327,5	94,4
430	901	1003	0830000000		Социальная поддержка населения Арамильского городского округа в форме субсидий и компенсаций на оплату жилого помещения и коммунальных услуг	43332,6	33358,9	77,0
431	901	1003	0830152500		Субвенции местным бюджетам на осуществление государственного полномочия Российской Федерации по предоставлению мер социальной поддержки по оплате жилого помещения и коммунальных услуг отдельным категориям граждан	11066,7	8058,5	72,8
432	901	1003	0830152500	300	Социальное обеспечение и иные выплаты населению	11066,7	8058,5	72,8
433	901	1003	0830152500	320	Социальные выплаты гражданам, кроме публичных нормативных социальных выплат	11066,7	8058,5	72,8
434	901	1003	0830152500	321	Пособия, компенсации и иные социальные выплаты гражданам, кроме публичных нормативных обязательств	11066,7	8058,5	72,8
435	901	1003	0830249200		Субвенции местным бюджетам на осуществление государственного полномочия Свердловской области по предоставлению отдельным категориям граждан компенсаций расходов на оплату жилого помещения и коммунальных услуг	24629,9	18654,0	75,7
436	901	1003	0830249200	300	Социальное обеспечение и иные выплаты населению	24629,9	18654,0	75,7
437	901	1003	0830249200	320	Социальные выплаты гражданам, кроме публичных нормативных социальных выплат	24629,9	18654,0	75,7
438	901	1003	0830249200	321	Пособия, компенсации и иные социальные выплаты гражданам, кроме публичных нормативных обязательств	24629,9	18654,0	75,7
439	901	1003	0830349100		Субвенции местным бюджетам на осуществление государственного полномочия Свердловской области по предоставлению гражданам субсидий на оплату жилого помещения и коммунальных услуг	7604,6	6615,1	87,0
440	901	1003	0830349100	300	Социальное обеспечение и иные выплаты населению	7604,6	6615,1	87,0
441	901	1003	0830349100	320	Социальные выплаты гражданам, кроме публичных нормативных социальных выплат	7604,6	6615,1	87,0
442	901	1003	0830349100	321	Пособия, компенсации и иные социальные выплаты гражданам, кроме публичных нормативных обязательств	7604,6	6615,1	87,0
443	901	1003	08304R4620		Предоставление компенсаций в части оплаты взноса на капитальный ремонт общего имущества в многоквартирном доме	31,4	31,3	99,7
444	901	1003	08304R4620	300	Социальное обеспечение и иные выплаты населению	31,4	31,3	99,7
445	901	1003	08304R4620	320	Социальные выплаты гражданам, кроме публичных нормативных социальных выплат	31,4	31,3	99,7
446	901	1003	08304R4620	321	Пособия, компенсации и иные социальные выплаты гражданам, кроме публичных нормативных обязательств	31,4	31,3	99,7
447	901	1003	1300000000		Муниципальная программа «Обеспечение жильем граждан Арамильского городского округа до 2024 года»	10945,5	10468,6	95,6
448	901	1003	1320000000		Обеспечение жильем молодых семей Арамильского городского округа	9781,3	9304,4	95,1
449	901	1003	13201L4970		Предоставление социальных выплат молодым семьям на приобретение (строительство) жилья	9304,4	9304,4	100,0
450	901	1003	13201L4970	300	Социальное обеспечение и иные выплаты населению	9304,4	9304,4	100,0
451	901	1003	13201L4970	320	Социальные выплаты гражданам, кроме публичных нормативных социальных выплат	9304,4	9304,4	100,0
452	901	1003	13201L4970	322	Субсидии гражданам на приобретение жилья	9304,4	9304,4	100,0
453	901	1003	1320249500		Предоставление региональных социальных выплат молодым семьям на улучшение жилищных условий	17,9	0,0	0,0
454	901	1003	1320249500	300	Социальное обеспечение и иные выплаты населению	17,9	0,0	0,0
455	901	1003	1320249500	320	Социальные выплаты гражданам, кроме публичных нормативных социальных выплат	17,9	0,0	0,0
456	901	1003	1320249500	322	Субсидии гражданам на приобретение жилья	17,9	0,0	0,0
457	901	1003	13202S9500		Предоставление региональных социальных выплат молодым семьям на улучшение жилищных условий	459,0	0,0	0,0

458	901	1003	13202S9500	300	Социальное обеспечение и иные выплаты населению	459,0	0,0	0,0
459	901	1003	13202S9500	320	Социальные выплаты гражданам, кроме публичных нормативных социальных выплат	459,0	0,0	0,0
460	901	1003	13202S9500	322	Субсидии гражданам на приобретение жилья	459,0	0,0	0,0
461	901	1003	1330000000		Комплексное развитие сельских территорий Арамильского городского округа	1164,2	1164,2	100,0
462	901	1003	13301L5760		Комплексное развитие сельских территорий Арамильского городского округа	1164,2	1164,2	100,0
463	901	1003	13301L5760	300	Социальное обеспечение и иные выплаты населению	1164,2	1164,2	100,0
464	901	1003	13301L5760	320	Социальные выплаты гражданам, кроме публичных нормативных социальных выплат	1164,2	1164,2	100,0
465	901	1003	13301L5760	322	Субсидии гражданам на приобретение жилья	1164,2	1164,2	100,0
466	901	1003	9900000000		Непрограммное направление деятельности	150,0	150,0	100,0
467	901	1003	9900001101		Резервные фонды местных администраций	150,0	150,0	100,0
468	901	1003	9900001101	300	Социальное обеспечение и иные выплаты населению	150,0	150,0	100,0
469	901	1003	9900001101	360	Иные выплаты населению	150,0	150,0	100,0
470	901	1006			Другие вопросы в области социальной политики	3511,7	1952,3	55,6
471	901	1006	0800000000		Муниципальная программа «Социальная поддержка населения Арамильского городского округа до 2024 года»	3511,7	1952,3	55,6
472	901	1006	0820000000		Поддержка деятельности общественных объединений, действующих на территории Арамильского городского округа, и отдельных категорий граждан	30,4	0,0	0,0
473	901	1006	0820101903		Поддержка деятельности общественных объединений (организаций)	30,4	0,0	0,0
474	901	1006	0820101903	600	Предоставление субсидий бюджетным, автономным учреждениям и иным некоммерческим организациям	30,4	0,0	0,0
475	901	1006	0820101903	630	Субсидии некоммерческим организациям (за исключением государственных (муниципальных) учреждений)	30,4	0,0	0,0
476	901	1006	0820101903	632	Субсидии (гранты в форме субсидий), подлежащие казначейскому сопровождению	30,4	0,0	0,0
477	901	1006	0830000000		Социальная поддержка населения Арамильского городского округа в форме субсидий и компенсаций на оплату жилого помещения и коммунальных услуг	3481,4	1952,3	56,1
478	901	1006	0830152500		Субвенции местным бюджетам на осуществление государственного полномочия Российской Федерации по предоставлению мер социальной поддержки по оплате жилого помещения и коммунальных услуг отдельным категориям граждан	143,6	76,1	53,0
479	901	1006	0830152500	200	Закупка товаров, работ и услуг для обеспечения государственных (муниципальных) нужд	143,6	76,1	53,0
480	901	1006	0830152500	240	Иные закупки товаров, работ и услуг для обеспечения государственных (муниципальных) нужд	143,6	76,1	53,0
481	901	1006	0830152500	244	Прочая закупка товаров, работ и услуг	143,6	76,1	53,0
482	901	1006	0830249200		Субвенции местным бюджетам на осуществление государственного полномочия Свердловской области по предоставлению отдельным категориям граждан компенсаций расходов на оплату жилого помещения и коммунальных услуг	2638,2	1399,6	53,1
483	901	1006	0830249200	100	Расходы на выплаты персоналу в целях обеспечения выполнения функций государственными (муниципальными) органами, казенными учреждениями, органами управления государственными внебюджетными фондами	1886,3	1279,9	67,9
484	901	1006	0830249200	110	Расходы на выплаты персоналу казенных учреждений	1886,3	1279,9	67,9
485	901	1006	0830249200	111	Фонд оплаты труда учреждений	1453,4	960,2	66,1
486	901	1006	0830249200	119	Взносы по обязательному социальному страхованию на выплаты по оплате труда работников и иные выплаты работникам учреждений	432,9	319,7	73,9
487	901	1006	0830249200	200	Закупка товаров, работ и услуг для обеспечения государственных (муниципальных) нужд	751,9	119,7	15,9
488	901	1006	0830249200	240	Иные закупки товаров, работ и услуг для обеспечения государственных (муниципальных) нужд	751,9	119,7	15,9
489	901	1006	0830249200	244	Прочая закупка товаров, работ и услуг	751,9	119,7	15,9
490	901	1006	0830349100		Субвенции местным бюджетам на осуществление государственного полномочия Свердловской области по предоставлению гражданам субсидий на оплату жилого помещения и коммунальных услуг	699,6	476,6	68,1
491	901	1006	0830349100	100	Расходы на выплаты персоналу в целях обеспечения выполнения функций государственными (муниципальными) органами, казенными учреждениями, органами управления государственными внебюджетными фондами	554,6	400,0	72,1
492	901	1006	0830349100	110	Расходы на выплаты персоналу казенных учреждений	554,6	400,0	72,1
493	901	1006	0830349100	111	Фонд оплаты труда учреждений	426,0	310,0	72,8
494	901	1006	0830349100	119	Взносы по обязательному социальному страхованию на выплаты по оплате труда работников и иные выплаты работникам учреждений	128,6	90,0	70,0
495	901	1006	0830349100	200	Закупка товаров, работ и услуг для обеспечения государственных (муниципальных) нужд	145,0	76,6	52,8
496	901	1006	0830349100	240	Иные закупки товаров, работ и услуг для обеспечения государственных (муниципальных) нужд	145,0	76,6	52,8
497	901	1006	0830349100	244	Прочая закупка товаров, работ и услуг	145,0	76,6	52,8
498	901	1300			ОБСЛУЖИВАНИЕ ГОСУДАРСТВЕННОГО И МУНИЦИПАЛЬНОГО ДОЛГА	18,0	11,0	61,1
499	901	1301			Обслуживание государственного внутреннего и муниципального долга	18,0	11,0	61,1
500	901	1301	0100000000		Муниципальная программа «Повышение эффективности управления муниципальными финансами Арамильского городского округа до 2024 года»	18,0	11,0	61,1
501	901	1301	0130000000		Управление муниципальным долгом	18,0	11,0	61,1
502	901	1301	0130401103		Исполнение обязательств по обслуживанию муниципального долга Арамильского городского округа	18,0	11,0	61,1
503	901	1301	0130401103	700	Обслуживание государственного (муниципального) долга	18,0	11,0	61,1
504	901	1301	0130401103	730	Обслуживание муниципального долга	18,0	11,0	61,1
505	902				«Комитет по управлению муниципальным имуществом Арамильского городского округа»	267440,3	183517,8	68,6
506	902	0100			ОБЩЕГОСУДАРСТВЕННЫЕ ВОПРОСЫ	2184,0	1257,3	57,6
507	902	0113			Другие общегосударственные вопросы	2184,0	1257,3	57,6
508	902	0113	0400000000		Муниципальная программа «Повышение эффективности управления муниципальной собственностью и развитие градостроительства Арамильского городского округа до 2024 года»	2184,0	1257,3	57,6
509	902	0113	0410000000		Управление муниципальной собственностью Арамильского городского округа	300,0	225,5	75,2
510	902	0113	0410101104		Проведение кадастровых работ, технической инвентаризации, оценки движимого и недвижимого имущества	300,0	225,5	75,2
511	902	0113	0410101104	200	Закупка товаров, работ и услуг для обеспечения государственных (муниципальных) нужд	300,0	225,5	75,2
512	902	0113	0410101104	240	Иные закупки товаров, работ и услуг для обеспечения государственных (муниципальных) нужд	300,0	225,5	75,2
513	902	0113	0410101104	244	Прочая закупка товаров, работ и услуг	300,0	225,5	75,2
514	902	0113	0430000000		Обеспечение реализации муниципальной программы «Повышение эффективности управления муниципальной собственностью и развитие градостроительства Арамильского городского округа»	1884,0	1031,8	54,8
515	902	0113	0430201001		Обеспечение деятельности Комитета по управлению муниципальным имуществом Арамильского городского округа	1884,0	1031,8	54,8
516	902	0113	0430201001	100	Расходы на выплаты персоналу в целях обеспечения выполнения функций государственными (муниципальными) органами, казенными учреждениями, органами управления государственными внебюджетными фондами	1718,0	1024,0	59,6
517	902	0113	0430201001	120	Расходы на выплаты персоналу государственных (муниципальных) органов	1718,0	1024,0	59,6
518	902	0113	0430201001	121	Фонд оплаты труда государственных (муниципальных) органов	1321,8	825,1	62,4
519	902	0113	0430201001	129	Взносы по обязательному социальному страхованию на выплаты денежного содержания и иные выплаты работникам государственных (муниципальных) органов	396,2	198,9	50,2
520	902	0113	0430201001	200	Закупка товаров, работ и услуг для обеспечения государственных (муниципальных) нужд	166,0	7,8	4,7
521	902	0113	0430201001	240	Иные закупки товаров, работ и услуг для обеспечения государственных (муниципальных) нужд	166,0	7,8	4,7
522	902	0113	0430201001	244	Прочая закупка товаров, работ и услуг	166,0	7,8	4,7
523	902	0400			НАЦИОНАЛЬНАЯ ЭКОНОМИКА	91650,1	65830,4	71,8
524	902	0406			Водное хозяйство	1168,1	647,0	55,4
525	902	0406	0300000000		Муниципальная программа «Развитие жилищно-коммунального хозяйства и повышение энергетической эффективности в Арамильском городском округе до 2024 года»	1168,1	647,0	55,4
526	902	0406	0320000000		Чистая среда	1168,1	647,0	55,4
527	902	0406	0321501301		Содержание и ремонт плотины	1168,1	647,0	55,4
528	902	0406	0321501301	600	Предоставление субсидий бюджетным, автономным учреждениям и иным некоммерческим организациям	1168,1	647,0	55,4
529	902	0406	0321501301	610	Субсидии бюджетным учреждениям	1168,1	647,0	55,4
530	902	0406	0321501301	611	Субсидии бюджетным учреждениям на финансовое обеспечение государственного (муниципального) задания на оказание государственных (муниципальных) услуг (выполнение работ)	1018,1	612,2	60,1
531	902	0406	0321501301	612	Субсидии бюджетным учреждениям на иные цели	150,0	34,8	23,2
532	902	0409			Дорожное хозяйство (дорожные фонды)	57000,0	43108,9	75,6
533	902	0409	1500000000		Муниципальная программа «Развитие дорожного хозяйства и транспортной инфраструктуры на территории Арамильского городского округа»	57000,0	43108,9	75,6
534	902	0409	1510000000		Развитие дорожного хозяйства на территории Арамильского городского округа до 2024 года	57000,0	43108,9	75,6
535	902	0409	1510144600		Реконструкция, ремонт и содержание дорог	53580,0	40051,4	74,8
536	902	0409	1510144600	600	Предоставление субсидий бюджетным, автономным учреждениям и иным некоммерческим организациям	53580,0	40051,4	74,8
537	902	0409	1510144600	610	Субсидии бюджетным учреждениям	53580,0	40051,4	74,8
538	902	0409	1510144600	612	Субсидии бюджетным учреждениям на иные цели	53580,0	40051,4	74,8
539	902	0409	15101S4600		Реконструкция, ремонт и содержание дорог	2820,0	2789,3	98,9
540	902	0409	15101S4600	600	Предоставление субсидий бюджетным, автономным учреждениям и иным некоммерческим организациям	2820,0	2789,3	98,9
541	902	0409	15101S4600	610	Субсидии бюджетным учреждениям	2820,0	2789,3	98,9
542	902	0409	15101S4600	612	Субсидии бюджетным учреждениям на иные цели	2820,0	2789,3	98,9
543	902	0409	1510701401		Содержание, ремонт и модернизация светофорных объектов	600,0	268,2	44,7
544	902	0409	1510701401	600	Предоставление субсидий бюджетным, автономным учреждениям и иным некоммерческим организациям	600,0	268,2	44,7
545	902	0409	1510701401	610	Субсидии бюджетным учреждениям	600,0	268,2	44,7
546	902	0409	1510701401	612	Субсидии бюджетным учреждениям на иные цели	600,0	268,2	44,7
547	902	0412			Другие вопросы в области национальной экономики	33482,0	22074,5	65,9
548	902	0412	0300000000		Муниципальная программа «Развитие жилищно-коммунального хозяйства и повышение энергетической эффективности в Арамильском городском округе до 2024 года»	5005,0	0,0	0,0
549	902	0412	0310000000		Развитие коммунальной инфраструктуры	5005,0	0,0	0,0
550	902	0412	0310601305		Подготовка проектной документации и проведение экспертизы объектов коммунальной инфраструктуре	2950,0	0,0	0,0

551	902	0412	0310601305	400	Капитальные вложения в объекты государственной (муниципальной) собственности	2950,0	0,0	0,0
552	902	0412	0310601305	460	Субсидии бюджетным и автономным учреждениям, государственным (муниципальным) унитарным предприятиям на осуществление капитальных вложений в объекты капитального строительства государственной (муниципальной) собственности или приобретение объектов недвижимого имущества в государственную (муниципальную) собственность	2950,0	0,0	0,0
553	902	0412	0310601305	464	Субсидии на осуществление капитальных вложений в объекты капитального строительства государственной (муниципальной) собственности бюджетным учреждениям	2950,0	0,0	0,0
554	902	0412	0310601310		Подготовка проектной документации и проведение экспертизы объектов коммунальной инфраструктуры	2055,0	0,0	0,0
555	902	0412	0310601310	600	Предоставление субсидий бюджетным, автономным учреждениям и иным некоммерческим организациям	2055,0	0,0	0,0
556	902	0412	0310601310	610	Субсидии бюджетным учреждениям	2055,0	0,0	0,0
557	902	0412	0310601310	612	Субсидии бюджетным учреждениям на иные цели	2055,0	0,0	0,0
558	902	0412	0400000000		Муниципальная программа «Повышение эффективности управления муниципальной собственностью и развитие градостроительства Арамильского городского округа до 2024 года»	17796,1	15206,8	85,5
559	902	0412	0410000000		Управление муниципальной собственностью Арамильского городского округа	16447,2	14024,8	85,3
560	902	0412	0410201104		Компенсация за изъятие земельного участка с объектами недвижимого имущества для муниципальных нужд	11872,0	11414,0	96,1
561	902	0412	0410201104	800	Иные бюджетные ассигнования	11872,0	11414,0	96,1
562	902	0412	0410201104	850	Уплата налогов, сборов и иных платежей	11872,0	11414,0	96,1
563	902	0412	0410201104	853	Уплата иных платежей	11872,0	11414,0	96,1
564	902	0412	0410301105		Обеспечение деятельности муниципального казенного учреждения «Центр земельных отношений и муниципального имущества Арамильского городского округа»	4575,2	2610,8	57,1
565	902	0412	0410301105	100	Расходы на выплаты персоналу в целях обеспечения выполнения функций государственными (муниципальными) органами, казенными учреждениями, органами управления государственными внебюджетными фондами	4505,5	2590,8	57,5
566	902	0412	0410301105	110	Расходы на выплаты персоналу казенных учреждений	4505,5	2590,8	57,5
567	902	0412	0410301105	111	Фонд оплаты труда учреждений	3464,8	1913,5	55,2
568	902	0412	0410301105	112	Иные выплаты персоналу учреждений, за исключением фонда оплаты труда	0,4	0,4	100,0
569	902	0412	0410301105	119	Взносы по обязательному социальному страхованию на выплаты по оплате труда работников и иные выплаты работникам учреждений	1040,4	676,9	65,1
570	902	0412	0410301105	200	Закупка товаров, работ и услуг для обеспечения государственных (муниципальных) нужд	69,7	20,0	28,7
571	902	0412	0410301105	240	Иные закупки товаров, работ и услуг для обеспечения государственных (муниципальных) нужд	69,7	20,0	28,7
572	902	0412	0410301105	244	Прочая закупка товаров, работ и услуг	69,7	20,0	28,7
573	902	0412	0420000000		Развитие градостроительства Арамильского городского округа	1348,9	1182,0	87,6
574	902	0412	0420301106		Внесение изменений в правила землепользования и застройки, генеральный план Арамильского городского округа	270,0	270,0	100,0
575	902	0412	0420301106	200	Закупка товаров, работ и услуг для обеспечения государственных (муниципальных) нужд	270,0	270,0	100,0
576	902	0412	0420301106	240	Иные закупки товаров, работ и услуг для обеспечения государственных (муниципальных) нужд	270,0	270,0	100,0
577	902	0412	0420301106	244	Прочая закупка товаров, работ и услуг	270,0	270,0	100,0
578	902	0412	0420401106		Установка границ территориальных зон Арамильского городского округа и установление границ населенных пунктов	290,0	290,0	100,0
579	902	0412	0420401106	200	Закупка товаров, работ и услуг для обеспечения государственных (муниципальных) нужд	290,0	290,0	100,0
580	902	0412	0420401106	240	Иные закупки товаров, работ и услуг для обеспечения государственных (муниципальных) нужд	290,0	290,0	100,0
581	902	0412	0420401106	244	Прочая закупка товаров, работ и услуг	290,0	290,0	100,0
582	902	0412	0420401305		Установка границ территориальных зон Арамильского городского округа и установление границ населенных пунктов	622,0	622,0	100,0
583	902	0412	0420401305	200	Закупка товаров, работ и услуг для обеспечения государственных (муниципальных) нужд	622,0	622,0	100,0
584	902	0412	0420401305	240	Иные закупки товаров, работ и услуг для обеспечения государственных (муниципальных) нужд	622,0	622,0	100,0
585	902	0412	0420401305	244	Прочая закупка товаров, работ и услуг	622,0	622,0	100,0
586	902	0412	0420501302		Работы по лесоустройству территории	166,9	0,0	0,0
587	902	0412	0420501302	200	Закупка товаров, работ и услуг для обеспечения государственных (муниципальных) нужд	166,9	0,0	0,0
588	902	0412	0420501302	240	Иные закупки товаров, работ и услуг для обеспечения государственных (муниципальных) нужд	166,9	0,0	0,0
589	902	0412	0420501302	244	Прочая закупка товаров, работ и услуг	166,9	0,0	0,0
590	902	0412	1500000000		Муниципальная программа «Развитие дорожного хозяйства и транспортной инфраструктуры на территории Арамильского городского округа»	10680,9	6867,7	64,3
591	902	0412	1540000000		Обеспечение реализации муниципальной программы «Развитие дорожного хозяйства и транспортной инфраструктуры на территории Арамильского городского округа до 2024 года»	10680,9	6867,7	64,3
592	902	0412	1540101105		Обеспечение деятельности муниципального бюджетного учреждения «Арамильская Служба Заказчика»	10680,9	6867,7	64,3
593	902	0412	1540101105	600	Предоставление субсидий бюджетным, автономным учреждениям и иным некоммерческим организациям	10680,9	6867,7	64,3
594	902	0412	1540101105	610	Субсидии бюджетным учреждениям	10680,9	6867,7	64,3
595	902	0412	1540101105	611	Субсидии бюджетным учреждениям на финансовое обеспечение государственного (муниципального) задания на оказание государственных (муниципальных) услуг (выполнение работ)	10680,9	6867,7	64,3
596	902	0500			ЖИЛИЩНО-КОММУНАЛЬНОЕ ХОЗЯЙСТВО	43773,2	30466,4	69,6
597	902	0501			Жилищное хозяйство	2608,0	2055,6	78,8
598	902	0501	0400000000		Муниципальная программа «Повышение эффективности управления муниципальной собственностью и развитие градостроительства Арамильского городского округа до 2024 года»	2608,0	2055,6	78,8
599	902	0501	0410000000		Управление муниципальной собственностью Арамильского городского округа	2608,0	2055,6	78,8
600	902	0501	0410501310		Содержание и ремонт муниципального имущества, в том числе оплата коммунальных услуг	816,6	318,5	39,0
601	902	0501	0410501310	200	Закупка товаров, работ и услуг для обеспечения государственных (муниципальных) нужд	816,6	318,5	39,0
602	902	0501	0410501310	240	Иные закупки товаров, работ и услуг для обеспечения государственных (муниципальных) нужд	816,6	318,5	39,0
603	902	0501	0410501310	244	Прочая закупка товаров, работ и услуг	816,6	318,5	39,0
604	902	0501	0410601310		Уплата взносов на капитальный ремонт жилых помещений муниципального жилого фонда	51,0	35,3	69,2
605	902	0501	0410601310	200	Закупка товаров, работ и услуг для обеспечения государственных (муниципальных) нужд	51,0	35,3	69,2
606	902	0501	0410601310	240	Иные закупки товаров, работ и услуг для обеспечения государственных (муниципальных) нужд	51,0	35,3	69,2
607	902	0501	0410601310	244	Прочая закупка товаров, работ и услуг	51,0	35,3	69,2
608	902	0501	0410701310		Снос домов	1740,4	1701,8	97,8
609	902	0501	0410701310	600	Предоставление субсидий бюджетным, автономным учреждениям и иным некоммерческим организациям	1740,4	1701,8	97,8
610	902	0501	0410701310	610	Субсидии бюджетным учреждениям	1740,4	1701,8	97,8
611	902	0501	0410701310	612	Субсидии бюджетным учреждениям на иные цели	1740,4	1701,8	97,8
612	902	0502			Коммунальное хозяйство	5150,0	940,8	18,3
613	902	0502	0300000000		Муниципальная программа «Развитие жилищно-коммунального хозяйства и повышение энергетической эффективности в Арамильском городском округе до 2024 года»	5000,0	940,8	18,8
614	902	0502	0310000000		Развитие коммунальной инфраструктуры	5000,0	940,8	18,8
615	902	0502	0310501310		Строительство объектов коммунальной инфраструктуры	5000,0	940,8	18,8
616	902	0502	0310501310	400	Капитальные вложения в объекты государственной (муниципальной) собственности	5000,0	940,8	18,8
617	902	0502	0310501310	460	Субсидии бюджетным и автономным учреждениям, государственным (муниципальным) унитарным предприятиям на осуществление капитальных вложений в объекты капитального строительства государственной (муниципальной) собственности или приобретение объектов недвижимого имущества в государственную (муниципальную) собственность	5000,0	940,8	18,8
618	902	0502	0310501310	464	Субсидии на осуществление капитальных вложений в объекты капитального строительства государственной (муниципальной) собственности бюджетным учреждениям	5000,0	940,8	18,8
619	902	0502	0400000000		Муниципальная программа «Повышение эффективности управления муниципальной собственностью и развитие градостроительства Арамильского городского округа до 2024 года»	150,0	0,0	0,0
620	902	0502	0410000000		Управление муниципальной собственностью Арамильского городского округа	150,0	0,0	0,0
621	902	0502	0410101305		Проведение кадастровых работ, технической инвентаризации, оценки движимого и недвижимого имущества	150,0	0,0	0,0
622	902	0502	0410101305	400	Капитальные вложения в объекты государственной (муниципальной) собственности	150,0	0,0	0,0
623	902	0502	0410101305	460	Субсидии бюджетным и автономным учреждениям, государственным (муниципальным) унитарным предприятиям на осуществление капитальных вложений в объекты капитального строительства государственной (муниципальной) собственности или приобретение объектов недвижимого имущества в государственную (муниципальную) собственность	150,0	0,0	0,0
624	902	0502	0410101305	464	Субсидии на осуществление капитальных вложений в объекты капитального строительства государственной (муниципальной) собственности бюджетным учреждениям	150,0	0,0	0,0
625	902	0503			Благоустройство	36015,2	27470,0	76,3
626	902	0503	0300000000		Муниципальная программа «Развитие жилищно-коммунального хозяйства и повышение энергетической эффективности в Арамильском городском округе до 2024 года»	2250,0	300,0	13,3
627	902	0503	0320000000		Чистая среда	300,0	0,0	0,0
628	902	0503	0321101306		Спил аварийных деревьев, подрезка деревьев и кустарников	300,0	0,0	0,0
629	902	0503	0321101306	600	Предоставление субсидий бюджетным, автономным учреждениям и иным некоммерческим организациям	300,0	0,0	0,0
630	902	0503	0321101306	610	Субсидии бюджетным учреждениям	300,0	0,0	0,0
631	902	0503	0321101306	612	Субсидии бюджетным учреждениям на иные цели	300,0	0,0	0,0
632	902	0503	0330000000		Энергосбережение и повышение энергетической эффективности	1950,0	300,0	15,4
633	902	0503	0330501307		Уличное освещение, реализация энергосервисного контакта по модернизации объектов уличного освещения Арамильского городского округа	1950,0	300,0	15,4
634	902	0503	0330501307	600	Предоставление субсидий бюджетным, автономным учреждениям и иным некоммерческим организациям	1950,0	300,0	15,4
635	902	0503	0330501307	610	Субсидии бюджетным учреждениям	1950,0	300,0	15,4
636	902	0503	0330501307	612	Субсидии бюджетным учреждениям на иные цели	1950,0	300,0	15,4

637	902	0503	1000000000		Муниципальная программа «Развитие культуры, средств массовой информации и обеспечение хранения фонда архивных документов в Арамильском городском округе до 2024 года»	560,2	170,0	30,3
638	902	0503	1010000000		Развитие культуры в Арамильском городском округе	560,2	170,0	30,3
639	902	0503	1011301602		Организация работ по содержанию городского фонтана и площади у Дворца культуры	560,2	170,0	30,3
640	902	0503	1011301602	600	Предоставление субсидий бюджетным, автономным учреждениям и иным некоммерческим организациям	560,2	170,0	30,3
641	902	0503	1011301602	610	Субсидии бюджетным учреждениям	560,2	170,0	30,3
642	902	0503	1011301602	612	Субсидии бюджетным учреждениям на иные цели	560,2	170,0	30,3
643	902	0503	1200000000		Муниципальная программа «Формирование современной среды Арамильского городского округа на 2018-2024 годы»	33205,0	27000,0	81,3
644	902	0503	1200201306		Комплексное благоустройство общественных территорий	3205,0	0,0	0,0
645	902	0503	1200201306	600	Предоставление субсидий бюджетным, автономным учреждениям и иным некоммерческим организациям	3205,0	0,0	0,0
646	902	0503	1200201306	610	Субсидии бюджетным учреждениям	3205,0	0,0	0,0
647	902	0503	1200201306	612	Субсидии бюджетным учреждениям на иные цели	3205,0	0,0	0,0
648	902	0503	120F255550		Комплексное благоустройство общественных территорий	30000,0	27000,0	90,0
649	902	0503	120F255550	600	Предоставление субсидий бюджетным, автономным учреждениям и иным некоммерческим организациям	30000,0	27000,0	90,0
650	902	0503	120F255550	610	Субсидии бюджетным учреждениям	30000,0	27000,0	90,0
651	902	0503	120F255550	612	Субсидии бюджетным учреждениям на иные цели	30000,0	27000,0	90,0
652	902	0600			ОХРАНА ОКРУЖАЮЩЕЙ СРЕДЫ	1623,6	146,0	9,0
653	902	0605			Другие вопросы в области охраны окружающей среды	1623,6	146,0	9,0
654	902	0605	0300000000		Муниципальная программа «Развитие жилищно-коммунального хозяйства и повышение энергетической эффективности в Арамильском городском округе до 2024 года»	1623,6	146,0	9,0
655	902	0605	0320000000		Чистая среда	1623,6	146,0	9,0
656	902	0605	0320101306		Рекультивация полигона твердых бытовых и промышленных отходов, расположенного по адресу: город Арамиль, улица Пролетарская, участок 86-А	1477,0	0,0	0,0
657	902	0605	0320101306	600	Предоставление субсидий бюджетным, автономным учреждениям и иным некоммерческим организациям	1477,0	0,0	0,0
658	902	0605	0320101306	610	Субсидии бюджетным учреждениям	1477,0	0,0	0,0
659	902	0605	0320101306	612	Субсидии бюджетным учреждениям на иные цели	1477,0	0,0	0,0
660	902	0605	0321001306		Ликвидация несанкционированных навалов мусора	146,6	146,0	99,6
661	902	0605	0321001306	600	Предоставление субсидий бюджетным, автономным учреждениям и иным некоммерческим организациям	146,6	146,0	99,6
662	902	0605	0321001306	610	Субсидии бюджетным учреждениям	146,6	146,0	99,6
663	902	0605	0321001306	612	Субсидии бюджетным учреждениям на иные цели	146,6	146,0	99,6
664	902	0700			ОБРАЗОВАНИЕ	50168,3	32574,7	64,9
665	902	0703			Дополнительное образование детей	45764,1	29657,8	64,8
666	902	0703	0900000000		Муниципальная программа «Развитие системы образования в Арамильском городском округе до 2024 года»	45764,1	29657,8	64,8
667	902	0703	0940000000		Развитие системы дополнительного образования в Арамильском городском округе	45602,5	29496,2	64,7
668	902	0703	0940101503		Организация предоставления дополнительного образования детей в муниципальных организациях дополнительного образования	44996,9	29274,2	65,1
669	902	0703	0940101503	600	Предоставление субсидий бюджетным, автономным учреждениям и иным некоммерческим организациям	44996,9	29274,2	65,1
670	902	0703	0940101503	610	Субсидии бюджетным учреждениям	12342,6	8247,8	66,8
671	902	0703	0940101503	611	Субсидии бюджетным учреждениям на финансовое обеспечение государственного (муниципального) задания на оказание государственных (муниципальных) услуг (выполнение работ)	12342,6	8247,8	66,8
672	902	0703	0940101503	620	Субсидии автономным учреждениям	32654,3	21026,4	64,4
673	902	0703	0940101503	621	Субсидии автономным учреждениям на финансовое обеспечение государственного (муниципального) задания на оказание государственных (муниципальных) услуг (выполнение работ)	32654,3	21026,4	64,4
674	902	0703	0940201503		Обеспечение персонифицированного финансирования дополнительного образования детей	605,6	222,0	36,7
675	902	0703	0940201503	600	Предоставление субсидий бюджетным, автономным учреждениям и иным некоммерческим организациям	605,6	222,0	36,7
676	902	0703	0940201503	610	Субсидии бюджетным учреждениям	605,6	222,0	36,7
677	902	0703	0940201503	612	Субсидии бюджетным учреждениям на иные цели	605,6	222,0	36,7
678	902	0703	0950000000		Сохранение и укрепление здоровья обучающихся Арамильского городского округа	161,6	161,6	100,0
679	902	0703	0950946К00		Приобретение устройств (средств) дезинфекции и медицинского контроля для муниципальных организаций в целях профилактики и устранения последствий распространения новой коронавирусной инфекции	161,6	161,6	100,0
680	902	0703	0950946К00	600	Предоставление субсидий бюджетным, автономным учреждениям и иным некоммерческим организациям	161,6	161,6	100,0
681	902	0703	0950946К00	610	Субсидии бюджетным учреждениям	161,6	161,6	100,0
682	902	0703	0950946К00	612	Субсидии бюджетным учреждениям на иные цели	161,6	161,6	100,0
683	902	0707			Молодежная политика	1159,0	1007,3	86,9
684	902	0707	0900000000		Муниципальная программа «Развитие системы образования в Арамильском городском округе до 2024 года»	308,0	308,0	100,0
685	902	0707	0950000000		Сохранение и укрепление здоровья обучающихся Арамильского городского округа	308,0	308,0	100,0
686	902	0707	0950145600		Обеспечение организации отдыха и оздоровления детей в каникулярное время в Арамильском городском округе	308,0	308,0	100,0
687	902	0707	0950145600	600	Предоставление субсидий бюджетным, автономным учреждениям и иным некоммерческим организациям	308,0	308,0	100,0
688	902	0707	0950145600	620	Субсидии автономным учреждениям	308,0	308,0	100,0
689	902	0707	0950145600	622	Субсидии автономным учреждениям на иные цели	308,0	308,0	100,0
690	902	0707	1400000000		Муниципальная программа «Развитие молодежной политики и патриотическое воспитание граждан в Арамильском городском округе на 2020-2024 годы»	851,0	699,3	82,2
691	902	0707	1410000000		Молодежная политика в Арамильском городском округе	509,8	509,8	100,0
692	902	0707	1410201505		Создание и обеспечение деятельности ежегодной биржи труда	509,8	509,8	100,0
693	902	0707	1410201505	600	Предоставление субсидий бюджетным, автономным учреждениям и иным некоммерческим организациям	509,8	509,8	100,0
694	902	0707	1410201505	610	Субсидии бюджетным учреждениям	509,8	509,8	100,0
695	902	0707	1410201505	612	Субсидии бюджетным учреждениям на иные цели	509,8	509,8	100,0
696	902	0707	1420000000		Гражданское образование и патриотическое воспитание молодежи в Арамильском городском округе	341,2	189,5	55,5
697	902	0707	1420148700		Реализация мероприятий по патриотическому воспитанию молодых граждан в Арамильском городском округе	151,7	151,7	100,0
698	902	0707	1420148700	600	Предоставление субсидий бюджетным, автономным учреждениям и иным некоммерческим организациям	151,7	151,7	100,0
699	902	0707	1420148700	610	Субсидии бюджетным учреждениям	151,7	151,7	100,0
700	902	0707	1420148700	612	Субсидии бюджетным учреждениям на иные цели	151,7	151,7	100,0
701	902	0707	14201S8700		Реализация мероприятий по патриотическому воспитанию молодых граждан в Арамильском городском округе	151,7	0,0	0,0
702	902	0707	14201S8700	600	Предоставление субсидий бюджетным, автономным учреждениям и иным некоммерческим организациям	151,7	0,0	0,0
703	902	0707	14201S8700	610	Субсидии бюджетным учреждениям	151,7	0,0	0,0
704	902	0707	14201S8700	612	Субсидии бюджетным учреждениям на иные цели	151,7	0,0	0,0
705	902	0707	1420801506		Организация и проведение 5-дневных учебных сборов по начальной военной подготовке для допризывной молодежи	37,8	37,8	100,0
706	902	0707	1420801506	600	Предоставление субсидий бюджетным, автономным учреждениям и иным некоммерческим организациям	37,8	37,8	100,0
707	902	0707	1420801506	610	Субсидии бюджетным учреждениям	37,8	37,8	100,0
708	902	0707	1420801506	612	Субсидии бюджетным учреждениям на иные цели	37,8	37,8	100,0
709	902	0709			Другие вопросы в области образования	3245,2	1909,6	58,8
710	902	0709	0900000000		Муниципальная программа «Развитие системы образования в Арамильском городском округе до 2024 года»	3245,2	1909,6	58,8
711	902	0709	0960000000		Обеспечение реализации муниципальной программы «Развитие системы образования в Арамильском городском округе до 2024 года»	3245,2	1909,6	58,8
712	902	0709	0960201105		Обеспечение деятельности муниципального бюджетного учреждения «Организационно-методический центр» и создание материально-технических условий для обеспечения деятельности муниципальных образовательных организаций и органа местного самоуправления в сфере образования	3245,2	1909,6	58,8
713	902	0709	0960201105	600	Предоставление субсидий бюджетным, автономным учреждениям и иным некоммерческим организациям	3245,2	1909,6	58,8
714	902	0709	0960201105	610	Субсидии бюджетным учреждениям	3245,2	1909,6	58,8
715	902	0709	0960201105	611	Субсидии бюджетным учреждениям на финансовое обеспечение государственного (муниципального) задания на оказание государственных (муниципальных) услуг (выполнение работ)	3105,9	1770,3	57,0
716	902	0709	0960201105	612	Субсидии бюджетным учреждениям на иные цели	139,3	139,3	100,0
717	902	0800			КУЛЬТУРА, КИНЕМАТОГРАФИЯ	60985,2	41632,0	68,3
718	902	0801			Культура	60985,2	41632,0	68,3
719	902	0801	1000000000		Муниципальная программа «Развитие культуры, средств массовой информации и обеспечение хранения фонда архивных документов в Арамильском городском округе до 2024 года»	60985,2	41632,0	68,3
720	902	0801	1010000000		Развитие культуры в Арамильском городском округе	60985,2	41632,0	68,3
721	902	0801	1010101602		Организация деятельности культурно-досуговых учреждений	36754,6	23801,6	64,8
722	902	0801	1010101602	600	Предоставление субсидий бюджетным, автономным учреждениям и иным некоммерческим организациям	36754,6	23801,6	64,8
723	902	0801	1010101602	610	Субсидии бюджетным учреждениям	36754,6	23801,6	64,8
724	902	0801	1010101602	611	Субсидии бюджетным учреждениям на финансовое обеспечение государственного (муниципального) задания на оказание государственных (муниципальных) услуг (выполнение работ)	36754,6	23801,6	64,8
725	902	0801	1010201603		Организация библиотечного обслуживания населения, формирование и хранение библиотечных фондов муниципальных библиотек	6406,0	4497,3	70,2
726	902	0801	1010201603	600	Предоставление субсидий бюджетным, автономным учреждениям и иным некоммерческим организациям	6406,0	4497,3	70,2
727	902	0801	1010201603	610	Субсидии бюджетным учреждениям	6406,0	4497,3	70,2
728	902	0801	1010201603	611	Субсидии бюджетным учреждениям на финансовое обеспечение государственного (муниципального) задания на оказание государственных (муниципальных) услуг (выполнение работ)	6406,0	4497,3	70,2
729	902	0801	1010301602		Организация деятельности муниципальных музеев, приобретение и хранение музейных предметов и музейных коллекций	1701,0	1197,9	70,4
730	902	0801	1010301602	600	Предоставление субсидий бюджетным, автономным учреждениям и иным некоммерческим организациям	1701,0	1197,9	70,4
731	902	0801	1010301602	610	Субсидии бюджетным учреждениям	1701,0	1197,9	70,4
732	902	0801	1010301602	611	Субсидии бюджетным учреждениям на финансовое обеспечение государственного (муниципального) задания на оказание государственных (муниципальных) услуг (выполнение работ)	1701,0	1197,9	70,4

733	902	0801	1010401602		Проведение ремонтных работ в зданиях и помещениях, в которых размещаются муниципальные учреждения культуры, приведение в соответствие с требованиями норм пожарной безопасности и санитарного законодательства	10063,7	9715,2	96,5
734	902	0801	1010401602	600	Предоставление субсидий бюджетным, автономным учреждениям и иным некоммерческим организациям	10063,7	9715,2	96,5
735	902	0801	1010401602	610	Субсидии бюджетным учреждениям	10063,7	9715,2	96,5
736	902	0801	1010401602	612	Субсидии бюджетным учреждениям на иные цели	10063,7	9715,2	96,5
737	902	0801	1010501602		Оснащение муниципальных учреждений культуры специальным оборудованием, музыкальным оборудованием, инвентарем и музыкальными инструментами	1182,0	902,1	76,3
738	902	0801	1010501602	600	Предоставление субсидий бюджетным, автономным учреждениям и иным некоммерческим организациям	1182,0	902,1	76,3
739	902	0801	1010501602	610	Субсидии бюджетным учреждениям	1182,0	902,1	76,3
740	902	0801	1010501602	612	Субсидии бюджетным учреждениям на иные цели	1182,0	902,1	76,3
741	902	0801	1010546К00		Оснащение муниципальных учреждений культуры специальным оборудованием, музыкальным оборудованием, инвентарем и музыкальными инструментами	311,3	311,3	100,0
742	902	0801	1010546К00	600	Предоставление субсидий бюджетным, автономным учреждениям и иным некоммерческим организациям	311,3	311,3	100,0
743	902	0801	1010546К00	610	Субсидии бюджетным учреждениям	311,3	311,3	100,0
744	902	0801	1010546К00	612	Субсидии бюджетным учреждениям на иные цели	311,3	311,3	100,0
745	902	0801	1010745192		Комплектование книжных фондов библиотек	85,0	85,0	100,0
746	902	0801	1010745192	600	Предоставление субсидий бюджетным, автономным учреждениям и иным некоммерческим организациям	85,0	85,0	100,0
747	902	0801	1010745192	610	Субсидии бюджетным учреждениям	85,0	85,0	100,0
748	902	0801	1010745192	612	Субсидии бюджетным учреждениям на иные цели	85,0	85,0	100,0
749	902	0801	10107S5192		Комплектование книжных фондов библиотек	140,0	75,0	53,6
750	902	0801	10107S5192	600	Предоставление субсидий бюджетным, автономным учреждениям и иным некоммерческим организациям	140,0	75,0	53,6
751	902	0801	10107S5192	610	Субсидии бюджетным учреждениям	140,0	75,0	53,6
752	902	0801	10107S5192	612	Субсидии бюджетным учреждениям на иные цели	140,0	75,0	53,6
753	902	0801	1010846Г10		Информатизация муниципальных музеев, в том числе приобретение компьютерного оборудования и лицензионного программного обеспечения, подключение музеев к сети Интернет	600,0	600,0	100,0
754	902	0801	1010846Г10	600	Предоставление субсидий бюджетным, автономным учреждениям и иным некоммерческим организациям	600,0	600,0	100,0
755	902	0801	1010846Г10	610	Субсидии бюджетным учреждениям	600,0	600,0	100,0
756	902	0801	1010846Г10	612	Субсидии бюджетным учреждениям на иные цели	600,0	600,0	100,0
757	902	0801	1011001605		Мероприятия в сфере культуры и искусства	3638,6	343,5	9,4
758	902	0801	1011001605	600	Предоставление субсидий бюджетным, автономным учреждениям и иным некоммерческим организациям	3638,6	343,5	9,4
759	902	0801	1011001605	610	Субсидии бюджетным учреждениям	3638,6	343,5	9,4
760	902	0801	1011001605	612	Субсидии бюджетным учреждениям на иные цели	3638,6	343,5	9,4
761	902	0801	101А146700		Оснащение кинотеатров необходимым оборудованием для осуществления кинопоказов с подготовленным субтитрированием и тифлокомментированием	51,5	51,5	100,0
762	902	0801	101А146700	600	Предоставление субсидий бюджетным, автономным учреждениям и иным некоммерческим организациям	51,5	51,5	100,0
763	902	0801	101А146700	610	Субсидии бюджетным учреждениям	51,5	51,5	100,0
764	902	0801	101А146700	612	Субсидии бюджетным учреждениям на иные цели	51,5	51,5	100,0
765	902	0801	101А1S6700		Оснащение кинотеатров необходимым оборудованием для осуществления кинопоказов с подготовленным субтитрированием и тифлокомментированием	51,5	51,5	100,0
766	902	0801	101А1S6700	600	Предоставление субсидий бюджетным, автономным учреждениям и иным некоммерческим организациям	51,5	51,5	100,0
767	902	0801	101А1S6700	610	Субсидии бюджетным учреждениям	51,5	51,5	100,0
768	902	0801	101А1S6700	612	Субсидии бюджетным учреждениям на иные цели	51,5	51,5	100,0
769	902	1100			ФИЗИЧЕСКАЯ КУЛЬТУРА И СПОРТ	14754,6	10221,0	69,3
770	902	1101			Физическая культура	14552,6	10019,0	68,8
771	902	1101	0700000000		Муниципальная программа «Развитие физической культуры и спорта на территории Арамильского городского округа до 2024 года»	14552,6	10019,0	68,8
772	902	1101	0710000000		Развитие физической культуры и спорта на территории Арамильского городского округа	14552,6	10019,0	68,8
773	902	1101	0711501801		Содержание муниципального автономного учреждения Центр развития физической культуры, спорта и молодежной политики «Созвездие»	14552,6	10019,0	68,8
774	902	1101	0711501801	600	Предоставление субсидий бюджетным, автономным учреждениям и иным некоммерческим организациям	14552,6	10019,0	68,8
775	902	1101	0711501801	620	Субсидии автономным учреждениям	14552,6	10019,0	68,8
776	902	1101	0711501801	621	Субсидии автономным учреждениям на финансовое обеспечение государственного (муниципального) задания на оказание государственных (муниципальных) услуг (выполнение работ)	14552,6	1019,0	7,0
777	902	1102			Массовый спорт	202,0	202,0	100,0
778	902	1102	0700000000		Муниципальная программа «Развитие физической культуры и спорта на территории Арамильского городского округа до 2024 года»	202,0	202,0	100,0
779	902	1102	0710000000		Развитие физической культуры и спорта на территории Арамильского городского округа	202,0	202,0	100,0
780	902	1102	071Р548Г00		Мероприятия по поэтапному внедрению и реализации Всероссийского физкультурно-спортивного комплекса «Готов к труду и обороне»	141,4	141,4	100,0
781	902	1102	071Р548Г00	600	Предоставление субсидий бюджетным, автономным учреждениям и иным некоммерческим организациям	141,4	141,4	100,0
782	902	1102	071Р548Г00	620	Субсидии автономным учреждениям	141,4	141,4	100,0
783	902	1102	071Р548Г00	622	Субсидии автономным учреждениям на иные цели	141,4	141,4	100,0
784	902	1102	071Р5S8Г00		Мероприятия по поэтапному внедрению и реализации Всероссийского физкультурно-спортивного комплекса «Готов к труду и обороне»	60,6	60,6	100,0
785	902	1102	071Р5S8Г00	600	Предоставление субсидий бюджетным, автономным учреждениям и иным некоммерческим организациям	60,6	60,6	100,0
786	902	1102	071Р5S8Г00	620	Субсидии автономным учреждениям	60,6	60,6	100,0
787	902	1102	071Р5S8Г00	622	Субсидии автономным учреждениям на иные цели	60,6	60,6	100,0
788	902	1200			СРЕДСТВА МАССОВОЙ ИНФОРМАЦИИ	2301,3	1389,9	60,4
789	902	1202			Периодическая печать и издательства	2301,3	1389,9	60,4
790	902	1202	1000000000		Муниципальная программа «Развитие культуры, средств массовой информации и обеспечение хранения фонда архивных документов в Арамильском городском округе до 2024 года»	2301,3	1389,9	60,4
791	902	1202	1020000000		Развитие средств массовой информации	2301,3	1389,9	60,4
792	902	1202	1020301604		Организация деятельности муниципального бюджетного учреждения «Редакция газеты «Арамильские вести»	2301,3	1389,9	60,4
793	902	1202	1020301604	600	Предоставление субсидий бюджетным, автономным учреждениям и иным некоммерческим организациям	2301,3	1389,9	60,4
794	902	1202	1020301604	610	Субсидии бюджетным учреждениям	2301,3	1389,9	60,4
795	902	1202	1020301604	611	Субсидии бюджетным учреждениям на финансовое обеспечение государственного (муниципального) задания на оказание государственных (муниципальных) услуг (выполнение работ)	2301,3	1389,9	60,4
796	906				Отдел образования Арамильского городского округа	588885,5	436136,6	74,1
797	906	0700			ОБРАЗОВАНИЕ	587075,3	434529,0	74,0
798	906	0701			Дошкольное образование	196537,6	163894,7	83,4
799	906	0701	0900000000		Муниципальная программа «Развитие системы образования в Арамильском городском округе до 2024 года»	196537,6	163894,7	83,4
800	906	0701	0920000000		Развитие системы дошкольного образования в Арамильском городском округе	194223,5	161580,6	83,2
801	906	0701	0920145110		Финансовое обеспечение государственных гарантий реализации прав на получение общедоступного и бесплатного дошкольного образования в муниципальных дошкольных образовательных организациях (в части финансирования расходов на оплату труда работников дошкольных образовательных организаций)	122326,0	116489,0	95,2
802	906	0701	0920145110	600	Предоставление субсидий бюджетным, автономным учреждениям и иным некоммерческим организациям	122326,0	116489,0	95,2
803	906	0701	0920145110	610	Субсидии бюджетным учреждениям	18964,9	18109,6	95,5
804	906	0701	0920145110	611	Субсидии бюджетным учреждениям на финансовое обеспечение государственного (муниципального) задания на оказание государственных (муниципальных) услуг (выполнение работ)	18964,9	18109,6	95,5
805	906	0701	0920145110	620	Субсидии автономным учреждениям	103361,1	98379,4	95,2
806	906	0701	0920145110	621	Субсидии автономным учреждениям на финансовое обеспечение государственного (муниципального) задания на оказание государственных (муниципальных) услуг (выполнение работ)	103361,1	98379,4	95,2
807	906	0701	0920145120		Финансовое обеспечение государственных гарантий реализации прав на получение общедоступного и бесплатного дошкольного образования в муниципальных дошкольных образовательных организациях (в части финансирования расходов на приобретение учебников и учебных пособий, средств обучения, игр, игрушек)	2098,0	1573,5	75,0
808	906	0701	0920145120	600	Предоставление субсидий бюджетным, автономным учреждениям и иным некоммерческим организациям	2098,0	1573,5	75,0
809	906	0701	0920145120	610	Субсидии бюджетным учреждениям	281,0	150,8	53,7
810	906	0701	0920145120	611	Субсидии бюджетным учреждениям на финансовое обеспечение государственного (муниципального) задания на оказание государственных (муниципальных) услуг (выполнение работ)	281,0	150,8	53,7
811	906	0701	0920145120	620	Субсидии автономным учреждениям	1817,0	1422,7	78,3
812	906	0701	0920145120	621	Субсидии автономным учреждениям на финансовое обеспечение государственного (муниципального) задания на оказание государственных (муниципальных) услуг (выполнение работ)	1817,0	1422,7	78,3
813	906	0701	0920201501		Организация предоставления дошкольного образования, создание условий для присмотра и ухода за детьми, содержания детей в муниципальных образовательных организациях	69799,5	43518,1	62,3
814	906	0701	0920201501	600	Предоставление субсидий бюджетным, автономным учреждениям и иным некоммерческим организациям	69799,5	43518,1	62,3
815	906	0701	0920201501	610	Субсидии бюджетным учреждениям	11031,0	7024,3	63,7
816	906	0701	0920201501	611	Субсидии бюджетным учреждениям на финансовое обеспечение государственного (муниципального) задания на оказание государственных (муниципальных) услуг (выполнение работ)	11031,0	7024,3	63,7
817	906	0701	0920201501	620	Субсидии автономным учреждениям	58768,5	36493,8	62,1
818	906	0701	0920201501	621	Субсидии автономным учреждениям на финансовое обеспечение государственного (муниципального) задания на оказание государственных (муниципальных) услуг (выполнение работ)	58768,5	36493,8	62,1
819	906	0701	0950000000		Сохранение и укрепление здоровья обучающихся Арамильского городского округа	2314,1	2314,1	100,0
820	906	0701	09504L0270		Создание в образовательных организациях условий для инклюзивного образования	1464,0	1464,0	100,0
821	906	0701	09504L0270	600	Предоставление субсидий бюджетным, автономным учреждениям и иным некоммерческим организациям	1464,0	1464,0	100,0
822	906	0701	09504L0270	610	Субсидии бюджетным учреждениям	1464,0	1464,0	100,0
823	906	0701	09504L0270	612	Субсидии бюджетным учреждениям на иные цели	1464,0	1464,0	100,0

824	906	0701	0950940900		Приобретение устройств (средств) дезинфекции и медицинского контроля для муниципальных организаций в целях профилактики и устранения последствий распространения новой коронавирусной инфекции	850,1	850,1	100,0
825	906	0701	0950940900	600	Предоставление субсидий бюджетным, автономным учреждениям и иным некоммерческим организациям	850,1	850,1	100,0
826	906	0701	0950940900	610	Субсидии бюджетным учреждениям	126,2	126,2	100,0
827	906	0701	0950940900	612	Субсидии бюджетным учреждениям на иные цели	126,2	126,2	100,0
828	906	0701	0950940900	620	Субсидии автономным учреждениям	724,0	724,0	100,0
829	906	0701	0950940900	622	Субсидии автономным учреждениям на иные цели	724,0	724,0	100,0
830	906	0702			Общее образование	362806,1	254201,4	70,1
831	906	0702	0900000000		Муниципальная программа «Развитие системы образования в Арамильском городском округе до 2024 года»	362806,2	254201,5	70,1
832	906	0702	0930000000		Развитие системы общего образования в Арамильском городском округе	346452,5	242797,9	70,1
833	906	0702	0930145310		Финансовое обеспечение государственных гарантий реализации прав на получение общедоступного и бесплатного дошкольного, начального общего, основного общего, среднего общего образования в муниципальных общеобразовательных организациях и финансовое обеспечение дополнительного образования детей в муниципальных общеобразовательных организациях (в части финансирования расходов на оплату труда работников общеобразовательных организаций)	138274,0	121682,0	88,0
834	906	0702	0930145310	600	Предоставление субсидий бюджетным, автономным учреждениям и иным некоммерческим организациям	138274,0	121682,0	88,0
835	906	0702	0930145310	610	Субсидии бюджетным учреждениям	27088,0	23521,9	86,8
836	906	0702	0930145310	611	Субсидии бюджетным учреждениям на финансовое обеспечение государственного (муниципального) задания на оказание государственных (муниципальных) услуг (выполнение работ)	27088,0	23521,9	86,8
837	906	0702	0930145310	620	Субсидии автономным учреждениям	111186,1	98160,1	88,3
838	906	0702	0930145310	621	Субсидии автономным учреждениям на финансовое обеспечение государственного (муниципального) задания на оказание государственных (муниципальных) услуг (выполнение работ)	111186,1	98160,1	88,3
839	906	0702	0930145320		Финансовое обеспечение государственных гарантий реализации прав на получение общедоступного и бесплатного дошкольного, начального общего, основного общего, среднего общего образования в муниципальных общеобразовательных организациях и финансовое обеспечение дополнительного образования детей в муниципальных общеобразовательных организациях (в части финансирования расходов на приобретение учебников и учебных пособий, средств обучения, игр, игрушек)	18769,9	16275,9	86,7
840	906	0702	0930145320	600	Предоставление субсидий бюджетным, автономным учреждениям и иным некоммерческим организациям	18769,9	16275,9	86,7
841	906	0702	0930145320	610	Субсидии бюджетным учреждениям	1462,0	1096,7	75,0
842	906	0702	0930145320	611	Субсидии бюджетным учреждениям на финансовое обеспечение государственного (муниципального) задания на оказание государственных (муниципальных) услуг (выполнение работ)	1462,0	1096,7	75,0
843	906	0702	0930145320	620	Субсидии автономным учреждениям	17307,9	15179,2	87,7
844	906	0702	0930145320	621	Субсидии автономным учреждениям на финансовое обеспечение государственного (муниципального) задания на оказание государственных (муниципальных) услуг (выполнение работ)	17307,9	15179,2	87,7
845	906	0702	0930201502		Обеспечение деятельности муниципальных общеобразовательных организаций	36669,0	20655,3	56,3
846	906	0702	0930201502	600	Предоставление субсидий бюджетным, автономным учреждениям и иным некоммерческим организациям	36669,0	20655,3	56,3
847	906	0702	0930201502	610	Субсидии бюджетным учреждениям	9119,4	5853,5	64,2
848	906	0702	0930201502	611	Субсидии бюджетным учреждениям на финансовое обеспечение государственного (муниципального) задания на оказание государственных (муниципальных) услуг (выполнение работ)	9119,4	5853,5	64,2
849	906	0702	0930201502	620	Субсидии автономным учреждениям	27549,6	14801,8	53,7
850	906	0702	0930201502	621	Субсидии автономным учреждениям на финансовое обеспечение государственного (муниципального) задания на оказание государственных (муниципальных) услуг (выполнение работ)	27549,6	14801,8	53,7
851	906	0702	0930345400		Осуществление мероприятий по обеспечению питанием обучающихся в муниципальных общеобразовательных организациях	16150,2	13543,6	83,9
852	906	0702	0930345400	600	Предоставление субсидий бюджетным, автономным учреждениям и иным некоммерческим организациям	16150,2	13543,6	83,9
853	906	0702	0930345400	610	Субсидии бюджетным учреждениям	2562,6	1975,6	77,1
854	906	0702	0930345400	611	Субсидии бюджетным учреждениям на финансовое обеспечение государственного (муниципального) задания на оказание государственных (муниципальных) услуг (выполнение работ)	2562,6	1975,6	77,1
855	906	0702	0930345400	620	Субсидии автономным учреждениям	13587,6	11568,0	85,1
856	906	0702	0930345400	621	Субсидии автономным учреждениям на финансовое обеспечение государственного (муниципального) задания на оказание государственных (муниципальных) услуг (выполнение работ)	13587,6	11568,0	85,1
857	906	0702	0930501502		Оснащение оборудованием вводимых новых (дополнительных) мест в муниципальных общеобразовательных организациях	124100,0	66537,8	53,6
858	906	0702	0930501502	600	Предоставление субсидий бюджетным, автономным учреждениям и иным некоммерческим организациям	124100,0	66537,8	53,6
859	906	0702	0930501502	620	Субсидии автономным учреждениям	124100,0	66537,8	53,6
860	906	0702	0930501502	622	Субсидии автономным учреждениям на иные цели	124100,0	66537,8	53,6
861	906	0702	09308L3040		Организация бесплатного горячего питания обучающихся, получающих начальное общее образование в муниципальных образовательных организациях	7847,8	2942,9	37,5
862	906	0702	09308L3040	600	Предоставление субсидий бюджетным, автономным учреждениям и иным некоммерческим организациям	7847,8	2942,9	37,5
863	906	0702	09308L3040	610	Субсидии бюджетным учреждениям	1098,7	412,0	37,5
864	906	0702	09308L3040	612	Субсидии бюджетным учреждениям на иные цели	1098,7	412,0	37,5
865	906	0702	09308L3040	620	Субсидии автономным учреждениям	6749,1	2530,9	37,5
866	906	0702	09308L3040	622	Субсидии автономным учреждениям на иные цели	6749,1	2530,9	37,5
867	906	0702	09309L3030		Ежемесячное денежное вознаграждение за классное руководство педагогическим работникам муниципальных образовательных организаций, реализующих образовательные программы начального общего, основного общего и среднего общего образования, в том числе адаптированные основные общеобразовательные программы	4641,6	1160,4	25,0
868	906	0702	09309L3030	600	Предоставление субсидий бюджетным, автономным учреждениям и иным некоммерческим организациям	4641,6	1160,4	25,0
869	906	0702	09309L3030	610	Субсидии бюджетным учреждениям	816,9	204,2	25,0
870	906	0702	09309L3030	612	Субсидии бюджетным учреждениям на иные цели	816,9	204,2	25,0
871	906	0702	09309L3030	620	Субсидии автономным учреждениям	3824,7	956,2	25,0
872	906	0702	09309L3030	622	Субсидии автономным учреждениям на иные цели	3824,7	956,2	25,0
873	906	0702	0950000000		Сохранение и укрепление здоровья обучающихся Арамильского городского округа	16329,7	11379,6	69,7
874	906	0702	0950745Ш00		Обеспечение мероприятий по оборудованию спортивных площадок в общеобразовательных организациях	6950,1	6950,1	100,0
875	906	0702	0950745Ш00	600	Предоставление субсидий бюджетным, автономным учреждениям и иным некоммерческим организациям	6950,1	6950,1	100,0
876	906	0702	0950745Ш00	610	Субсидии бюджетным учреждениям	6950,1	6950,1	100,0
877	906	0702	0950745Ш00	612	Субсидии бюджетным учреждениям на иные цели	6950,1	6950,1	100,0
878	906	0702	09507S5Ш00		Обеспечение мероприятий по оборудованию спортивных площадок в общеобразовательных организациях	6950,1	2000,0	28,8
879	906	0702	09507S5Ш00	600	Предоставление субсидий бюджетным, автономным учреждениям и иным некоммерческим организациям	6950,1	2000,0	28,8
880	906	0702	09507S5Ш00	610	Субсидии бюджетным учреждениям	6950,1	2000,0	28,8
881	906	0702	09507S5Ш00	612	Субсидии бюджетным учреждениям на иные цели	6950,1	2000,0	28,8
882	906	0702	0950940900		Приобретение устройств (средств) дезинфекции и медицинского контроля для муниципальных организаций в целях профилактики и устранения последствий распространения новой коронавирусной инфекции	2429,5	2429,5	100,0
883	906	0702	0950940900	600	Предоставление субсидий бюджетным, автономным учреждениям и иным некоммерческим организациям	2429,5	2429,5	100,0
884	906	0702	0950940900	610	Субсидии бюджетным учреждениям	553,6	553,6	100,0
885	906	0702	0950940900	612	Субсидии бюджетным учреждениям на иные цели	553,6	553,6	100,0
886	906	0702	0950940900	620	Субсидии автономным учреждениям	1875,9	1875,9	100,0
887	906	0702	0950940900	622	Субсидии автономным учреждениям на иные цели	1875,9	1875,9	100,0
888	906	0702	0960000000		Обеспечение реализации муниципальной программы «Развитие системы образования в Арамильском городском округе до 2024 года»	24,0	24,0	100,0
889	906	0702	0960301502		Материальная поддержка педагогов, обучающихся по целевому направлению от образовательных организаций Арамильского городского округа в организациях среднего и высшего профессионального образования (стипендии)	24,0	24,0	100,0
890	906	0702	0960301502	600	Предоставление субсидий бюджетным, автономным учреждениям и иным некоммерческим организациям	24,0	24,0	100,0
891	906	0702	0960301502	620	Субсидии автономным учреждениям	24,0	24,0	100,0
892	906	0702	0960301502	622	Субсидии автономным учреждениям на иные цели	24,0	24,0	100,0
893	906	0703			Дополнительное образование детей	12693,8	8986,0	70,8
894	906	0703	0900000000		Муниципальная программа «Развитие системы образования в Арамильском городском округе до 2024 года»	12693,8	8936,8	70,4
895	906	0703	0940000000		Развитие системы дополнительного образования в Арамильском городском округе	12644,6	8936,8	70,7
896	906	0703	0940101503		Организация предоставления дополнительного образования детей в муниципальных организациях дополнительного образования	12644,6	8936,8	70,7
897	906	0703	0940101503	600	Предоставление субсидий бюджетным, автономным учреждениям и иным некоммерческим организациям	12644,6	8936,8	70,7
898	906	0703	0940101503	610	Субсидии бюджетным учреждениям	12644,6	8936,8	70,7
899	906	0703	0940101503	611	Субсидии бюджетным учреждениям на финансовое обеспечение государственного (муниципального) задания на оказание государственных (муниципальных) услуг (выполнение работ)	12346,4	8638,6	70,0
900	906	0703	0940101503	612	Субсидии бюджетным учреждениям на иные цели	298,2	298,2	100,0
901	906	0703	0950000000		Сохранение и укрепление здоровья обучающихся Арамильского городского округа	49,2	49,2	100,0
902	906	0703	0950940900		Приобретение устройств (средств) дезинфекции и медицинского контроля для муниципальных организаций в целях профилактики и устранения последствий распространения новой коронавирусной инфекции	49,2	49,2	100,0
903	906	0703	0950940900	600	Предоставление субсидий бюджетным, автономным учреждениям и иным некоммерческим организациям	49,2	49,2	100,0
904	906	0703	0950940900	610	Субсидии бюджетным учреждениям	49,2	49,2	100,0
905	906	0703	0950940900	612	Субсидии бюджетным учреждениям на иные цели	49,2	49,2	100,0
906	906	0707			Молодежная политика	12397,8	5755,3	46,4
907	906	0707	0900000000		Муниципальная программа «Развитие системы образования в Арамильском городском округе до 2024 года»	12397,8	5755,3	46,4

908	906	0707	0950000000		Сохранение и укрепление здоровья обучающихся Арамильского городского округа	12397,8	5755,3	46,4
909	906	0707	0950101504		Обеспечение организации отдыха и оздоровления детей в каникулярное время в Арамильском городском округе	2850,0	813,0	28,5
910	906	0707	0950101504	200	Закупка товаров, работ и услуг для обеспечения государственных (муниципальных) нужд	2169,0	132,0	6,1
911	906	0707	0950101504	240	Иные закупки товаров, работ и услуг для обеспечения государственных (муниципальных) нужд	2169,0	132,0	6,1
912	906	0707	0950101504	244	Прочая закупка товаров, работ и услуг	2169,0	132,0	6,1
913	906	0707	0950101504	600	Предоставление субсидий бюджетным, автономным учреждениям и иным некоммерческим организациям	681,0	681,0	100,0
914	906	0707	0950101504	620	Субсидии автономным учреждениям	681,0	681,0	100,0
915	906	0707	0950101504	622	Субсидии автономным учреждениям на иные цели	681,0	681,0	100,0
916	906	0707	0950145600		Обеспечение организации отдыха и оздоровления детей в каникулярное время в Арамильском городском округе	8497,7	3892,2	45,8
917	906	0707	0950145600	200	Закупка товаров, работ и услуг для обеспечения государственных (муниципальных) нужд	6481,2	2501,0	38,6
918	906	0707	0950145600	240	Иные закупки товаров, работ и услуг для обеспечения государственных (муниципальных) нужд	6481,2	2501,0	38,6
919	906	0707	0950145600	244	Прочая закупка товаров, работ и услуг	6481,2	2501,0	38,6
920	906	0707	0950145600	600	Предоставление субсидий бюджетным, автономным учреждениям и иным некоммерческим организациям	2016,5	1391,2	69,0
921	906	0707	0950145600	620	Субсидии автономным учреждениям	2016,5	1391,2	69,0
922	906	0707	0950145600	622	Субсидии автономным учреждениям на иные цели	2016,5	1391,2	69,0
923	906	0707	0950245500		Осуществление государственных полномочий Свердловской области по организации и обеспечению отдыха и оздоровления детей (за исключением детей - сирот и детей, оставшихся без попечения родителей, детей, находящихся в трудной жизненной ситуации) в учебное время , включая мероприятия по обеспечению безопасности их жизни и здоровья	1050,1	1050,1	100,0
924	906	0707	0950245500	600	Предоставление субсидий бюджетным, автономным учреждениям и иным некоммерческим организациям	1050,1	1050,1	100,0
925	906	0707	0950245500	620	Субсидии автономным учреждениям	1050,1	1050,1	100,0
926	906	0707	0950245500	622	Субсидии автономным учреждениям на иные цели	1050,1	1050,1	100,0
927	906	0709			Другие вопросы в области образования	2640,0	1691,6	64,1
928	906	0709	0900000000		Муниципальная программа «Развитие системы образования в Арамильском городском округе до 2024 года»	2640,0	1691,6	64,1
929	906	0709	0950000000		Сохранение и укрепление здоровья обучающихся Арамильского городского округа	63,0	0,0	0,0
930	906	0709	0950245500		Осуществление государственных полномочий Свердловской области по организации и обеспечению отдыха и оздоровления детей (за исключением детей - сирот и детей, оставшихся без попечения родителей, детей, находящихся в трудной жизненной ситуации) в учебное время , включая мероприятия по обеспечению безопасности их жизни и здоровья	63,0	0,0	0,0
931	906	0709	0950245500	200	Закупка товаров, работ и услуг для обеспечения государственных (муниципальных) нужд	63,0	0,0	0,0
932	906	0709	0950245500	240	Иные закупки товаров, работ и услуг для обеспечения государственных (муниципальных) нужд	63,0	0,0	0,0
933	906	0709	0950245500	244	Прочая закупка товаров, работ и услуг	63,0	0,0	0,0
934	906	0709	0960000000		Обеспечение реализации муниципальной программы «Развитие системы образования в Арамильском городском округе до 2024 года»	2577,0	1691,6	65,6
935	906	0709	0960101001		Обеспечение деятельности органа местного самоуправления, осуществляющего управление в сфере образования	2577,0	1691,6	65,6
936	906	0709	0960101001	100	Расходы на выплаты персоналу в целях обеспечения выполнения функций государственными (муниципальными) органами, казенными учреждениями, органами управления государственными внебюджетными фондами	2567,0	1691,6	65,9
937	906	0709	0960101001	120	Расходы на выплаты персоналу государственных (муниципальных) органов	2567,0	1691,6	65,9
938	906	0709	0960101001	121	Фонд оплаты труда государственных (муниципальных) органов	1971,6	1367,8	69,4
939	906	0709	0960101001	129	Взносы по обязательному социальному страхованию на выплаты денежного содержания и иные выплаты работникам государственных (муниципальных) органов	595,4	323,8	54,4
940	906	0709	0960101001	200	Закупка товаров, работ и услуг для обеспечения государственных (муниципальных) нужд	10,0	0,0	0,0
941	906	0709	0960101001	240	Иные закупки товаров, работ и услуг для обеспечения государственных (муниципальных) нужд	10,0	0,0	0,0
942	906	0709	0960101001	244	Прочая закупка товаров, работ и услуг	10,0	0,0	0,0
943	906	1000			СОЦИАЛЬНАЯ ПОЛИТИКА	1810,1	1607,6	88,8
944	906	1004			Охрана семьи и детства	1810,1	1607,6	88,8
945	906	1004	0900000000		Муниципальная программа «Развитие системы образования в Арамильском городском округе до 2024 года»	1810,1	1607,6	88,8
946	906	1004	0930000000		Развитие системы общего образования в Арамильском городском округе	1810,1	1607,6	88,8
947	906	1004	0930345400		Осуществление мероприятий по обеспечению питанием обучающихся в муниципальных общеобразовательных организациях	1810,1	1607,6	88,8
948	906	1004	0930345400	300	Социальное обеспечение и иные выплаты населению	1810,1	1607,6	88,8
949	906	1004	0930345400	320	Социальные выплаты гражданам, кроме публичных нормативных социальных выплат	1810,1	1607,6	88,8
950	906	1004	0930345400	321	Пособия, компенсации и иные социальные выплаты гражданам, кроме публичных нормативных обязательств	1810,1	1607,6	88,8
951	912				Дума Арамильского городского округа	2705,5	1585,1	58,6
952	912	0100			ОБЩЕГОСУДАРСТВЕННЫЕ ВОПРОСЫ	2705,5	1585,1	58,6
953	912	0103			Функционирование законодательных (представительных) органов государственной власти и представительных органов муниципальных образований	2695,5	1575,0	58,4
954	912	0103	9900000000		Непрограммное направление деятельности	2695,5	1575,0	58,4
955	912	0103	9900001001		Обеспечение деятельности муниципальных органов (центральный аппарат)	1141,5	676,7	59,3
956	912	0103	9900001001	100	Расходы на выплаты персоналу в целях обеспечения выполнения функций государственными (муниципальными) органами, казенными учреждениями, органами управления государственными внебюджетными фондами	866,0	552,9	63,8
957	912	0103	9900001001	120	Расходы на выплаты персоналу государственных (муниципальных) органов	866,0	552,9	63,8
958	912	0103	9900001001	121	Фонд оплаты труда государственных (муниципальных) органов	665,1	552,9	83,1
959	912	0103	9900001001	129	Взносы по обязательному социальному страхованию на выплаты денежного содержания и иные выплаты работникам государственных (муниципальных) органов	200,9	117,6	58,5
960	912	0103	9900001001	200	Закупка товаров, работ и услуг для обеспечения государственных (муниципальных) нужд	275,5	123,8	44,9
961	912	0103	9900001001	240	Иные закупки товаров, работ и услуг для обеспечения государственных (муниципальных) нужд	275,5	123,8	44,9
962	912	0103	9900001001	244	Прочая закупка товаров, работ и услуг	275,5	123,8	44,9
963	912	0103	9900001003		Председатель представительного органа городского округа	1554,1	898,3	57,8
964	912	0103	9900001003	100	Расходы на выплаты персоналу в целях обеспечения выполнения функций государственными (муниципальными) органами, казенными учреждениями, органами управления государственными внебюджетными фондами	1554,1	898,3	57,8
965	912	0103	9900001003	120	Расходы на выплаты персоналу государственных (муниципальных) органов	1554,1	898,3	57,8
966	912	0103	9900001003	121	Фонд оплаты труда государственных (муниципальных) органов	1121,7	719,5	64,1
967	912	0103	9900001003	122	Иные выплаты персоналу государственных (муниципальных) органов, за исключением фонда оплаты труда	93,7	0,0	0,0
968	912	0103	9900001003	129	Взносы по обязательному социальному страхованию на выплаты денежного содержания и иные выплаты работникам государственных (муниципальных) органов	338,7	178,8	52,8
969	912	0113			Другие общегосударственные вопросы	10,0	10,0	100,0
970	912	0113	9900000000		Непрограммное направление деятельности	10,0	10,0	100,0
971	912	0113	9900001070		Выполнение других обязательств городского округа	10,0	10,0	100,0
972	912	0113	9900001070	200	Закупка товаров, работ и услуг для обеспечения государственных (муниципальных) нужд	10,0	10,0	100,0
973	912	0113	9900001070	240	Иные закупки товаров, работ и услуг для обеспечения государственных (муниципальных) нужд	10,0	10,0	100,0
974	912	0113	9900001070	244	Прочая закупка товаров, работ и услуг	10,0	10,0	100,0
975	913				Контрольно-счетная палата Арамильского городского округа	2353,2	1520,0	64,6
976	913	0100			ОБЩЕГОСУДАРСТВЕННЫЕ ВОПРОСЫ	2353,2	1520,0	64,6
977	913	0106			Обеспечение деятельности финансовых, налоговых и таможенных органов и органов финансового (финансово-бюджетного) надзора	2353,2	1520,0	64,6
978	913	0106	9900000000		Непрограммное направление деятельности	2353,2	1520,0	64,6
979	913	0106	9900001004		Обеспечение деятельности контрольно-счетной палаты городского округа	2353,2	1520,0	64,6
980	913	0106	9900001004	100	Расходы на выплаты персоналу в целях обеспечения выполнения функций государственными (муниципальными) органами, казенными учреждениями, органами управления государственными внебюджетными фондами	2312,2	1490,1	64,4
981	913	0106	9900001004	120	Расходы на выплаты персоналу государственных (муниципальных) органов	2312,2	1490,1	64,4
982	913	0106	9900001004	121	Фонд оплаты труда государственных (муниципальных) органов	1778,2	1220,1	68,6
983	913	0106	9900001004	129	Взносы по обязательному социальному страхованию на выплаты денежного содержания и иные выплаты работникам государственных (муниципальных) органов	534,0	270,0	50,6
984	913	0106	9900001004	200	Закупка товаров, работ и услуг для обеспечения государственных (муниципальных) нужд	41,0	29,9	72,9
985	913	0106	9900001004	240	Иные закупки товаров, работ и услуг для обеспечения государственных (муниципальных) нужд	41,0	29,9	72,9
986	913	0106	9900001004	244	Прочая закупка товаров, работ и услуг	41,0	29,9	72,9
987	919				Финансовый отдел Администрации Арамильского городского округа	5456,8	3451,5	63,3
988	919	0100			ОБЩЕГОСУДАРСТВЕННЫЕ ВОПРОСЫ	4298,8	2752,7	64,0
989	919	0106			Обеспечение деятельности финансовых, налоговых и таможенных органов и органов финансового (финансово-бюджетного) надзора	4298,8	2752,7	64,0
990	919	0106	0100000000		Муниципальная программа «Повышение эффективности управления муниципальными финансами Арамильского городского округа до 2024 года»	4298,8	2752,7	64,0
991	919	0106	0150000000		Обеспечение реализации муниципальной программы «Повышение эффективности управления муниципальными финансами Арамильского городского округа до 2024 года»	4298,8	2752,7	64,0
992	919	0106	0150101001		Обеспечение деятельности Финансового отдела Администрации Арамильского городского округа	4298,8	2752,7	64,0
993	919	0106	0150101001	100	Расходы на выплаты персоналу в целях обеспечения выполнения функций государственными (муниципальными) органами, казенными учреждениями, органами управления государственными внебюджетными фондами	4167,8	2708,1	65,0
994	919	0106	0150101001	120	Расходы на выплаты персоналу государственных (муниципальных) органов	4167,8	2708,1	65,0

995	919	0106	0150101001	121	Фонд оплаты труда государственных (муниципальных) органов	3200,8	2105,2	65,8
996	919	0106	0150101001	129	Взносы по обязательному социальному страхованию на выплаты денежного содержания и иные выплаты работникам государственных (муниципальных) органов	967,0	602,9	62,3
997	919	0106	0150101001	200	Закупка товаров, работ и услуг для обеспечения государственных (муниципальных) нужд	131,0	44,6	34,0
998	919	0106	0150101001	240	Иные закупки товаров, работ и услуг для обеспечения государственных (муниципальных) нужд	131,0	44,6	34,0
999	919	0106	0150101001	244	Прочая закупка товаров, работ и услуг	131,0	44,6	34,0
1000	919	0400			НАЦИОНАЛЬНАЯ ЭКОНОМИКА	1158,0	698,8	60,3
1001	919	0410			Связь и информатика	1158,0	698,8	60,3
1002	919	0410	0100000000		Муниципальная программа «Повышение эффективности управления муниципальными финансами Арамильского городского округа до 2024 года»	1158,0	698,8	60,3
1003	919	0410	0150000000		Обеспечение реализации муниципальной программы «Повышение эффективности управления муниципальными финансами Арамильского городского округа до 2024 года»	1158,0	698,8	60,3
1004	919	0410	0150301090		Повышение эффективности управления бюджетным процессом за счет применения автоматизированных систем	1158,0	698,8	60,3
1005	919	0410	0150301090	200	Закупка товаров, работ и услуг для обеспечения государственных (муниципальных) нужд	1158,0	698,8	60,3
1006	919	0410	0150301090	240	Иные закупки товаров, работ и услуг для обеспечения государственных (муниципальных) нужд	1158,0	698,8	60,3
1007	919	0410	0150301090	244	Прочая закупка товаров, работ и услуг	1158,0	698,8	60,3

Приложение № 4
к Отчету об исполнении бюджета
Арамильского городского округа
за 9 месяцев 2020 года

Отчет об исполнении муниципальных программ, предусмотренных к финансированию за счет бюджета Арамильского городского округа за 9 месяцев 2020 года

Номер строки	Код ведомства	Код раздела, подраздела	Код целевой статьи	Код вида расходов	Наименование главного распорядителя бюджетных средств, раздела, подраздела, целевой статьи или вида расходов	Сумма, тыс. руб.	Исполнено	
							в тыс. рублях	в процентах
1	2	3	4	5	6	7	8	9
1					Всего расходов	1367029,7	1043431,8	76,3
2	901				Администрация Арамильского городского округа	505247,2	420325,8	83,2
3	901		0100000000		Муниципальная программа «Повышение эффективности управления муниципальными финансами Арамильского городского округа до 2024 года»	15166,9	9438,5	62,2
4	901		0120000000		Управление бюджетным процессом и его совершенствование	15148,9	9427,5	62,2
5	901		0120101105		Обеспечение деятельности муниципального казенного учреждения «Центр бухгалтерского сопровождения органов местного самоуправления и муниципальных учреждений Арамильского городского округа»	15148,9	9427,5	62,2
6	901	0700	0120101105		ОБРАЗОВАНИЕ	15148,9	9427,5	62,2
7	901	0709	0120101105		Другие вопросы в области образования	15148,9	9427,5	62,2
8	901	0709	0120101105	100	Расходы на выплаты персоналу в целях обеспечения выполнения функций государственными (муниципальными) органами, казенными учреждениями, органами управления государственными внебюджетными фондами	14380,7	8745,1	60,8
9	901	0709	0120101105	110	Расходы на выплаты персоналу казенных учреждений	14380,7	8745,1	60,8
10	901	0709	0120101105	111	Фонд оплаты труда учреждений	11053,1	7300,1	66,0
11	901	0709	0120101105	119	Взносы по обязательному социальному страхованию на выплаты по оплате труда работников и иные выплаты работникам учреждений	3327,6	1445,0	43,4
12	901	0709	0120101105	200	Закупка товаров, работ и услуг для обеспечения государственных (муниципальных) нужд	757,5	671,7	88,7
13	901	0709	0120101105	240	Иные закупки товаров, работ и услуг для обеспечения государственных (муниципальных) нужд	757,5	671,7	88,7
14	901	0709	0120101105	244	Прочая закупка товаров, работ и услуг	757,5	671,7	88,7
15		0709	0120101105	320	Социальные выплаты гражданам, кроме публичных нормативных социальных выплат	10,7	10,7	100,0
16		0709	0120101105	321	Пособия, компенсации и иные социальные выплаты гражданам, кроме публичных нормативных обязательств	10,7	10,7	100,0
17	901		0130000000		Управление муниципальным долгом	18,0	11,0	61,1
18	901		0130401103		Исполнение обязательств по обслуживанию муниципального долга Арамильского городского округа	18,0	11,0	61,1
19	901	1300	0130401103		ОБСЛУЖИВАНИЕ ГОСУДАРСТВЕННОГО И МУНИЦИПАЛЬНОГО ДОЛГА	18,0	11,0	61,1
20	901	1301	0130401103		Обслуживание государственного внутреннего и муниципального долга	18,0	11,0	61,1
21	901	1301	0130401103	700	Обслуживание государственного (муниципального) долга	18,0	11,0	61,1
22	901	1301	0130401103	730	Обслуживание муниципального долга	18,0	11,0	61,1
23	901		0200000000		Муниципальная программа «Повышение инвестиционной привлекательности Арамильского городского округа и создание условий для обеспечения жителей качественными и безопасными услугами потребительского рынка до 2024 года»	575,9	433,4	75,3
24	901		0210000000		Развитие малого и среднего предпринимательства и создание благоприятных условий для осуществления инвестиционной деятельности	570,0	427,5	75,0
25	901		0210101305		Создание и обеспечение деятельности организаций инфраструктуры поддержки субъектов малого и среднего предпринимательства	570,0	427,5	75,0
26	901	0400	0210101305		НАЦИОНАЛЬНАЯ ЭКОНОМИКА	570,0	427,5	75,0
27	901	0412	0210101305		Другие вопросы в области национальной экономики	570,0	427,5	75,0
28	901	0412	0210101305	600	Предоставление субсидий бюджетным, автономным учреждениям и иным некоммерческим организациям	570,0	427,5	75,0
29	901	0412	0210101305	630	Субсидии некоммерческим организациям (за исключением государственных (муниципальных) учреждений)	570,0	427,5	75,0
30	901	0412	0210101305	632	Субсидии (гранты в форме субсидий), подлежащие казначейскому сопровождению	570,0	427,5	75,0
31	901		0240000000		Защита прав потребителей	5,9	5,9	100,0
32	901		0240301305		Проведение конкурсов и мероприятий, посвященных Всемирному Дню защиты прав потребителей	5,9	5,9	100,0
33	901	0400	0240301305		НАЦИОНАЛЬНАЯ ЭКОНОМИКА	5,9	5,9	100,0
34	901	0412	0240301305		Другие вопросы в области национальной экономики	5,9	5,9	100,0
35	901	0412	0240301305	200	Закупка товаров, работ и услуг для обеспечения государственных (муниципальных) нужд	5,9	5,9	100,0
36	901	0412	0240301305	240	Иные закупки товаров, работ и услуг для обеспечения государственных (муниципальных) нужд	5,9	5,9	100,0
37	901	0412	0240301305	244	Прочая закупка товаров, работ и услуг	5,9	5,9	100,0
38	901		0300000000		Муниципальная программа «Развитие жилищно-коммунального хозяйства и повышение энергетической эффективности в Арамильском городском округе до 2024 года»	23383,5	10580,7	45,2
39	901		0310000000		Развитие коммунальной инфраструктуры	14634,5	5364,9	36,7
40	901		03105S9605		Мероприятия по реконструкции, строительству, капитальному ремонту объектов коммунальной инфраструктуры	9269,6	0,0	0,0
41	901	0500	03105S9605		ЖИЛИЩНО-КОММУНАЛЬНОЕ ХОЗЯЙСТВО	9269,6	0,0	0,0
42	901	0502	03105S9605		Коммунальное хозяйство	9269,6	0,0	0,0
43	901	0502	03105S9605	400	Капитальные вложения в объекты государственной (муниципальной) собственности	9269,6	0,0	0,0
44	901	0502	03105S9605	410	Бюджетные инвестиции	9269,6	0,0	0,0
45	901	0502	03105S9605	414	Бюджетные инвестиции в объекты капитального строительства государственной (муниципальной) собственности	9269,6	0,0	0,0
46	901		0310601310		Подготовка проектной документации и проведение экспертизы объектов коммунальной инфраструктуры	40,0	40,0	100,0
47	901	0500	0310601310		ЖИЛИЩНО-КОММУНАЛЬНОЕ ХОЗЯЙСТВО	40,0	40,0	100,0
48	901	0502	0310601310		Коммунальное хозяйство	40,0	40,0	100,0
49	901	0502	0310601310	200	Закупка товаров, работ и услуг для обеспечения государственных (муниципальных) нужд	40,0	40,0	100,0
50	901	0502	0310601310	240	Иные закупки товаров, работ и услуг для обеспечения государственных (муниципальных) нужд	40,0	40,0	100,0
51	901	0502	0310601310	244	Прочая закупка товаров, работ и услуг	40,0	40,0	100,0
52	901		0310742800		Предоставление муниципальной гарантии	5324,9	5324,9	100,0
53	901	0500	0310742800		ЖИЛИЩНО-КОММУНАЛЬНОЕ ХОЗЯЙСТВО	5324,9	5324,9	100,0
54	901	0502	0310742800		Коммунальное хозяйство	5324,9	5324,9	100,0
55	901	0502	0310742800	800	Иные бюджетные ассигнования	5324,9	5324,9	100,0
56	901	0502	0310742800	840	Исполнение государственных (муниципальных) гарантий без права регрессного требования гаранта к принципалу или уступки гаранту прав требования бенефициара к принципалу	5324,9	5324,9	100,0
57	901	0502	0310742800	843	Исполнение муниципальных гарантий	5324,9	5324,9	100,0
58	901		0320000000		Чистая среда	1009,0	851,0	84,3
59	901		0320501306		Вывоз снега с территории Арамильского городского округа	285,0	285,0	100,0
60	901	0500	0320501306		ЖИЛИЩНО-КОММУНАЛЬНОЕ ХОЗЯЙСТВО	285,0	285,0	100,0
61	901	0503	0320501306		Благоустройство	285,0	285,0	100,0
62	901	0503	0320501306	200	Закупка товаров, работ и услуг для обеспечения государственных (муниципальных) нужд	285,0	285,0	100,0
63	901	0503	0320501306	240	Иные закупки товаров, работ и услуг для обеспечения государственных (муниципальных) нужд	285,0	285,0	100,0
64	901	0503	0320501306	244	Прочая закупка товаров, работ и услуг	285,0	285,0	100,0
65	901		0320901306		Организация субботников с последующим вывозом мусора, ремонт памятников	158,0	158,0	100,0
66	901	0500	0320901306		ЖИЛИЩНО-КОММУНАЛЬНОЕ ХОЗЯЙСТВО	158,0	158,0	100,0
67	901	0503	0320901306		Благоустройство	158,0	158,0	100,0
68	901	0503	0320901306	200	Закупка товаров, работ и услуг для обеспечения государственных (муниципальных) нужд	158,0	158,0	100,0
69	901	0503	0320901306	240	Иные закупки товаров, работ и услуг для обеспечения государственных (муниципальных) нужд	158,0	158,0	100,0
70	901	0503	0320901306	244	Прочая закупка товаров, работ и услуг	158,0	158,0	100,0
71	901		0321201306		Проведение плановой дератизации, дезинсекции, акарицидной обработки на открытой прилегающей территории к объектам образования, детским дошкольным учреждениям, а также в местах массового скопления людей	100,0	100,0	100,0
72	901	0500	0321201306		ЖИЛИЩНО-КОММУНАЛЬНОЕ ХОЗЯЙСТВО	100,0	100,0	100,0
73	901	0503	0321201306		Благоустройство	100,0	100,0	100,0
74	901	0503	0321201306	200	Закупка товаров, работ и услуг для обеспечения государственных (муниципальных) нужд	100,0	100,0	100,0
75	901	0503	0321201306	240	Иные закупки товаров, работ и услуг для обеспечения государственных (муниципальных) нужд	100,0	100,0	100,0
76	901	0503	0321201306	244	Прочая закупка товаров, работ и услуг	100,0	100,0	100,0
77	901		0321301306		Осуществление государственного полномочия Свердловской области при организации деятельности по обращению с животными без владельцев	5,0	0,0	0,0
78	901	0400	0321301306		НАЦИОНАЛЬНАЯ ЭКОНОМИКА	5,0	0,0	0,0
79	901	0405	0321301306		Сельское хозяйство и рыболовство	5,0	0,0	0,0
80	901	0405	0321301306	200	Закупка товаров, работ и услуг для обеспечения государственных (муниципальных) нужд	5,0	0,0	0,0
81	901	0405	0321301306	240	Иные закупки товаров, работ и услуг для обеспечения государственных (муниципальных) нужд	5,0	0,0	0,0
82	901	0405	0321301306	244	Прочая закупка товаров, работ и услуг	5,0	0,0	0,0
83	901		0321342П00		Осуществление государственного полномочия Свердловской области при организации деятельности по обращению с животными без владельцев	426,2	273,3	64,1
84	901	0400	0321342П00		НАЦИОНАЛЬНАЯ ЭКОНОМИКА	426,2	273,3	64,1
85	901	0405	0321342П00		Сельское хозяйство и рыболовство	426,2	273,3	64,1
86	901	0405	0321342П00	200	Закупка товаров, работ и услуг для обеспечения государственных (муниципальных) нужд	426,2	273,3	64,1
87	901	0405	0321342П00	240	Иные закупки товаров, работ и услуг для обеспечения государственных (муниципальных) нужд	426,2	273,3	64,1
88	901	0405	0321342П00	244	Прочая закупка товаров, работ и услуг	426,2	273,3	64,1
89	901		0321401306		Утилизация отработанных люминесцентных ламп, ртутных термометров и батареек	34,8	34,7	99,7
90	901	0600	0321401306		ОХРАНА ОКРУЖАЮЩЕЙ СРЕДЫ	34,8	34,7	99,7
91	901	0605	0321401306		Другие вопросы в области охраны окружающей среды	34,8	34,7	99,7
92	901	0605	0321401306	200	Закупка товаров, работ и услуг для обеспечения государственных (муниципальных) нужд	34,8	34,7	99,7
93	901	0605	0321401306	240	Иные закупки товаров, работ и услуг для обеспечения государственных (муниципальных) нужд	34,8	34,7	99,7
94	901	0605	0321401306	244	Прочая закупка товаров, работ и услуг	34,8	34,7	99,7
95	901		0330000000		Энергосбережение и повышение энергетической эффективности	7740,0	4364,8	56,4
96	901		0330501307		Уличное освещение, реализация энергосервисного контакта по модернизации объектов уличного освещения Арамильского городского округа	7740,0	4364,8	56,4
97	901	0500	0330501307		ЖИЛИЩНО-КОММУНАЛЬНОЕ ХОЗЯЙСТВО	7740,0	4364,8	56,4
98	901	0503	0330501307		Благоустройство	7740,0	4364,8	56,4
99	901	0503	0330501307	200	Закупка товаров, работ и услуг для обеспечения государственных (муниципальных) нужд	7740,0	4364,8	56,4
100	901	0503	0330501307	240	Иные закупки товаров, работ и услуг для обеспечения государственных (муниципальных) нужд	7740,0	4364,8	56,4
101	901	0503	0330501307	244	Прочая закупка товаров, работ и услуг	7740,0	4364,8	56,4

102	901		0400000000		Муниципальная программа «Повышение эффективности управления муниципальной собственностью и развитие градостроительства Арамильского городского округа до 2024 года»	26249,7	18653,1	71,1
103	901		0410000000		Управление муниципальной собственностью Арамильского городского округа	22979,7	16783,1	73,0
104	901		0410101104		Проведение кадастровых работ, технической инвентаризации, оценки движимого и недвижимого имущества	65,0	0,0	0,0
105	901	0100	0410101104		ОБЩЕГОСУДАРСТВЕННЫЕ ВОПРОСЫ	65,0	0,0	0,0
106	901	0113	0410101104		Другие общегосударственные вопросы	65,0	0,0	0,0
107	901	0113	0410101104	200	Закупка товаров, работ и услуг для обеспечения государственных (муниципальных) нужд	65,0	0,0	0,0
108	901	0113	0410101104	240	Иные закупки товаров, работ и услуг для обеспечения государственных (муниципальных) нужд	65,0	0,0	0,0
109	901	0113	0410101104	244	Прочая закупка товаров, работ и услуг	65,0	0,0	0,0
110	901		0410401105		Обеспечение деятельности муниципального казенного учреждения «Управление зданиями и автомобильным транспортом Администрации Арамильского городского округа»	22253,6	16322,1	73,3
111	901	0100	0410401105		ОБЩЕГОСУДАРСТВЕННЫЕ ВОПРОСЫ	22253,6	16322,1	73,3
112	901	0113	0410401105		Другие общегосударственные вопросы	22253,6	16322,1	73,3
113	901	0113	0410401105	100	Расходы на выплаты персоналу в целях обеспечения выполнения функций государственными (муниципальными) органами, казенными учреждениями, органами управления государственными внебюджетными фондами	13260,8	11611,2	87,6
114	901	0113	0410401105	110	Расходы на выплаты персоналу казенных учреждений	13260,8	11611,2	87,6
115	901	0113	0410401105	111	Фонд оплаты труда учреждений	10166,1	9284,8	91,3
116	901	0113	0410401105	119	Взносы по обязательному социальному страхованию на выплаты по оплате труда работников и иные выплаты работникам учреждений	3094,7	2326,4	75,2
117	901	0113	0410401105	200	Закупка товаров, работ и услуг для обеспечения государственных (муниципальных) нужд	8991,7	4709,7	52,4
118	901	0113	0410401105	240	Иные закупки товаров, работ и услуг для обеспечения государственных (муниципальных) нужд	8991,7	4709,7	52,4
119	901	0113	0410401105	244	Прочая закупка товаров, работ и услуг	8991,7	4709,7	52,4
120	901	0113	0410401105	800	Иные бюджетные ассигнования	1,2	1,2	100,0
121	901	0113	0410401105	850	Уплата налогов, сборов и иных платежей	1,2	1,2	100,0
122	901	0113	0410401105	852	Уплата прочих налогов, сборов	1,2	1,2	100,0
123	901		0410601310		Уплата взносов на капитальный ремонт жилых помещений муниципального жилого фонда	661,1	461,0	69,7
124	901	0500	0410601310		ЖИЛИЩНО-КОММУНАЛЬНОЕ ХОЗЯЙСТВО	661,1	461,0	69,7
125	901	0501	0410601310		Жилищное хозяйство	661,1	461,0	69,7
126	901	0501	0410601310	200	Закупка товаров, работ и услуг для обеспечения государственных (муниципальных) нужд	661,1	461,0	69,7
127	901	0501	0410601310	240	Иные закупки товаров, работ и услуг для обеспечения государственных (муниципальных) нужд	661,1	461,0	69,7
128	901	0501	0410601310	244	Прочая закупка товаров, работ и услуг	661,1	461,0	69,7
129	901		0420000000		Развитие градостроительства Арамильского городского округа	3270,0	1870,0	57,2
130	901		0420101106		Подготовка проектов планировки и межевания территории Арамильского городского округа	460,0	460,0	100,0
131	901	0400	0420101106		НАЦИОНАЛЬНАЯ ЭКОНОМИКА	460,0	460,0	100,0
132	901	0412	0420101106		Другие вопросы в области национальной экономики	460,0	460,0	100,0
133	901	0412	0420101106	200	Закупка товаров, работ и услуг для обеспечения государственных (муниципальных) нужд	460,0	460,0	100,0
134	901	0412	0420101106	240	Иные закупки товаров, работ и услуг для обеспечения государственных (муниципальных) нужд	460,0	460,0	100,0
135	901	0412	0420101106	244	Прочая закупка товаров, работ и услуг	460,0	460,0	100,0
136	901		0420301106		Внесение изменений в правила землепользования и застройки, генеральный план Арамильского городского округа	1120,0	840,0	75,0
137	901	0400	0420301106		НАЦИОНАЛЬНАЯ ЭКОНОМИКА	1120,0	840,0	75,0
138	901	0412	0420301106		Другие вопросы в области национальной экономики	1120,0	840,0	75,0
139	901	0412	0420301106	200	Закупка товаров, работ и услуг для обеспечения государственных (муниципальных) нужд	1120,0	840,0	75,0
140	901	0412	0420301106	240	Иные закупки товаров, работ и услуг для обеспечения государственных (муниципальных) нужд	1120,0	840,0	75,0
141	901	0412	0420301106	244	Прочая закупка товаров, работ и услуг	1120,0	840,0	75,0
142	901		0420401106		Установка границ территориальных зон Арамильского городского округа и установление границ населенных пунктов	1690,0	570,0	33,7
143	901	0400	0420401106		НАЦИОНАЛЬНАЯ ЭКОНОМИКА	1690,0	570,0	33,7
144	901	0412	0420401106		Другие вопросы в области национальной экономики	1690,0	570,0	33,7
145	901	0412	0420401106	200	Закупка товаров, работ и услуг для обеспечения государственных (муниципальных) нужд	1690,0	570,0	33,7
146	901	0412	0420401106	240	Иные закупки товаров, работ и услуг для обеспечения государственных (муниципальных) нужд	1690,0	570,0	33,7
147	901	0412	0420401106	244	Прочая закупка товаров, работ и услуг	1690,0	570,0	33,7
148	901		0500000000		Муниципальная программа «Создание условий для оказания медицинской помощи и формирование здорового образа жизни у населения Арамильского городского округа до 2024 года»	70,0	0,0	0,0
149	901		0510000000		Предупреждение возникновения, распространения инфекционных заболеваний, управляемых средствами специфической профилактики	70,0	0,0	0,0
150	901		0510401701		Приобретение вакцины, не входящей в Национальный календарь прививок, для передачи в государственное бюджетное учреждение здравоохранения Свердловской области «Арамильская городская больница»	70,0	0,0	0,0
151	901	0900	0510401701		ЗДРАВООХРАНЕНИЕ	70,0	0,0	0,0
152	901	0909	0510401701		Другие вопросы в области здравоохранения	70,0	0,0	0,0
153	901	0909	0510401701	200	Закупка товаров, работ и услуг для обеспечения государственных (муниципальных) нужд	70,0	0,0	0,0
154	901	0909	0510401701	240	Иные закупки товаров, работ и услуг для обеспечения государственных (муниципальных) нужд	70,0	0,0	0,0
155	901	0909	0510401701	244	Прочая закупка товаров, работ и услуг	70,0	0,0	0,0
156	901		0600000000		Муниципальная программа «Обеспечение общественной безопасности на территории Арамильского городского округа»	7652,6	4840,9	63,3
157	901		0610000000		Гражданская оборона и защита от чрезвычайных ситуаций	7431,8	4723,3	63,6
158	901		0610101105		Осуществление деятельности муниципального казенного учреждения «Единая дежурно-диспетчерская служба Арамильского городского округа»	6820,5	4142,8	60,7
159	901	0300	0610101105		НАЦИОНАЛЬНАЯ БЕЗОПАСНОСТЬ И ПРАВООХРАНИТЕЛЬНАЯ ДЕЯТЕЛЬНОСТЬ	6820,5	4142,8	60,7
160	901	0309	0610101105		Защита населения и территории от чрезвычайных ситуаций природного и техногенного характера, гражданская оборона	6820,5	4142,8	60,7
161	901	0309	0610101105	100	Расходы на выплаты персоналу в целях обеспечения выполнения функций государственными (муниципальными) органами, казенными учреждениями, органами управления государственными внебюджетными фондами	6220,5	3850,1	61,9
162	901	0309	0610101105	110	Расходы на выплаты персоналу казенных учреждений	6220,5	3850,1	61,9
163	901	0309	0610101105	111	Фонд оплаты труда учреждений	4655,3	2922,1	62,8
164	901	0309	0610101105	112	Иные выплаты персоналу учреждений, за исключением фонда оплаты труда	124,7	124,7	100,0
165	901	0309	0610101105	119	Взносы по обязательному социальному страхованию на выплаты по оплате труда работников и иные выплаты работникам учреждений	1440,6	803,3	55,8
166	901	0309	0610101105	200	Закупка товаров, работ и услуг для обеспечения государственных (муниципальных) нужд	566,0	292,7	51,7
167	901	0309	0610101105	240	Иные закупки товаров, работ и услуг для обеспечения государственных (муниципальных) нужд	566,0	292,7	51,7
168	901	0309	0610101105	244	Прочая закупка товаров, работ и услуг	566,0	292,7	51,7
169	901	0309	0610101105	800	Иные бюджетные ассигнования	34,0	0,0	0,0
170	901	0309	0610101105	850	Уплата налогов, сборов и иных платежей	34,0	0,0	0,0
171	901	0309	0610101105	851	Уплата налога на имущество организаций и земельного налога	34,0	0,0	0,0
172	901		0610201202		Развитие материально-технической базы гражданской обороны и защиты населения	611,3	580,5	95,0
173	901	0300	0610201202		НАЦИОНАЛЬНАЯ БЕЗОПАСНОСТЬ И ПРАВООХРАНИТЕЛЬНАЯ ДЕЯТЕЛЬНОСТЬ	611,3	580,5	95,0
174	901	0309	0610201202		Защита населения и территории от чрезвычайных ситуаций природного и техногенного характера, гражданская оборона	611,3	580,5	95,0
175	901	0309	0610201202	200	Закупка товаров, работ и услуг для обеспечения государственных (муниципальных) нужд	611,3	580,5	95,0
176	901	0309	0610201202	240	Иные закупки товаров, работ и услуг для обеспечения государственных (муниципальных) нужд	611,3	580,5	95,0
177	901	0309	0610201202	244	Прочая закупка товаров, работ и услуг	611,3	580,5	95,0
178	901		0620000000		Пожарная безопасность	177,0	117,6	66,4
179	901		0620101203		Обеспечение первичных мер пожарной безопасности	177,0	117,6	66,4
180	901	0300	0620101203		НАЦИОНАЛЬНАЯ БЕЗОПАСНОСТЬ И ПРАВООХРАНИТЕЛЬНАЯ ДЕЯТЕЛЬНОСТЬ	177,0	117,6	66,4
181	901	0310	0620101203		Обеспечение пожарной безопасности	177,0	117,6	66,4
182	901	0310	0620101203	200	Закупка товаров, работ и услуг для обеспечения государственных (муниципальных) нужд	177,0	117,6	66,4
183	901	0310	0620101203	240	Иные закупки товаров, работ и услуг для обеспечения государственных (муниципальных) нужд	177,0	117,6	66,4
184	901	0310	0620101203	244	Прочая закупка товаров, работ и услуг	177,0	117,6	66,4
185	901		0640000000		Профилактика правонарушений в Арамильском городском округе	43,8	0,0	0,0
186	901		0640601204		Создание условий для деятельности добровольческих общественных формирований населения по охране общественного порядка	43,8	0,0	0,0
187	901	0300	0640601204		НАЦИОНАЛЬНАЯ БЕЗОПАСНОСТЬ И ПРАВООХРАНИТЕЛЬНАЯ ДЕЯТЕЛЬНОСТЬ	43,8	0,0	0,0
188	901	0314	0640601204		Другие вопросы в области национальной безопасности и правоохранительной деятельности	43,8	0,0	0,0
189	901	0314	0640601204	600	Предоставление субсидий бюджетным, автономным учреждениям и иным некоммерческим организациям	43,8	0,0	0,0
190	901	0314	0640601204	630	Субсидии некоммерческим организациям (за исключением государственных (муниципальных) учреждений)	43,8	0,0	0,0
191	901	0314	0640601204	632	Субсидии (гранты в форме субсидий), подлежащие казначейскому сопровождению	43,8	0,0	0,0
192	901		0800000000		Муниципальная программа «Социальная поддержка населения Арамильского городского округа до 2024 года»	47191,5	35638,7	75,5
193	901		0820000000		Поддержка деятельности общественных объединений, действующих на территории Арамильского городского округа, и отдельных категорий граждан	377,5	327,5	86,8
194	901		0820101903		Поддержка деятельности общественных объединений (организаций)	30,4	0,0	0,0
195	901	1000	0820101903		СОЦИАЛЬНАЯ ПОЛИТИКА	30,4	0,0	0,0
196	901	1006	0820101903		Другие вопросы в области социальной политики	30,4	0,0	0,0
197	901	1006	0820101903	600	Предоставление субсидий бюджетным, автономным учреждениям и иным некоммерческим организациям	30,4	0,0	0,0
198	901	1006	0820101903	630	Субсидии некоммерческим организациям (за исключением государственных (муниципальных) учреждений)	30,4	0,0	0,0
199	901	1006	0820101903	632	Субсидии (гранты в форме субсидий), подлежащие казначейскому сопровождению	30,4	0,0	0,0
200	901		0820301903		Социальное обеспечение и материальная поддержка отдельных категорий граждан	347,1	327,5	94,4
201	901	1000	0820301903		СОЦИАЛЬНАЯ ПОЛИТИКА	347,1	327,5	94,4
202	901	1003	0820301903		Социальное обеспечение населения	347,1	327,5	94,4
203	901	1003	0820301903	300	Социальное обеспечение и иные выплаты населению	347,1	327,5	94,4
204	901	1003	0820301903	360	Иные выплаты населению	347,1	327,5	94,4
205	901		0830000000		Социальная поддержка населения Арамильского городского округа в форме субсидий и компенсаций на оплату жилого помещения и коммунальных услуг	46814,0	35311,2	75,4
206	901		0830152500		Субвенции местным бюджетам на осуществление государственного полномочия Российской Федерации по предоставлению мер социальной поддержки по оплате жилого помещения и коммунальных услуг отдельным категориям граждан	11210,3	8134,6	72,6
207	901	1000	0830152500		СОЦИАЛЬНАЯ ПОЛИТИКА	11210,3	8134,6	72,6
208	901	1003	0830152500		Социальное обеспечение населения	11066,7	8058,5	72,8
209	901	1003	0830152500	300	Социальное обеспечение и иные выплаты населению	11066,7	8058,5	72,8
210	901	1003	0830152500	320	Социальные выплаты гражданам, кроме публичных нормативных социальных выплат	11066,7	8058,5	72,8
211	901	1003	0830152500	321	Пособия, компенсации и иные социальные выплаты гражданам, кроме публичных нормативных обязательств	11066,7	8058,5	72,8
212	901	1006	0830152500		Другие вопросы в области социальной политики	143,6	76,1	53,0
213	901	1006	0830152500	200	Закупка товаров, работ и услуг для обеспечения государственных (муниципальных) нужд	143,6	76,1	53,0
214	901	1006	0830152500	240	Иные закупки товаров, работ и услуг для обеспечения государственных (муниципальных) нужд	143,6	76,1	53,0
215	901	1006	0830152500	244	Прочая закупка товаров, работ и услуг	143,6	76,1	53,0
216	901		0830249200		Субвенции местным бюджетам на осуществление государственного полномочия Свердловской области по предоставлению отдельным категориям граждан компенсаций расходов на оплату жилого помещения и коммунальных услуг	27268,1	20053,6	73,5
217	901	1000	0830249200		СОЦИАЛЬНАЯ ПОЛИТИКА	27268,1	20053,6	73,5
218	901	1003	0830249200		Социальное обеспечение населения	24629,9	18654,0	75,7
219	901	1003	0830249200	300	Социальное обеспечение и иные выплаты населению	24629,9	18654,0	75,7
220	901	1003	0830249200	320	Социальные выплаты гражданам, кроме публичных нормативных социальных выплат	24629,9	18654,0	75,7
221	901	1003	0830249200	321	Пособия, компенсации и иные социальные выплаты гражданам, кроме публичных нормативных обязательств	24629,9	18654,0	75,7

222	901	1006	0830249200		Другие вопросы в области социальной политики	2638,2	1399,6	53,1
223	901	1006	0830249200	100	Расходы на выплаты персоналу в целях обеспечения выполнения функций государственными (муниципальными) органами, казенными учреждениями, органами управления государственными внебюджетными фондами	1886,3	1279,9	67,9
224	901	1006	0830249200	110	Расходы на выплаты персоналу казенных учреждений	1886,3	1279,9	67,9
225	901	1006	0830249200	111	Фонд оплаты труда учреждений	1453,4	960,2	66,1
226	901	1006	0830249200	119	Взносы по обязательному социальному страхованию на выплаты по оплате труда работников и иные выплаты работникам учреждений	432,9	319,7	73,9
227	901	1006	0830249200	200	Закупка товаров, работ и услуг для обеспечения государственных (муниципальных) нужд	751,9	119,7	15,9
228	901	1006	0830249200	240	Иные закупки товаров, работ и услуг для обеспечения государственных (муниципальных) нужд	751,9	119,7	15,9
229	901	1006	0830249200	244	Прочая закупка товаров, работ и услуг	751,9	119,7	15,9
230	901		0830349100		Субвенции местным бюджетам на осуществление государственного полномочия Свердловской области по предоставлению гражданам субсидий на оплату жилого помещения и коммунальных услуг	8304,2	7091,7	85,4
231	901	1000	0830349100		СОЦИАЛЬНАЯ ПОЛИТИКА	8304,2	7091,7	85,4
232	901	1003	0830349100		Социальное обеспечение населения	7604,6	6615,1	87,0
233	901	1003	0830349100	300	Социальное обеспечение и иные выплаты населению	7604,6	6615,1	87,0
234	901	1003	0830349100	320	Социальные выплаты гражданам, кроме публичных нормативных социальных выплат	7604,6	6615,1	87,0
235	901	1003	0830349100	321	Пособия, компенсации и иные социальные выплаты гражданам, кроме публичных нормативных обязательств	7604,6	6615,1	87,0
236	901	1006	0830349100		Другие вопросы в области социальной политики	699,6	476,6	68,1
237	901	1006	0830349100	100	Расходы на выплаты персоналу в целях обеспечения выполнения функций государственными (муниципальными) органами, казенными учреждениями, органами управления государственными внебюджетными фондами	554,6	400,0	72,1
238	901	1006	0830349100	110	Расходы на выплаты персоналу казенных учреждений	554,6	400,0	72,1
239	901	1006	0830349100	111	Фонд оплаты труда учреждений	426,0	310,0	72,8
240	901	1006	0830349100	119	Взносы по обязательному социальному страхованию на выплаты по оплате труда работников и иные выплаты работникам учреждений	128,6	90,0	70,0
241	901	1006	0830349100	200	Закупка товаров, работ и услуг для обеспечения государственных (муниципальных) нужд	145,0	76,6	52,8
242	901	1006	0830349100	240	Иные закупки товаров, работ и услуг для обеспечения государственных (муниципальных) нужд	145,0	76,6	52,8
243	901	1006	0830349100	244	Прочая закупка товаров, работ и услуг	145,0	76,6	52,8
244	901		08304R4620		Предоставление компенсаций в части оплаты взноса на капитальный ремонт общего имущества в многоквартирном доме	31,4	31,3	99,7
245	901	1000	08304R4620		СОЦИАЛЬНАЯ ПОЛИТИКА	31,4	31,3	99,7
246	901	1003	08304R4620		Социальное обеспечение населения	31,4	31,3	99,7
247	901	1003	08304R4620	300	Социальное обеспечение и иные выплаты населению	31,4	31,3	99,7
248	901	1003	08304R4620	320	Социальные выплаты гражданам, кроме публичных нормативных социальных выплат	31,4	31,3	99,7
249	901	1003	08304R4620	321	Пособия, компенсации и иные социальные выплаты гражданам, кроме публичных нормативных обязательств	31,4	31,3	99,7
250	901		0900000000		Муниципальная программа «Развитие системы образования в Арамильском городском округе до 2024 года»	352671,7	312344,8	88,6
251	901		0910000000		Развитие сети образовательных организаций в Арамильском городском округе	352671,7	312344,8	88,6
252	901		0910101502		Разработка проектно-сметной документации и строительство новых зданий образовательных организаций, реконструкция функционирующих организаций	1136,6	1008,7	88,7
253	901	0700	0910101502		ОБРАЗОВАНИЕ	1136,6	1008,7	88,7
254	901	0702	0910101502		Общее образование	1136,6	1008,7	88,7
255	901	0702	0910101502	200	Закупка товаров, работ и услуг для обеспечения государственных (муниципальных) нужд	1136,6	1008,7	88,7
256	901	0702	0910101502	240	Иные закупки товаров, работ и услуг для обеспечения государственных (муниципальных) нужд	1136,6	1008,7	88,7
257	901	0702	0910101502	244	Прочая закупка товаров, работ и услуг	1136,6	1008,7	88,7
258	901		0910145Г00		Разработка проектно-сметной документации и строительство новых зданий образовательных организаций, реконструкция функционирующих организаций	321088,5	282240,1	87,9
259	901	0700	0910145Г00		ОБРАЗОВАНИЕ	321088,5	282240,1	87,9
260	901	0702	0910145Г00		Общее образование	321088,5	282240,1	87,9
261	901	0702	0910145Г00	400	Капитальные вложения в объекты государственной (муниципальной) собственности	321088,5	282240,1	87,9
262	901	0702	0910145Г00	410	Бюджетные инвестиции	321088,5	282240,1	87,9
263	901	0702	0910145Г00	414	Бюджетные инвестиции в объекты капитального строительства государственной (муниципальной) собственности	321088,5	282240,1	87,9
264	901		09101S5Г00		Разработка проектно-сметной документации и строительство новых зданий образовательных организаций, реконструкция функционирующих организаций	30446,6	29096,0	95,6
265	901	0700	09101S5Г00		ОБРАЗОВАНИЕ	30446,6	29096,0	95,6
266	901	0702	09101S5Г00		Общее образование	30446,6	29096,0	95,6
267	901	0702	09101S5Г00	400	Капитальные вложения в объекты государственной (муниципальной) собственности	30446,6	29096,0	95,6
268	901	0702	09101S5Г00	410	Бюджетные инвестиции	30446,6	29096,0	95,6
269	901	0702	09101S5Г00	414	Бюджетные инвестиции в объекты капитального строительства государственной (муниципальной) собственности	30446,6	29096,0	95,6
270	901		1000000000		Муниципальная программа «Развитие культуры, средств массовой информации и обеспечение хранения фонда архивных документов в Арамильском городском округе до 2024 года»	1360,8	847,9	62,3
271	901		1010000000		Развитие культуры в Арамильском городском округе	3,2	3,2	100,0
272	901		1011001605		Мероприятия в сфере культуры и искусства	3,2	3,2	100,0
273	901	0800	1011001605		КУЛЬТУРА, КИНЕМАТОГРАФИЯ	3,2	3,2	100,0
274	901	0801	1011001605		Культура	3,2	3,2	100,0
275	901	0801	1011001605	200	Закупка товаров, работ и услуг для обеспечения государственных (муниципальных) нужд	3,2	3,2	100,0
276	901	0801	1011001605	240	Иные закупки товаров, работ и услуг для обеспечения государственных (муниципальных) нужд	3,2	3,2	100,0
277	901	0801	1011001605	244	Прочая закупка товаров, работ и услуг	3,2	3,2	100,0
278	901		1030000000		Обеспечение деятельности по комплектованию, учету, хранению и использованию архивных документов в Арамильском городском округе	1357,6	844,7	62,2
279	901		1030446100		Осуществление государственного учета документов Архивного фонда Российской Федерации, Архивного фонда Свердловской области в муниципальном архиве и осуществление ведения фондового каталога	159,0	91,9	57,8
280	901	0100	1030446100		ОБЩЕГОСУДАРСТВЕННЫЕ ВОПРОСЫ	159,0	91,9	57,8
281	901	0113	1030446100		Другие общегосударственные вопросы	159,0	91,9	57,8
282	901	0113	1030446100	200	Закупка товаров, работ и услуг для обеспечения государственных (муниципальных) нужд	159,0	91,9	57,8
283	901	0113	1030446100	240	Иные закупки товаров, работ и услуг для обеспечения государственных (муниципальных) нужд	159,0	91,9	57,8
284	901	0113	1030446100	244	Прочая закупка товаров, работ и услуг	159,0	91,9	57,8
285	901		1030501601		Содержание муниципального казенного учреждения «Муниципальный архив Арамильского городского округа»	1198,6	752,8	62,8
286	901	0100	1030501601		ОБЩЕГОСУДАРСТВЕННЫЕ ВОПРОСЫ	1198,6	752,8	62,8
287	901	0113	1030501601		Другие общегосударственные вопросы	1198,6	752,8	62,8
288	901	0113	1030501601	100	Расходы на выплаты персоналу в целях обеспечения выполнения функций государственными (муниципальными) органами, казенными учреждениями, органами управления государственными внебюджетными фондами	1187,6	752,8	63,4
289	901	0113	1030501601	110	Расходы на выплаты персоналу казенных учреждений	1187,6	752,8	63,4
290	901	0113	1030501601	111	Фонд оплаты труда учреждений	912,1	625,3	68,6
291	901	0113	1030501601	119	Взносы по обязательному социальному страхованию на выплаты по оплате труда работников и иные выплаты работникам учреждений	275,5	127,5	46,3
292	901	0113	1030501601	200	Закупка товаров, работ и услуг для обеспечения государственных (муниципальных) нужд	10,9	0,0	0,0
293	901	0113	1030501601	240	Иные закупки товаров, работ и услуг для обеспечения государственных (муниципальных) нужд	10,9	0,0	0,0
294	901	0113	1030501601	244	Прочая закупка товаров, работ и услуг	10,9	0,0	0,0
295	901	0113	1030501601	850	Уплата налогов, сборов и иных платежей	0,1	0,0	0,0
296	901	0113	1030501601	853	Уплата иных платежей	0,1	0,0	0,0
297	901		1100000000		Муниципальная программа «Развитие кадровой политики в системе муниципального управления, противодействие коррупции, реализация мероприятий по улучшению условий охраны труда и развитие информационного общества в Арамильском городском округе до 2024 года»	4126,8	2782,7	67,4
298	901		1110000000		Развитие кадровой политики в системе муниципального управления Арамильского городского округа до 2024 года	3353,8	2414,7	72,0
299	901		1110201901		Доплаты к пенсиям, дополнительное пенсионное обеспечение	3353,8	2414,7	72,0
300	901	1000	1110201901		СОЦИАЛЬНАЯ ПОЛИТИКА	3353,8	2414,7	72,0
301	901	1001	1110201901		Пенсионное обеспечение	3353,8	2414,7	72,0
302	901	1001	1110201901	300	Социальное обеспечение и иные выплаты населению	3353,8	2414,7	72,0
303	901	1001	1110201901	310	Публичные нормативные социальные выплаты гражданам	3353,8	2414,7	72,0
304	901	1001	1110201901	312	Иные пенсии, социальные доплаты к пенсиям	3353,8	2414,7	72,0
305	901		1130000000		Реализация мероприятий по улучшению условий и охраны труда до 2024 года	44,6	0,0	0,0
306	901		1130101001		Обучение по охране труда	4,1	0,0	0,0
307	901	0100	1130101001		ОБЩЕГОСУДАРСТВЕННЫЕ ВОПРОСЫ	4,1	0,0	0,0
308	901	0104	1130101001		Функционирование Правительства Российской Федерации, высших исполнительных органов государственной власти субъектов Российской Федерации, местных администраций	4,1	0,0	0,0
309	901	0104	1130101001	200	Закупка товаров, работ и услуг для обеспечения государственных (муниципальных) нужд	4,1	0,0	0,0
310	901	0104	1130101001	240	Иные закупки товаров, работ и услуг для обеспечения государственных (муниципальных) нужд	4,1	0,0	0,0
311	901	0104	1130101001	244	Прочая закупка товаров, работ и услуг	4,1	0,0	0,0
312	901		1130201001		Обучение по пожарной безопасности	37,5	0,0	0,0
313	901	0100	1130201001		ОБЩЕГОСУДАРСТВЕННЫЕ ВОПРОСЫ	37,5	0,0	0,0
314	901	0104	1130201001		Функционирование Правительства Российской Федерации, высших исполнительных органов государственной власти субъектов Российской Федерации, местных администраций	37,5	0,0	0,0
315	901	0104	1130201001	200	Закупка товаров, работ и услуг для обеспечения государственных (муниципальных) нужд	37,5	0,0	0,0
316	901	0104	1130201001	240	Иные закупки товаров, работ и услуг для обеспечения государственных (муниципальных) нужд	37,5	0,0	0,0
317	901	0104	1130201001	244	Прочая закупка товаров, работ и услуг	37,5	0,0	0,0
318	901		1130601001		Специализированная оценка условий труда	3,0	0,0	0,0
319	901	0100	1130601001		ОБЩЕГОСУДАРСТВЕННЫЕ ВОПРОСЫ	3,0	0,0	0,0
320	901	0104	1130601001		Функционирование Правительства Российской Федерации, высших исполнительных органов государственной власти субъектов Российской Федерации, местных администраций	3,0	0,0	0,0
321	901	0104	1130601001	200	Закупка товаров, работ и услуг для обеспечения государственных (муниципальных) нужд	3,0	0,0	0,0
322	901	0104	1130601001	240	Иные закупки товаров, работ и услуг для обеспечения государственных (муниципальных) нужд	3,0	0,0	0,0
323	901	0104	1130601001	244	Прочая закупка товаров, работ и услуг	3,0	0,0	0,0
324	901		1140000000		Развитие информационного общества в Арамильском городском округе до 2024 года	728,4	368,0	50,5
325	901		1140301303		Приобретение компьютерной техники, копировальной техники и иного оборудования с целью внедрения современных информационных технологий	122,9	112,5	91,5
326	901	0400	1140301303		НАЦИОНАЛЬНАЯ ЭКОНОМИКА	122,9	112,5	91,5
327	901	0410	1140301303		Связь и информатика	122,9	112,5	91,5
328	901	0410	1140301303	200	Закупка товаров, работ и услуг для обеспечения государственных (муниципальных) нужд	122,9	112,5	91,5
329	901	0410	1140301303	240	Иные закупки товаров, работ и услуг для обеспечения государственных (муниципальных) нужд	122,9	112,5	91,5
330	901	0410	1140301303	242	Закупка товаров, работ, услуг в сфере информационно-коммуникационных технологий	122,9	112,5	91,5
331	901		1140401303		Обеспечение доступа к сети Интернет муниципальных учреждений	600,0	250,0	41,7
332	901	0400	1140401303		НАЦИОНАЛЬНАЯ ЭКОНОМИКА	600,0	250,0	41,7
333	901	0410	1140401303		Связь и информатика	600,0	250,0	41,7
334	901	0410	1140401303	200	Закупка товаров, работ и услуг для обеспечения государственных (муниципальных) нужд	600,0	250,0	41,7
335	901	0410	1140401303	240	Иные закупки товаров, работ и услуг для обеспечения государственных (муниципальных) нужд	600,0	250,0	41,7
336	901	0410	1140401303	242	Закупка товаров, работ, услуг в сфере информационно-коммуникационных технологий	600,0	250,0	41,7
337	901		1140501303		Приобретение лицензионного системного программного обеспечения, пакетов прикладных программ, специализированного программного обеспечение, обновление существующего программного обеспечения	5,5	5,5	100,0
338	901	0400	1140501303		НАЦИОНАЛЬНАЯ ЭКОНОМИКА	5,5	5,5	100,0
339	901	0410	1140501303		Связь и информатика	5,5	5,5	100,0
340	901	0410	1140501303	200	Закупка товаров, работ и услуг для обеспечения государственных (муниципальных) нужд	5,5	5,5	100,0
341	901	0410	1140501303	240	Иные закупки товаров, работ и услуг для обеспечения государственных (муниципальных) нужд	5,5	5,5	100,0
342	901	0410	1140501303	242	Закупка товаров, работ, услуг в сфере информационно-коммуникационных технологий	5,5	5,5	100,0

343	901		1200000000		Муниципальная программа «Формирование современной среды Арамильского городского округа на 2018-2024 годы»	40,1	0,0	0,0
344	901		1200201306		Комплексное благоустройство общественных территорий	40,1	0,0	0,0
345	901	0500	1200201306		ЖИЛИЩНО-КОММУНАЛЬНОЕ ХОЗЯЙСТВО	40,1	0,0	0,0
346	901	0503	1200201306		Благоустройство	40,1	0,0	0,0
347	901	0503	1200201306	200	Закупка товаров, работ и услуг для обеспечения государственных (муниципальных) нужд	40,1		0,0
348	901	0503	1200201306	240	Иные закупки товаров, работ и услуг для обеспечения государственных (муниципальных) нужд	40,1	0,0	0,0
349	901	0503	1200201306	244	Прочая закупка товаров, работ и услуг	40,1	0,0	0,0
350	901		1300000000		Муниципальная программа «Обеспечение жильем граждан Арамильского городского округа до 2024 года»	23894,2	23417,3	98,0
351	901		1310000000		Переселение граждан из многоквартирных домов, признанных непригодными для проживания	12948,7	12948,7	100,0
352	901		1310101310		Переселение граждан из жилых помещений, признанных непригодными для проживания	1123,0	1123,0	100,0
353	901	0500	1310101310		ЖИЛИЩНО-КОММУНАЛЬНОЕ ХОЗЯЙСТВО	1123,0	1123,0	100,0
354	901	0501	1310101310		Жилищное хозяйство	1123,0	1123,0	100,0
355	901	0501	1310101310	400	Капитальные вложения в объекты государственной (муниципальной) собственности	1123,0	1123,0	100,0
356	901	0501	1310101310	410	Бюджетные инвестиции	1123,0	1123,0	100,0
357	901	0501	1310101310	412	Бюджетные инвестиции на приобретение объектов недвижимого имущества в государственную (муниципальную) собственность	1123,0	1123,0	100,0
358	901		131F367483		Переселение граждан из жилых помещений, признанных непригодными для проживания	9886,0	9886,0	100,0
359	901	0500	131F367483		ЖИЛИЩНО-КОММУНАЛЬНОЕ ХОЗЯЙСТВО	9886,0	9886,0	100,0
360	901	0501	131F367483		Жилищное хозяйство	9886,0	9886,0	100,0
361	901	0501	131F367483	400	Капитальные вложения в объекты государственной (муниципальной) собственности	9886,0	9886,0	100,0
362	901	0501	131F367483	410	Бюджетные инвестиции	9886,0	9886,0	100,0
363	901	0501	131F367483	412	Бюджетные инвестиции на приобретение объектов недвижимого имущества в государственную (муниципальную) собственность	9886,0	9886,0	100,0
364	901		131F367484		Переселение граждан из жилых помещений, признанных непригодными для проживания	319,5	319,5	100,0
365	901	0500	131F367484		ЖИЛИЩНО-КОММУНАЛЬНОЕ ХОЗЯЙСТВО	319,5	319,5	100,0
366	901	0501	131F367484		Жилищное хозяйство	319,5	319,5	100,0
367	901	0501	131F367484	400	Капитальные вложения в объекты государственной (муниципальной) собственности	319,5	319,5	100,0
368	901	0501	131F367484	410	Бюджетные инвестиции	319,5	319,5	100,0
369	901	0501	131F367484	412	Бюджетные инвестиции на приобретение объектов недвижимого имущества в государственную (муниципальную) собственность	319,5	319,5	100,0
370	901		131F36748S		Переселение граждан из жилых помещений, признанных непригодными для проживания	1600,5	1600,5	100,0
371	901	0500	131F36748S		ЖИЛИЩНО-КОММУНАЛЬНОЕ ХОЗЯЙСТВО	1600,5	1600,5	100,0
372	901	0501	131F36748S		Жилищное хозяйство	1600,5	1600,5	100,0
373	901	0501	131F36748S	400	Капитальные вложения в объекты государственной (муниципальной) собственности	1600,5	1600,5	100,0
374	901	0501	131F36748S	410	Бюджетные инвестиции	1600,5	1600,5	100,0
375	901	0501	131F36748S	412	Бюджетные инвестиции на приобретение объектов недвижимого имущества в государственную (муниципальную) собственность	1600,5	1600,5	100,0
376	901		131F3S9602		Переселение граждан из аварийного жилищного фонда	19,7	19,7	100,0
377	901	0500	131F3S9602		ЖИЛИЩНО-КОММУНАЛЬНОЕ ХОЗЯЙСТВО	19,7	19,7	100,0
378	901	0501	131F3S9602		Жилищное хозяйство	19,7	19,7	100,0
379	901	0501	131F3S9602	400	Капитальные вложения в объекты государственной (муниципальной) собственности	19,7	19,7	100,0
380	901	0501	131F3S9602	410	Бюджетные инвестиции	19,7	19,7	100,0
381	901	0501	131F3S9602	412	Бюджетные инвестиции на приобретение объектов недвижимого имущества в государственную (муниципальную) собственность	19,7	19,7	100,0
382	901		1320000000		Обеспечение жильем молодых семей Арамильского городского округа	9781,3	9304,4	95,1
383	901		13201L4970		Предоставление социальных выплат молодым семьям на приобретение (строительство) жилья	9304,4	9304,4	100,0
384	901	1000	13201L4970		СОЦИАЛЬНАЯ ПОЛИТИКА	9304,4	9304,4	100,0
385	901	1003	13201L4970		Социальное обеспечение населения	9304,4	9304,4	100,0
386	901	1003	13201L4970	300	Социальное обеспечение и иные выплаты населению	9304,4	9304,4	100,0
387	901	1003	13201L4970	320	Социальные выплаты гражданам, кроме публичных нормативных социальных выплат	9304,4	9304,4	100,0
388	901	1003	13201L4970	322	Субсидии гражданам на приобретение жилья	9304,4	9304,4	100,0
389	901		1320249500		Предоставление региональных социальных выплат молодым семьям на улучшение жилищных условий	17,9	0,0	0,0
390	901	1000	1320249500		СОЦИАЛЬНАЯ ПОЛИТИКА	17,9	0,0	0,0
391	901	1003	1320249500		Социальное обеспечение населения	17,9	0,0	0,0
392	901	1003	1320249500	300	Социальное обеспечение и иные выплаты населению	17,9	0,0	0,0
393	901	1003	1320249500	320	Социальные выплаты гражданам, кроме публичных нормативных социальных выплат	17,9	0,0	0,0
394	901	1003	1320249500	322	Субсидии гражданам на приобретение жилья	17,9	0,0	0,0
395	901		13202S9500		Предоставление региональных социальных выплат молодым семьям на улучшение жилищных условий	459,0	0,0	0,0
396	901	1000	13202S9500		СОЦИАЛЬНАЯ ПОЛИТИКА	459,0	0,0	0,0
397	901	1003	13202S9500		Социальное обеспечение населения	459,0	0,0	0,0
398	901	1003	13202S9500	300	Социальное обеспечение и иные выплаты населению	459,0	0,0	0,0
399	901	1003	13202S9500	320	Социальные выплаты гражданам, кроме публичных нормативных социальных выплат	459,0	0,0	0,0
400	901	1003	13202S9500	322	Субсидии гражданам на приобретение жилья	459,0	0,0	0,0
401	901		1330000000		Комплексное развитие сельских территорий Арамильского городского округа	1164,2	1164,2	100,0
402	901		13301L5760		Комплексное развитие сельских территорий Арамильского городского округа	1164,2	1164,2	100,0
403	901	1000	13301L5760		СОЦИАЛЬНАЯ ПОЛИТИКА	1164,2	1164,2	100,0
404	901	1003	13301L5760		Социальное обеспечение населения	1164,2	1164,2	100,0
405	901	1003	13301L5760	300	Социальное обеспечение и иные выплаты населению	1164,2	1164,2	100,0
406	901	1003	13301L5760	320	Социальные выплаты гражданам, кроме публичных нормативных социальных выплат	1164,2	1164,2	100,0
407	901	1003	13301L5760	322	Субсидии гражданам на приобретение жилья	1164,2	1164,2	100,0
408	901		1400000000		Муниципальная программа «Развитие молодежной политики и патриотическое воспитание граждан в Арамильском городском округе на 2020-2024 годы»	1082,1	669,8	61,9
409	901		1420000000		Гражданское образование и патриотическое воспитание молодежи в Арамильском городском округе	1082,1	669,8	61,9
410	901		1420901506		Осуществление государственных полномочий по первичному воинскому учету на территории Арамильского городского округа	7,0	7,0	100,0
411	901	0200	1420901506		НАЦИОНАЛЬНАЯ ОБОРОНА	7,0	7,0	100,0
412	901	0203	1420901506		Мобилизационная и вневойсковая подготовка	7,0	7,0	100,0
413	901	0203	1420901506	200	Закупка товаров, работ и услуг для обеспечения государственных (муниципальных) нужд	7,0	7,0	100,0
414	901	0203	1420901506	240	Иные закупки товаров, работ и услуг для обеспечения государственных (муниципальных) нужд	7,0	7,0	100,0
415	901	0203	1420901506	244	Прочая закупка товаров, работ и услуг	7,0	7,0	100,0
416	901		1420951180		Осуществление государственных полномочий по первичному воинскому учету на территории Арамильского городского округа	1075,1	662,8	61,7
417	901	0200	1420951180		НАЦИОНАЛЬНАЯ ОБОРОНА	1075,1	662,8	61,7
418	901	0203	1420951180		Мобилизационная и вневойсковая подготовка	1075,1	662,8	61,7
419	901	0203	1420951180	100	Расходы на выплаты персоналу в целях обеспечения выполнения функций государственными (муниципальными) органами, казенными учреждениями, органами управления государственными внебюджетными фондами	1075,1	662,8	61,7
420	901	0203	1420951180	120	Расходы на выплаты персоналу государственных (муниципальных) органов	1075,1	662,8	61,7
421	901	0203	1420951180	121	Фонд оплаты труда государственных (муниципальных) органов	826,9	512,8	62,0
422	901	0203	1420951180	129	Взносы по обязательному социальному страхованию на выплаты денежного содержания и иные выплаты работникам государственных (муниципальных) органов	248,2	150,0	60,4
423	901		1500000000		Муниципальная программа «Развитие дорожного хозяйства и транспортной инфраструктуры на территории Арамильского городского округа»	1781,3	677,9	38,1
424	901		1510000000		Развитие дорожного хозяйства на территории Арамильского городского округа до 2024 года	1759,1	656,0	37,3
425	901		1510201401		Содержание дорожной сети (летнее и зимнее)	368,1	144,1	39,1
426	901	0400	1510201401		НАЦИОНАЛЬНАЯ ЭКОНОМИКА	368,1	144,1	39,1
427	901	0409	1510201401		Дорожное хозяйство (дорожные фонды)	368,1	144,1	39,1
428	901	0409	1510201401	200	Закупка товаров, работ и услуг для обеспечения государственных (муниципальных) нужд	368,1	144,1	39,1
429	901	0409	1510201401	240	Иные закупки товаров, работ и услуг для обеспечения государственных (муниципальных) нужд	368,1	144,1	39,1
430	901	0409	1510201401	244	Прочая закупка товаров, работ и услуг	368,1	144,1	39,1
431	901		1510301401		Покос травы и уборка мусора на придорожной территории	247,1	114,0	46,1
432	901	0400	1510301401		НАЦИОНАЛЬНАЯ ЭКОНОМИКА	247,1	114,0	46,1
433	901	0409	1510301401		Дорожное хозяйство (дорожные фонды)	247,1	114,0	46,1
434	901	0409	1510301401	200	Закупка товаров, работ и услуг для обеспечения государственных (муниципальных) нужд	247,1	114,0	46,1
435	901	0409	1510301401	240	Иные закупки товаров, работ и услуг для обеспечения государственных (муниципальных) нужд	247,1	114,0	46,1
436	901	0409	1510301401	244	Прочая закупка товаров, работ и услуг	247,1	114,0	46,1
437	901		1510401401		Приобретение технических реагентов	100,0	90,2	90,2
438	901	0400	1510401401		НАЦИОНАЛЬНАЯ ЭКОНОМИКА	100,0	90,2	90,2
439	901	0409	1510401401		Дорожное хозяйство (дорожные фонды)	100,0	90,2	90,2
440	901	0409	1510401401	200	Закупка товаров, работ и услуг для обеспечения государственных (муниципальных) нужд	100,0	90,2	90,2
441	901	0409	1510401401	240	Иные закупки товаров, работ и услуг для обеспечения государственных (муниципальных) нужд	100,0	90,2	90,2
442	901	0409	1510401401	244	Прочая закупка товаров, работ и услуг	100,0	90,2	90,2
443	901		1510501401		Ремонт и содержание дорожных знаков	323,7	299,7	92,6
444	901	0400	1510501401		НАЦИОНАЛЬНАЯ ЭКОНОМИКА	323,7	299,7	92,6
445	901	0409	1510501401		Дорожное хозяйство (дорожные фонды)	323,7	299,7	92,6
446	901	0409	1510501401	200	Закупка товаров, работ и услуг для обеспечения государственных (муниципальных) нужд	323,7	299,7	92,6
447	901	0409	1510501401	240	Иные закупки товаров, работ и услуг для обеспечения государственных (муниципальных) нужд	323,7	299,7	92,6
448	901	0409	1510501401	244	Прочая закупка товаров, работ и услуг	323,7	299,7	92,6
449	901		1510601401		Разметка дорог	712,1	0,0	0,0
450	901	0400	1510601401		НАЦИОНАЛЬНАЯ ЭКОНОМИКА	712,1	0,0	0,0
451	901	0409	1510601401		Дорожное хозяйство (дорожные фонды)	712,1	0,0	0,0
452	901	0409	1510601401	200	Закупка товаров, работ и услуг для обеспечения государственных (муниципальных) нужд	712,1	0,0	0,0
453	901	0409	1510601401	240	Иные закупки товаров, работ и услуг для обеспечения государственных (муниципальных) нужд	712,1	0,0	0,0
454	901	0409	1510601401	244	Прочая закупка товаров, работ и услуг	712,1	0,0	0,0
455	901		1510701401		Содержание, ремонт и модернизация светофорных объектов	8,1	8,0	98,8
456	901	0400	1510701401		НАЦИОНАЛЬНАЯ ЭКОНОМИКА	8,1	8,0	98,8
457	901	0409	1510701401		Дорожное хозяйство (дорожные фонды)	8,1	8,0	98,8
458	901	0409	1510701401	200	Закупка товаров, работ и услуг для обеспечения государственных (муниципальных) нужд	8,1	8,0	98,8
459	901	0409	1510701401	240	Иные закупки товаров, работ и услуг для обеспечения государственных (муниципальных) нужд	8,1	8,0	98,8
460	901	0409	1510701401	244	Прочая закупка товаров, работ и услуг	8,1	8,0	98,8
461	901		1520000000		Развитие транспортной инфраструктуры Арамильского городского округа до 2024 года	22,3	21,9	98,2
462	901		1520201401		Обустройство остановочных комплексов на территории Арамильского городского округа	11,0	10,6	96,4
463	901	0400	1520201401		НАЦИОНАЛЬНАЯ ЭКОНОМИКА	11,0	10,6	96,4
464	901	0409	1520201401		Дорожное хозяйство (дорожные фонды)	11,0	10,6	96,4
465	901	0409	1520201401	200	Закупка товаров, работ и услуг для обеспечения государственных (муниципальных) нужд	11,0	10,6	96,4
466	901	0409	1520201401	240	Иные закупки товаров, работ и услуг для обеспечения государственных (муниципальных) нужд	11,0	10,6	96,4
467	901	0409	1520201401	244	Прочая закупка товаров, работ и услуг	11,0	10,6	96,4
468	901		1520401305		Организация регулярных перевозок пассажиров и багажа по муниципальным маршрутам на территории Арамильского городского округа	11,3	11,3	100,0
469	901	0400	1520401305		НАЦИОНАЛЬНАЯ ЭКОНОМИКА	11,3	11,3	100,0
470	901	0408	1520401305		Транспорт	11,3	11,3	100,0
471	901	0408	1520401305	200	Закупка товаров, работ и услуг для обеспечения государственных (муниципальных) нужд	11,3	11,3	100,0
472	901	0408	1520401305	240	Иные закупки товаров, работ и услуг для обеспечения государственных (муниципальных) нужд	11,3	11,3	100,0
473	901	0408	1520401305	244	Прочая закупка товаров, работ и услуг	11,3	11,3	100,0
474	902				«Комитет по управлению муниципальным имуществом Арамильского городского округа»	267440,3	183517,8	68,6
475	902		0300000000		Муниципальная программа «Развитие жилищно-коммунального хозяйства и повышение энергетической эффективности в Арамильском городском округе до 2024 года»	15046,7	2033,8	13,5
476	902		0310000000		Развитие коммунальной инфраструктуры	10005,0	940,8	9,4
477	902		0310501310		Строительство объектов коммунальной инфраструктуры	5000,0	940,8	18,8
478	902	0500	0310501310		ЖИЛИЩНО-КОММУНАЛЬНОЕ ХОЗЯЙСТВО	5000,0	940,8	18,8
479	902	0502	0310501310		Коммунальное хозяйство	5000,0	940,8	18,8
480	902	0502	0310501310	400	Капитальные вложения в объекты государственной (муниципальной) собственности	5000,0	940,8	18,8
481	902	0502	0310501310	460	Субсидии бюджетным и автономным учреждениям, государственным (муниципальным) унитарным предприятиям на осуществление капитальных вложений в объекты капитального строительства государственной (муниципальной) собственности или приобретение объектов недвижимого имущества в государственную (муниципальную) собственность	5000,0	940,8	18,8
482	902	0502	0310501310	464	Субсидии на осуществление капитальных вложений в объекты капитального строительства государственной (муниципальной) собственности бюджетным учреждениям	5000,0	940,8	18,8

483	902		0310601305		Подготовка проектной документации и проведение экспертизы объектов коммунальной инфраструктуре	2950,0	0,0	0,0
484	902	0400	0310601305		НАЦИОНАЛЬНАЯ ЭКОНОМИКА	2950,0	0,0	0,0
485	902	0412	0310601305		Другие вопросы в области национальной экономики	2950,0	0,0	0,0
486	902	0412	0310601305	400	Капитальные вложения в объекты государственной (муниципальной) собственности	2950,0	0,0	0,0
487	902	0412	0310601305	460	Субсидии бюджетным и автономным учреждениям, государственным (муниципальным) унитарным предприятиям на осуществление капитальных вложений в объекты капитального строительства государственной (муниципальной) собственности или приобретение объектов недвижимого имущества в государственную (муниципальную) собственность	2950,0	0,0	0,0
488	902	0412	0310601305	464	Субсидии на осуществление капитальных вложений в объекты капитального строительства государственной (муниципальной) собственности бюджетным учреждениям	2950,0	0,0	0,0
489	902		0310601310		Подготовка проектной документации и проведение экспертизы объектов коммунальной инфраструктуры	2055,0	0,0	0,0
490	902	0400	0310601310		НАЦИОНАЛЬНАЯ ЭКОНОМИКА	2055,0	0,0	0,0
491	902	0412	0310601310		Другие вопросы в области национальной экономики	2055,0	0,0	0,0
492	902	0412	0310601310	600	Предоставление субсидий бюджетным, автономным учреждениям и иным некоммерческим организациям	2055,0	0,0	0,0
493	902	0412	0310601310	610	Субсидии бюджетным учреждениям	2055,0	0,0	0,0
494	902	0412	0310601310	612	Субсидии бюджетным учреждениям на иные цели	2055,0	0,0	0,0
495	902		0320000000		Чистая среда	3091,7	793,0	25,6
496	902		0320101306		Рекультивация полигона твердых бытовых и промышленных отходов, расположенного по адресу: город Арамиль, улица Пролетарская, участок 86-А	1477,0	0,0	0,0
497	902	0600	0320101306		ОХРАНА ОКРУЖАЮЩЕЙ СРЕДЫ	1477,0	0,0	0,0
498	902	0605	0320101306		Другие вопросы в области охраны окружающей среды	1477,0	0,0	0,0
499	902	0605	0320101306	600	Предоставление субсидий бюджетным, автономным учреждениям и иным некоммерческим организациям	1477,0	0,0	0,0
500	902	0605	0320101306	610	Субсидии бюджетным учреждениям	1477,0	0,0	0,0
501	902	0605	0320101306	612	Субсидии бюджетным учреждениям на иные цели	1477,0	0,0	0,0
502	902		0321001306		Ликвидация несанкционированных навалов мусора	146,6	146,0	99,6
503	902	0600	0321001306		ОХРАНА ОКРУЖАЮЩЕЙ СРЕДЫ	146,6	146,0	99,6
504	902	0605	0321001306		Другие вопросы в области охраны окружающей среды	146,6	146,0	99,6
505	902	0605	0321001306	600	Предоставление субсидий бюджетным, автономным учреждениям и иным некоммерческим организациям	146,6	146,0	99,6
506	902	0605	0321001306	610	Субсидии бюджетным учреждениям	146,6	146,0	99,6
507	902	0605	0321001306	612	Субсидии бюджетным учреждениям на иные цели	146,6	146,0	99,6
508	902		0321101306		Спил аварийных деревьев, подрезка деревьев и кустарников	300,0	0,0	0,0
509	902	0500	0321101306		ЖИЛИЩНО-КОММУНАЛЬНОЕ ХОЗЯЙСТВО	300,0	0,0	0,0
510	902	0503	0321101306		Благоустройство	300,0	0,0	0,0
511	902	0503	0321101306	600	Предоставление субсидий бюджетным, автономным учреждениям и иным некоммерческим организациям	300,0	0,0	0,0
512	902	0503	0321101306	610	Субсидии бюджетным учреждениям	300,0	0,0	0,0
513	902	0503	0321101306	612	Субсидии бюджетным учреждениям на иные цели	300,0	0,0	0,0
514	902		0321501301		Содержание и ремонт плотины	1168,1	647,0	55,4
515	902	0400	0321501301		НАЦИОНАЛЬНАЯ ЭКОНОМИКА	1168,1	647,0	55,4
516	902	0406	0321501301		Водное хозяйство	1168,1	647,0	55,4
517	902	0406	0321501301	600	Предоставление субсидий бюджетным, автономным учреждениям и иным некоммерческим организациям	1168,1	647,0	55,4
518	902	0406	0321501301	610	Субсидии бюджетным учреждениям	1168,1	647,0	55,4
519	902	0406	0321501301	611	Субсидии бюджетным учреждениям на финансовое обеспечение государственного (муниципального) задания на оказание государственных (муниципальных) услуг (выполнение работ)	1018,1	612,2	60,1
520	902	0406	0321501301	612	Субсидии бюджетным учреждениям на иные цели	150,0	34,8	23,2
521	902		0330000000		Энергосбережение и повышение энергетической эффективности	1950,0	300,0	15,4
522	902		0330501307		Уличное освещение, реализация энергосервисного контакта по модернизации объектов уличного освещения Арамильского городского округа	1950,0	300,0	15,4
523	902	0500	0330501307		ЖИЛИЩНО-КОММУНАЛЬНОЕ ХОЗЯЙСТВО	1950,0	300,0	15,4
524	902	0503	0330501307		Благоустройство	1950,0	300,0	15,4
525	902	0503	0330501307	600	Предоставление субсидий бюджетным, автономным учреждениям и иным некоммерческим организациям	1950,0	300,0	15,4
526	902	0503	0330501307	610	Субсидии бюджетным учреждениям	1950,0	300,0	15,4
527	902	0503	0330501307	612	Субсидии бюджетным учреждениям на иные цели	1950,0	300,0	15,4
528	902		0400000000		Муниципальная программа «Повышение эффективности управления муниципальной собственностью и развитие градостроительства Арамильского городского округа до 2024 года»	22738,0	18519,7	81,4
529	902		0410000000		Управление муниципальной собственностью Арамильского городского округа	19505,2	16305,9	83,6
530	902		0410101104		Проведение кадастровых работ, технической инвентаризации, оценки движимого и недвижимого имущества	300,0	225,5	75,2
531	902	0100	0410101104		ОБЩЕГОСУДАРСТВЕННЫЕ ВОПРОСЫ	300,0	225,5	75,2
532	902	0113	0410101104		Другие общегосударственные вопросы	300,0	225,5	75,2
533	902	0113	0410101104	200	Закупка товаров, работ и услуг для обеспечения государственных (муниципальных) нужд	300,0	225,5	75,2
534	902	0113	0410101104	240	Иные закупки товаров, работ и услуг для обеспечения государственных (муниципальных) нужд	300,0	225,5	75,2
535	902	0113	0410101104	244	Прочая закупка товаров, работ и услуг	300,0	225,5	75,2
536	902		0410101305		Проведение кадастровых работ, технической инвентаризации, оценки движимого и недвижимого имущества	150,0	0,0	0,0
537	902	0500	0410101305		ЖИЛИЩНО-КОММУНАЛЬНОЕ ХОЗЯЙСТВО	150,0	0,0	0,0
538	902	0502	0410101305		Коммунальное хозяйство	150,0	0,0	0,0
539	902	0502	0410101305	400	Капитальные вложения в объекты государственной (муниципальной) собственности	150,0	0,0	0,0
540	902	0502	0410101305	460	Субсидии бюджетным и автономным учреждениям, государственным (муниципальным) унитарным предприятиям на осуществление капитальных вложений в объекты капитального строительства государственной (муниципальной) собственности или приобретение объектов недвижимого имущества в государственную (муниципальную) собственность	150,0	0,0	0,0
541	902	0502	0410101305	464	Субсидии на осуществление капитальных вложений в объекты капитального строительства государственной (муниципальной) собственности бюджетным учреждениям	150,0	0,0	0,0
542	902		0410201104		Компенсация за изъятие земельного участка с объектами недвижимого имущества для муниципальных нужд	11872,0	11414,0	96,1
543	902	0400	0410201104		НАЦИОНАЛЬНАЯ ЭКОНОМИКА	11872,0	11414,0	96,1
544	902	0412	0410201104		Другие вопросы в области национальной экономики	11872,0	11414,0	96,1
545	902	0412	0410201104	800	Иные бюджетные ассигнования	11872,0	11414,0	96,1
546	902	0412	0410201104	850	Уплата налогов, сборов и иных платежей	11872,0	11414,0	96,1
547	902	0412	0410201104	853	Уплата иных платежей	11872,0	11414,0	96,1
548	902		0410301105		Обеспечение деятельности муниципального казенного учреждения «Центр земельных отношений и муниципального имущества Арамильского городского округа»	4575,2	2610,8	57,1
549	902	0400	0410301105		НАЦИОНАЛЬНАЯ ЭКОНОМИКА	4575,2	2610,8	57,1
550	902	0412	0410301105		Другие вопросы в области национальной экономики	4575,2	2610,8	57,1
551	902	0412	0410301105	100	Расходы на выплаты персоналу в целях обеспечения выполнения функций государственными (муниципальными) органами, казенными учреждениями, органами управления государственными внебюджетными фондами	4505,5	2590,8	57,5
552	902	0412	0410301105	110	Расходы на выплаты персоналу казенных учреждений	4505,5	2590,8	57,5
553	902	0412	0410301105	111	Фонд оплаты труда учреждений	3464,8	1913,5	55,2
554	902	0412	0410301105	112	Иные выплаты персоналу учреждений, за исключением фонда оплаты труда	0,4	0,4	100,0
555	902	0412	0410301105	119	Взносы по обязательному социальному страхованию на выплаты по оплате труда работников и иные выплаты работникам учреждений	1040,4	676,9	65,1
556	902	0412	0410301105	200	Закупка товаров, работ и услуг для обеспечения государственных (муниципальных) нужд	69,7	20,0	28,7
557	902	0412	0410301105	240	Иные закупки товаров, работ и услуг для обеспечения государственных (муниципальных) нужд	69,7	20,0	28,7
558	902	0412	0410301105	244	Прочая закупка товаров, работ и услуг	69,7	20,0	28,7
559	902		0410501310		Содержание и ремонт муниципального имущества, в том числе оплата коммунальных услуг	816,6	318,5	39,0
560	902	0500	0410501310		ЖИЛИЩНО-КОММУНАЛЬНОЕ ХОЗЯЙСТВО	816,6	318,5	39,0
561	902	0501	0410501310		Жилищное хозяйство	816,6	318,5	39,0
562	902	0501	0410501310	200	Закупка товаров, работ и услуг для обеспечения государственных (муниципальных) нужд	816,6	318,5	39,0
563	902	0501	0410501310	240	Иные закупки товаров, работ и услуг для обеспечения государственных (муниципальных) нужд	816,6	318,5	39,0
564	902	0501	0410501310	244	Прочая закупка товаров, работ и услуг	816,6	318,5	39,0
565	902		0410601310		Уплата взносов на капитальный ремонт жилых помещений муниципального жилого фонда	51,0	35,3	69,2
566	902	0500	0410601310		ЖИЛИЩНО-КОММУНАЛЬНОЕ ХОЗЯЙСТВО	51,0	35,3	69,2
567	902	0501	0410601310		Жилищное хозяйство	51,0	35,3	69,2
568	902	0501	0410601310	200	Закупка товаров, работ и услуг для обеспечения государственных (муниципальных) нужд	51,0	35,3	69,2
569	902	0501	0410601310	240	Иные закупки товаров, работ и услуг для обеспечения государственных (муниципальных) нужд	51,0	35,3	69,2
570	902	0501	0410601310	244	Прочая закупка товаров, работ и услуг	51,0	35,3	69,2
571	902		0410701310		Снос домов	1740,4	1701,8	97,8
572	902	0500	0410701310		ЖИЛИЩНО-КОММУНАЛЬНОЕ ХОЗЯЙСТВО	1740,4	1701,8	97,8
573	902	0501	0410701310		Жилищное хозяйство	1740,4	1701,8	97,8
574	902	0501	0410701310	600	Предоставление субсидий бюджетным, автономным учреждениям и иным некоммерческим организациям	1740,4	1701,8	97,8
575	902	0501	0410701310	610	Субсидии бюджетным учреждениям	1740,4	1701,8	97,8
576	902	0501	0410701310	612	Субсидии бюджетным учреждениям на иные цели	1740,4	1701,8	97,8
577	902		0420000000		Развитие градостроительства Арамильского городского округа	1348,9	1182,0	87,6
578	902		0420301106		Внесение изменений в правила землепользования и застройки, генеральный план Арамильского городского округа	270,0	270,0	100,0
579	902	0400	0420301106		НАЦИОНАЛЬНАЯ ЭКОНОМИКА	270,0	270,0	100,0
580	902	0412	0420301106		Другие вопросы в области национальной экономики	270,0	270,0	100,0
581	902	0412	0420301106	200	Закупка товаров, работ и услуг для обеспечения государственных (муниципальных) нужд	270,0	270,0	100,0
582	902	0412	0420301106	240	Иные закупки товаров, работ и услуг для обеспечения государственных (муниципальных) нужд	270,0	270,0	100,0
583	902	0412	0420301106	244	Прочая закупка товаров, работ и услуг	270,0	270,0	100,0
584	902		0420401106		Установка границ территориальных зон Арамильского городского округа и установление границ населенных пунктов	290,0	290,0	100,0
585	902	0400	0420401106		НАЦИОНАЛЬНАЯ ЭКОНОМИКА	290,0	290,0	100,0
586	902	0412	0420401106		Другие вопросы в области национальной экономики	290,0	290,0	100,0
587	902	0412	0420401106	200	Закупка товаров, работ и услуг для обеспечения государственных (муниципальных) нужд	290,0	290,0	100,0
588	902	0412	0420401106	240	Иные закупки товаров, работ и услуг для обеспечения государственных (муниципальных) нужд	290,0	290,0	100,0
589	902	0412	0420401106	244	Прочая закупка товаров, работ и услуг	290,0	290,0	100,0
590	902		0420401305		Установка границ территориальных зон Арамильского городского округа и установление границ населенных пунктов	622,0	622,0	100,0
591	902	0400	0420401305		НАЦИОНАЛЬНАЯ ЭКОНОМИКА	622,0	622,0	100,0
592	902	0412	0420401305		Другие вопросы в области национальной экономики	622,0	622,0	100,0
593	902	0412	0420401305	200	Закупка товаров, работ и услуг для обеспечения государственных (муниципальных) нужд	622,0	622,0	100,0
594	902	0412	0420401305	240	Иные закупки товаров, работ и услуг для обеспечения государственных (муниципальных) нужд	622,0	622,0	100,0
595	902	0412	0420401305	244	Прочая закупка товаров, работ и услуг	622,0	622,0	100,0
596	902		0420501302		Работы по лесоустройству территории	166,9	0,0	0,0
597	902	0400	0420501302		НАЦИОНАЛЬНАЯ ЭКОНОМИКА	166,9	0,0	0,0
598	902	0412	0420501302		Другие вопросы в области национальной экономики	166,9	0,0	0,0
599	902	0412	0420501302	200	Закупка товаров, работ и услуг для обеспечения государственных (муниципальных) нужд	166,9	0,0	0,0
600	902	0412	0420501302	240	Иные закупки товаров, работ и услуг для обеспечения государственных (муниципальных) нужд	166,9	0,0	0,0
601	902	0412	0420501302	244	Прочая закупка товаров, работ и услуг	166,9	0,0	0,0
602	902		0430000000		Обеспечение реализации муниципальной программы «Повышение эффективности управления муниципальной собственностью и развитие градостроительства Арамильского городского округа»	1884,0	1031,8	54,8
603	902		0430201001		Обеспечение деятельности Комитета по управлению муниципальным имуществом Арамильского городского округа	1884,0	1031,8	54,8
604	902	0100	0430201001		ОБЩЕГОСУДАРСТВЕННЫЕ ВОПРОСЫ	1884,0	1031,8	54,8
605	902	0113	0430201001		Другие общегосударственные вопросы	1884,0	1031,8	54,8

606	902	0113	0430201001	100	Расходы на выплаты персоналу в целях обеспечения выполнения функций государственными (муниципальными) органами, казенными учреждениями, органами управления государственными внебюджетными фондами	1718,0	1024,0	59,6
607	902	0113	0430201001	120	Расходы на выплаты персоналу государственных (муниципальных) органов	1718,0	1024,0	59,6
608	902	0113	0430201001	121	Фонд оплаты труда государственных (муниципальных) органов	1321,8	825,1	62,4
609	902	0113	0430201001	129	Взносы по обязательному социальному страхованию на выплаты денежного содержания и иные выплаты работникам государственных (муниципальных) органов	396,2	198,9	50,2
610	902	0113	0430201001	200	Закупка товаров, работ и услуг для обеспечения государственных (муниципальных) нужд	166,0	7,8	4,7
611	902	0113	0430201001	240	Иные закупки товаров, работ и услуг для обеспечения государственных (муниципальных) нужд	166,0	7,8	4,7
612	902	0113	0430201001	244	Прочая закупка товаров, работ и услуг	166,0	7,8	4,7
613	902		0700000000		Муниципальная программа «Развитие физической культуры и спорта на территории Арамильского городского округа до 2024 года»	14754,6	10221,0	69,3
614	902		0710000000		Развитие физической культуры и спорта на территории Арамильского городского округа	14754,6	10221,0	69,3
615	902		0711501801		Содержание муниципального автономного учреждения Центр развития физической культуры, спорта и молодежной политики «Созвездие»	14552,6	10019,0	68,8
616	902	1100	0711501801		ФИЗИЧЕСКАЯ КУЛЬТУРА И СПОРТ	14552,6	10019,0	68,8
617	902	1101	0711501801		Физическая культура	14552,6	10019,0	68,8
618	902	1101	0711501801	600	Предоставление субсидий бюджетным, автономным учреждениям и иным некоммерческим организациям	14552,6	10019,0	68,8
619	902	1101	0711501801	620	Субсидии автономным учреждениям	14552,6	10019,0	68,8
620	902	1101	0711501801	621	Субсидии автономным учреждениям на финансовое обеспечение государственного (муниципального) задания на оказание государственных (муниципальных) услуг (выполнение работ)	14552,6	10019,0	68,8
621	902		071Р548Г00		Мероприятия по поэтапному внедрению и реализации Всероссийского физкультурно-спортивного комплекса «Готов к труду и обороне»	141,4	141,4	100,0
622	902	1100	071Р548Г00		ФИЗИЧЕСКАЯ КУЛЬТУРА И СПОРТ	141,4	141,4	100,0
623	902	1102	071Р548Г00		Массовый спорт	141,4	141,4	100,0
624	902	1102	071Р548Г00	600	Предоставление субсидий бюджетным, автономным учреждениям и иным некоммерческим организациям	141,4	141,4	100,0
625	902	1102	071Р548Г00	620	Субсидии автономным учреждениям	141,4	141,4	100,0
626	902	1102	071Р548Г00	622	Субсидии автономным учреждениям на иные цели	141,4	141,4	100,0
627	902		071Р5S8Г00		Мероприятия по поэтапному внедрению и реализации Всероссийского физкультурно-спортивного комплекса «Готов к труду и обороне»	60,6	60,6	100,0
628	902	1100	071Р5S8Г00		ФИЗИЧЕСКАЯ КУЛЬТУРА И СПОРТ	60,6	60,6	100,0
629	902	1102	071Р5S8Г00		Массовый спорт	60,6	60,6	100,0
630	902	1102	071Р5S8Г00	600	Предоставление субсидий бюджетным, автономным учреждениям и иным некоммерческим организациям	60,6	60,6	100,0
631	902	1102	071Р5S8Г00	620	Субсидии автономным учреждениям	60,6	60,6	100,0
632	902	1102	071Р5S8Г00	622	Субсидии автономным учреждениям на иные цели	60,6	60,6	100,0
633	902		0900000000		Муниципальная программа «Развитие системы образования в Арамильском городском округе до 2024 года»	49317,3	31875,4	64,6
634	902		0940000000		Развитие системы дополнительного образования в Арамильском городском округе	45602,5	29496,2	64,7
635	902		0940101503		Организация предоставления дополнительного образования детей в муниципальных организациях дополнительного образования	44996,9	29274,2	65,1
636	902	0700	0940101503		ОБРАЗОВАНИЕ	44996,9	29274,2	65,1
637	902	0703	0940101503		Дополнительное образование детей	44996,9	29274,2	65,1
638	902	0703	0940101503	600	Предоставление субсидий бюджетным, автономным учреждениям и иным некоммерческим организациям	44996,9	29274,2	65,1
639	902	0703	0940101503	610	Субсидии бюджетным учреждениям	12342,6	8247,8	66,8
640	902	0703	0940101503	611	Субсидии бюджетным учреждениям на финансовое обеспечение государственного (муниципального) задания на оказание государственных (муниципальных) услуг (выполнение работ)	12342,6	8247,8	66,8
641	902	0703	0940101503	620	Субсидии автономным учреждениям	32654,3	21026,4	64,4
642	902	0703	0940101503	621	Субсидии автономным учреждениям на финансовое обеспечение государственного (муниципального) задания на оказание государственных (муниципальных) услуг (выполнение работ)	32654,3	21026,4	64,4
643	902		0940201503		Обеспечение персонифицированного финансирования дополнительного образования детей	605,6	222,0	36,7
644	902	0700	0940201503		ОБРАЗОВАНИЕ	605,6	222,0	36,7
645	902	0703	0940201503		Дополнительное образование детей	605,6	222,0	36,7
646	902	0703	0940201503	600	Предоставление субсидий бюджетным, автономным учреждениям и иным некоммерческим организациям	605,6	222,0	36,7
647	902	0703	0940201503	610	Субсидии бюджетным учреждениям	605,6	222,0	36,7
648	902	0703	0940201503	612	Субсидии бюджетным учреждениям на иные цели	605,6	222,0	36,7
649	902		0950000000		Сохранение и укрепление здоровья обучающихся Арамильского городского округа	469,6	469,6	100,0
650	902		0950145600		Обеспечение организации отдыха и оздоровления детей в каникулярное время в Арамильском городском округе	308,0	308,0	100,0
651	902	0700	0950145600		ОБРАЗОВАНИЕ	308,0	308,0	100,0
652	902	0707	0950145600		Молодежная политика	308,0	308,0	100,0
653	902	0707	0950145600	600	Предоставление субсидий бюджетным, автономным учреждениям и иным некоммерческим организациям	308,0	308,0	100,0
654	902	0707	0950145600	620	Субсидии автономным учреждениям	308,0	308,0	100,0
655	902	0707	0950145600	622	Субсидии автономным учреждениям на иные цели	308,0	308,0	100,0
656	902		0950945К00		Приобретение устройств (средств) дезинфекции и медицинского контроля для муниципальных организаций в целях профилактики и устранения последствий распространения новой коронавирусной инфекции	161,6	161,6	100,0
657		0703	0950945К00		Дополнительное образование детей	161,6	161,6	100,0
658	902	0703	0950945К00	600	Предоставление субсидий бюджетным, автономным учреждениям и иным некоммерческим организациям	161,6	161,6	100,0
659	902	0703	0950945К00	610	Субсидии бюджетным учреждениям	161,6	161,6	100,0
660	902	0703	0950945К00	612	Субсидии бюджетным учреждениям на иные цели	161,6	161,6	100,0
661	902		0960000000		Обеспечение реализации муниципальной программы «Развитие системы образования в Арамильском городском округе до 2024 года»	3245,2	1909,6	58,8
662	902		0960201105		Обеспечение деятельности муниципального бюджетного учреждения «Организационно-методический центр» и создание материально-технических условий для обеспечения деятельности муниципальных образовательных организаций и органа местного самоуправления в сфере образования	3245,2	1909,6	58,8
663	902	0700	0960201105		ОБРАЗОВАНИЕ	3245,2	1909,6	58,8
664	902	0709	0960201105		Другие вопросы в области образования	3245,2	1909,6	58,8
665	902	0709	0960201105	600	Предоставление субсидий бюджетным, автономным учреждениям и иным некоммерческим организациям	3245,2	1909,6	58,8
666	902	0709	0960201105	610	Субсидии бюджетным учреждениям	3245,2	1909,6	58,8
667	902	0709	0960201105	611	Субсидии бюджетным учреждениям на финансовое обеспечение государственного (муниципального) задания на оказание государственных (муниципальных) услуг (выполнение работ)	3105,9	1770,3	57,0
668	902	0709	0960201105	612	Субсидии бюджетным учреждениям на иные цели	139,3	139,3	100,0
669	902		1000000000		Муниципальная программа «Развитие культуры, средств массовой информации и обеспечение хранения фонда архивных документов в Арамильском городском округе до 2024 года»	63846,7	43191,9	67,6
670	902		1010000000		Развитие культуры в Арамильском городском округе	61545,4	41802,0	67,9
671	902		1010101602		Организация деятельности культурно-досуговых учреждений	36754,6	23801,7	64,8
672	902	0800	1010101602		КУЛЬТУРА, КИНЕМАТОГРАФИЯ	36754,6	23801,7	64,8
673	902	0801	1010101602		Культура	36754,6	23801,7	64,8
674	902	0801	1010101602	600	Предоставление субсидий бюджетным, автономным учреждениям и иным некоммерческим организациям	36754,6	23801,7	64,8
675	902	0801	1010101602	610	Субсидии бюджетным учреждениям	36754,6	23801,7	64,8
676	902	0801	1010101602	611	Субсидии бюджетным учреждениям на финансовое обеспечение государственного (муниципального) задания на оказание государственных (муниципальных) услуг (выполнение работ)	36754,6	23801,7	64,8
677	902		1010201603		Организация библиотечного обслуживания населения, формирование и хранение библиотечных фондов муниципальных библиотек	6406,0	4497,3	70,2
678	902	0800	1010201603		КУЛЬТУРА, КИНЕМАТОГРАФИЯ	6406,0	4497,3	70,2
679	902	0801	1010201603		Культура	6406,0	4497,3	70,2
680	902	0801	1010201603	600	Предоставление субсидий бюджетным, автономным учреждениям и иным некоммерческим организациям	6406,0	4497,3	70,2
681	902	0801	1010201603	610	Субсидии бюджетным учреждениям	6406,0	4497,3	70,2
682	902	0801	1010201603	611	Субсидии бюджетным учреждениям на финансовое обеспечение государственного (муниципального) задания на оказание государственных (муниципальных) услуг (выполнение работ)	6406,0	4497,3	70,2
683	902		1010301602		Организация деятельности муниципальных музеев, приобретение и хранение музейных предметов и музейных коллекций	1701,0	1197,9	70,4
684	902	0800	1010301602		КУЛЬТУРА, КИНЕМАТОГРАФИЯ	1701,0	1197,9	70,4
685	902	0801	1010301602		Культура	1701,0	1197,9	70,4
686	902	0801	1010301602	600	Предоставление субсидий бюджетным, автономным учреждениям и иным некоммерческим организациям	1701,0	1197,9	70,4
687	902	0801	1010301602	610	Субсидии бюджетным учреждениям	1701,0	1197,9	70,4
688	902	0801	1010301602	611	Субсидии бюджетным учреждениям на финансовое обеспечение государственного (муниципального) задания на оказание государственных (муниципальных) услуг (выполнение работ)	1701,0	1197,9	70,4
689	902		1010401602		Проведение ремонтных работ в зданиях и помещениях, в которых размещаются муниципальные учреждения культуры, приведение в соответствие с требованиями норм пожарной безопасности и санитарного законодательства	10063,7	9715,2	96,5
690	902	0800	1010401602		КУЛЬТУРА, КИНЕМАТОГРАФИЯ	10063,7	9715,2	96,5
691	902	0801	1010401602		Культура	10063,7	9715,2	96,5
692	902	0801	1010401602	600	Предоставление субсидий бюджетным, автономным учреждениям и иным некоммерческим организациям	10063,7	9715,2	96,5
693	902	0801	1010401602	610	Субсидии бюджетным учреждениям	10063,7	9715,2	96,5
694	902	0801	1010401602	612	Субсидии бюджетным учреждениям на иные цели	10063,7	9715,2	96,5
695	902		1010501602		Оснащение муниципальных учреждений культуры специальным оборудованием, музыкальным оборудованием, инвентарем и музыкальными инструментами	1182,0	902,1	76,3
696	902	0800	1010501602		КУЛЬТУРА, КИНЕМАТОГРАФИЯ	1182,0	902,1	76,3
697	902	0801	1010501602		Культура	1182,0	902,1	76,3
698	902	0801	1010501602	600	Предоставление субсидий бюджетным, автономным учреждениям и иным некоммерческим организациям	1182,0	902,1	76,3
699	902	0801	1010501602	610	Субсидии бюджетным учреждениям	1182,0	902,1	76,3
700	902	0801	1010501602	612	Субсидии бюджетным учреждениям на иные цели	1182,0	902,1	76,3
701	902		1010546К00		Приобретение устройств (средств) дезинфекции и медицинского контроля для муниципальных организаций в целях профилактики и устранения последствий распространения новой коронавирусной инфекции	311,3	311,3	100,0
702	902	0801	1010546К00		Культура	311,3	311,3	100,0
703	902	0801	1010546К00	600	Предоставление субсидий бюджетным, автономным учреждениям и иным некоммерческим организациям	311,3	311,3	100,0
704	902	0801	1010546К00	610	Субсидии бюджетным учреждениям	311,3	311,3	100,0
705	902	0801	1010546К00	612	Субсидии бюджетным учреждениям на иные цели	311,3	311,3	100,0
706	902		1010745192		Комплектование книжных фондов библиотек	85,0	85,0	100,0
707	902	0800	1010745192		КУЛЬТУРА, КИНЕМАТОГРАФИЯ	85,0	85,0	100,0
708	902	0801	1010745192		Культура	85,0	85,0	100,0
709	902	0801	1010745192	600	Предоставление субсидий бюджетным, автономным учреждениям и иным некоммерческим организациям	85,0	85,0	100,0
710	902	0801	1010745192	610	Субсидии бюджетным учреждениям	85,0	85,0	100,0
711	902	0801	1010745192	612	Субсидии бюджетным учреждениям на иные цели	85,0	85,0	100,0
712	902		10107S5192		Комплектование книжных фондов библиотек	140,0	75,0	53,6
713	902	0800	10107S5192		КУЛЬТУРА, КИНЕМАТОГРАФИЯ	140,0	75,0	53,6
714	902	0801	10107S5192		Культура	140,0	75,0	53,6
715	902	0801	10107S5192	600	Предоставление субсидий бюджетным, автономным учреждениям и иным некоммерческим организациям	140,0	75,0	53,6
716	902	0801	10107S5192	610	Субсидии бюджетным учреждениям	140,0	75,0	53,6
717	902	0801	10107S5192	612	Субсидии бюджетным учреждениям на иные цели	140,0	75,0	53,6
718	902		1010846Г10		Информатизация муниципальных музеев, в том числе приобретение компьютерного оборудования и лицензионного программного обеспечения, подключение музеев к сети Интернет	600,0	600,0	100,0
719	902	0800	1010846Г10		КУЛЬТУРА, КИНЕМАТОГРАФИЯ	600,0	600,0	100,0
720	902	0801	1010846Г10		Культура	600,0	600,0	100,0
721	902	0801	1010846Г10	600	Предоставление субсидий бюджетным, автономным учреждениям и иным некоммерческим организациям	600,0	600,0	100,0
722	902	0801	1010846Г10	610	Субсидии бюджетным учреждениям	600,0	600,0	100,0
723	902	0801	1010846Г10	612	Субсидии бюджетным учреждениям на иные цели	600,0	600,0	100,0
724	902		1011001605		Мероприятия в сфере культуры и искусства	3638,6	343,5	9,4
725	902	0800	1011001605		КУЛЬТУРА, КИНЕМАТОГРАФИЯ	3638,6	343,5	9,4
726	902	0801	1011001605		Культура	3638,6	343,5	9,4
727	902	0801	1011001605	600	Предоставление субсидий бюджетным, автономным учреждениям и иным некоммерческим организациям	3638,6	343,5	9,4
728	902	0801	1011001605	610	Субсидии бюджетным учреждениям	3638,6	343,5	9,4

729	902	0801	1011001605	612	Субсидии бюджетным учреждениям на иные цели	3638,6	343,5	9,4
730	902		1011301602		Организация работ по содержанию городского фонтана и площади у Дворца культуры	560,2	170,0	30,3
731	902	0500	1011301602		ЖИЛИЩНО-КОММУНАЛЬНОЕ ХОЗЯЙСТВО	560,2	170,0	30,3
732	902	0503	1011301602		Благоустройство	560,2	170,0	30,3
733	902	0503	1011301602	600	Предоставление субсидий бюджетным, автономным учреждениям и иным некоммерческим организациям	560,2	170,0	30,3
734	902	0503	1011301602	610	Субсидии бюджетным учреждениям	560,2	170,0	30,3
735	902	0503	1011301602	612	Субсидии бюджетным учреждениям на иные цели	560,2	170,0	30,3
736	902		101A146700		Оснащение кинотеатров необходимым оборудованием для осуществления кинопоказов с подготовленным субтитрированием и тифлокомментированием	51,5	51,5	100,0
737	902	0800	101A146700		КУЛЬТУРА, КИНЕМАТОГРАФИЯ	51,5	51,5	100,0
738	902	0801	101A146700		Культура	51,5	51,5	100,0
739	902	0801	101A146700	600	Предоставление субсидий бюджетным, автономным учреждениям и иным некоммерческим организациям	51,5	51,5	100,0
740	902	0801	101A146700	610	Субсидии бюджетным учреждениям	51,5	51,5	100,0
741	902	0801	101A146700	612	Субсидии бюджетным учреждениям на иные цели	51,5	51,5	100,0
742	902		101A1S6700		Оснащение кинотеатров необходимым оборудованием для осуществления кинопоказов с подготовленным субтитрированием и тифлокомментированием	51,5	51,5	100,0
743	902	0800	101A1S6700		КУЛЬТУРА, КИНЕМАТОГРАФИЯ	51,5	51,5	100,0
744	902	0801	101A1S6700		Культура	51,5	51,5	100,0
745	902	0801	101A1S6700	600	Предоставление субсидий бюджетным, автономным учреждениям и иным некоммерческим организациям	51,5	51,5	100,0
746	902	0801	101A1S6700	610	Субсидии бюджетным учреждениям	51,5	51,5	100,0
747	902	0801	101A1S6700	612	Субсидии бюджетным учреждениям на иные цели	51,5	51,5	100,0
748	902		1020000000		Развитие средств массовой информации	2301,3	1389,9	60,4
749	902		1020301604		Организация деятельности муниципального бюджетного учреждения «Редакция газеты «Арамильские вести»	2301,3	1389,9	60,4
750	902	1200	1020301604		СРЕДСТВА МАССОВОЙ ИНФОРМАЦИИ	2301,3	1389,9	60,4
751	902	1202	1020301604		Периодическая печать и издательства	2301,3	1389,9	60,4
752	902	1202	1020301604	600	Предоставление субсидий бюджетным, автономным учреждениям и иным некоммерческим организациям	2301,3	1389,9	60,4
753	902	1202	1020301604	610	Субсидии бюджетным учреждениям	2301,3	1389,9	60,4
754	902	1202	1020301604	611	Субсидии бюджетным учреждениям на финансовое обеспечение государственного (муниципального) задания на оказание государственных (муниципальных) услуг (выполнение работ)	2301,3	1389,9	60,4
755	902		1200000000		Муниципальная программа «Формирование современной среды Арамильского городского округа на 2018-2024 годы»	33205,0	27000,0	81,3
756	902		1200201306		Комплексное благоустройство общественных территорий	3205,0	0,0	0,0
757	902	0500	1200201306		ЖИЛИЩНО-КОММУНАЛЬНОЕ ХОЗЯЙСТВО	3205,0	0,0	0,0
758	902	0503	1200201306		Благоустройство	3205,0	0,0	0,0
759	902	0503	1200201306	600	Предоставление субсидий бюджетным, автономным учреждениям и иным некоммерческим организациям	3205,0	0,0	0,0
760	902	0503	1200201306	610	Субсидии бюджетным учреждениям	3205,0	0,0	0,0
761	902	0503	1200201306	612	Субсидии бюджетным учреждениям на иные цели	3205,0	0,0	0,0
762	902		120F255550		Комплексное благоустройство общественных территорий	30000,0	27000,0	90,0
763	902	0500	120F255550		ЖИЛИЩНО-КОММУНАЛЬНОЕ ХОЗЯЙСТВО	30000,0	27000,0	90,0
764	902	0503	120F255550		Благоустройство	30000,0	27000,0	90,0
765	902	0503	120F255550	600	Предоставление субсидий бюджетным, автономным учреждениям и иным некоммерческим организациям	30000,0	27000,0	90,0
766	902	0503	120F255550	610	Субсидии бюджетным учреждениям	30000,0	27000,0	90,0
767	902	0503	120F255550	612	Субсидии бюджетным учреждениям на иные цели	30000,0	27000,0	90,0
768	902		1400000000		Муниципальная программа «Развитие молодежной политики и патриотическое воспитание граждан в Арамильском городском округе на 2020-2024 годы»	851,0	699,3	82,2
769	902		1410000000		Молодежная политика в Арамильском городском округе	509,8	509,8	100,0
770	902		1410201505		Создание и обеспечение деятельности ежегодной биржи труда	509,8	509,8	100,0
771	902	0700	1410201505		ОБРАЗОВАНИЕ	509,8	509,8	100,0
772	902	0707	1410201505		Молодежная политика	509,8	509,8	100,0
773	902	0707	1410201505	600	Предоставление субсидий бюджетным, автономным учреждениям и иным некоммерческим организациям	509,8	509,8	100,0
774	902	0707	1410201505	610	Субсидии бюджетным учреждениям	509,8	509,8	100,0
775	902	0707	1410201505	612	Субсидии бюджетным учреждениям на иные цели	509,8	509,8	100,0
776	902		1420000000		Гражданское образование и патриотическое воспитание молодежи в Арамильском городском округе	341,2	189,5	55,5
777	902		1420148700		Реализация мероприятий по патриотическому воспитанию молодых граждан в Арамильском городском округе	151,7	151,7	100,0
778	902	0700	1420148700		ОБРАЗОВАНИЕ	151,7	151,7	100,0
779	902	0707	1420148700		Молодежная политика	151,7	151,7	100,0
780	902	0707	1420148700	600	Предоставление субсидий бюджетным, автономным учреждениям и иным некоммерческим организациям	151,7	151,7	100,0
781	902	0707	1420148700	610	Субсидии бюджетным учреждениям	151,7	151,7	100,0
782	902	0707	1420148700	612	Субсидии бюджетным учреждениям на иные цели	151,7	151,7	100,0
783	902		14201S8700		Реализация мероприятий по патриотическому воспитанию молодых граждан в Арамильском городском округе	151,7	0,0	0,0
784	902	0700	14201S8700		ОБРАЗОВАНИЕ	151,7	0,0	0,0
785	902	0707	14201S8700		Молодежная политика	151,7	0,0	0,0
786	902	0707	14201S8700	600	Предоставление субсидий бюджетным, автономным учреждениям и иным некоммерческим организациям	151,7	0,0	0,0
787	902	0707	14201S8700	610	Субсидии бюджетным учреждениям	151,7	0,0	0,0
788	902	0707	14201S8700	612	Субсидии бюджетным учреждениям на иные цели	151,7	0,0	0,0
789	902		1420801506		Организация и проведение 5-дневных учебных сборов по начальной военной подготовке для допризывной молодежи	37,8	37,8	100,0
790	902	0700	1420801506		ОБРАЗОВАНИЕ	37,8	37,8	100,0
791	902	0707	1420801506		Молодежная политика	37,8	37,8	100,0
792	902	0707	1420801506	600	Предоставление субсидий бюджетным, автономным учреждениям и иным некоммерческим организациям	37,8	37,8	100,0
793	902	0707	1420801506	610	Субсидии бюджетным учреждениям	37,8	37,8	100,0
794	902	0707	1420801506	612	Субсидии бюджетным учреждениям на иные цели	37,8	37,8	100,0
795	902		1500000000		Муниципальная программа «Развитие дорожного хозяйства и транспортной инфраструктуры на территории Арамильского городского округа»	67680,9	49976,6	73,8
796	902		1510000000		Развитие дорожного хозяйства на территории Арамильского городского округа до 2024 года	57000,0	43108,9	75,6
797	902		1510144600		Реконструкция, ремонт и содержание дорог	53580,0	40051,4	74,8
798	902	0400	1510144600		НАЦИОНАЛЬНАЯ ЭКОНОМИКА	53580,0	40051,4	74,8
799	902	0409	1510144600		Дорожное хозяйство (дорожные фонды)	53580,0	40051,4	74,8
800	902	0409	1510144600	600	Предоставление субсидий бюджетным, автономным учреждениям и иным некоммерческим организациям	53580,0	40051,4	74,8
801	902	0409	1510144600	610	Субсидии бюджетным учреждениям	53580,0	40051,4	74,8
802	902	0409	1510144600	612	Субсидии бюджетным учреждениям на иные цели	53580,0	40051,4	74,8
803	902		15101S4600		Реконструкция, ремонт и содержание дорог	2820,0	2789,3	98,9
804	902	0400	15101S4600		НАЦИОНАЛЬНАЯ ЭКОНОМИКА	2820,0	2789,3	98,9
805	902	0409	15101S4600		Дорожное хозяйство (дорожные фонды)	2820,0	2789,3	98,9
806	902	0409	15101S4600	600	Предоставление субсидий бюджетным, автономным учреждениям и иным некоммерческим организациям	2820,0	2789,3	98,9
807	902	0409	15101S4600	610	Субсидии бюджетным учреждениям	2820,0	2789,3	98,9
808	902	0409	15101S4600	612	Субсидии бюджетным учреждениям на иные цели	2820,0	2789,3	98,9
809	902		1510701401		Содержание, ремонт и модернизация светофорных объектов	600,0	268,2	44,7
810	902	0400	1510701401		НАЦИОНАЛЬНАЯ ЭКОНОМИКА	600,0	268,2	44,7
811	902	0409	1510701401		Дорожное хозяйство (дорожные фонды)	600,0	268,2	44,7
812	902	0409	1510701401	600	Предоставление субсидий бюджетным, автономным учреждениям и иным некоммерческим организациям	600,0	268,2	44,7
813	902	0409	1510701401	610	Субсидии бюджетным учреждениям	600,0	268,2	44,7
814	902	0409	1510701401	612	Субсидии бюджетным учреждениям на иные цели	600,0	268,2	44,7
815	902		1540000000		Обеспечение реализации муниципальной программы «Развитие дорожного хозяйства и транспортной инфраструктуры на территории Арамильского городского округа до 2024 года»	10680,9	6867,7	64,3
816	902		1540101105		Обеспечение деятельности муниципального бюджетного учреждения «Арамильская Служба Заказчика»	10680,9	6867,7	64,3
817	902	0400	1540101105		НАЦИОНАЛЬНАЯ ЭКОНОМИКА	10680,9	6867,7	64,3
818	902	0412	1540101105		Другие вопросы в области национальной экономики	10680,9	6867,7	64,3
819	902	0412	1540101105	600	Предоставление субсидий бюджетным, автономным учреждениям и иным некоммерческим организациям	10680,9	6867,7	64,3
820	902	0412	1540101105	610	Субсидии бюджетным учреждениям	10680,9	6867,7	64,3
821	902	0412	1540101105	611	Субсидии бюджетным учреждениям на финансовое обеспечение государственного (муниципального) задания на оказание государственных (муниципальных) услуг (выполнение работ)	10680,9	6867,7	64,3
822	906				Отдел образования Арамильского городского округа	588885,4	436136,7	74,1
823	906		0900000000		Муниципальная программа «Развитие системы образования в Арамильском городском округе до 2024 года»	588885,4	436136,7	74,1
824	906		0920000000		Развитие системы дошкольного образования в Арамильском городском округе	194223,5	161580,6	83,2
825	906		0920145110		Финансовое обеспечение государственных гарантий реализации прав на получение общедоступного и бесплатного дошкольного образования в муниципальных дошкольных образовательных организациях (в части финансирования расходов на оплату труда работников дошкольных образовательных организаций)	122326,0	116489,1	95,2
826	906	0700	0920145110		ОБРАЗОВАНИЕ	122326,0	116489,1	95,2
827	906	0701	0920145110		Дошкольное образование	122326,0	116489,1	95,2
828	906	0701	0920145110	600	Предоставление субсидий бюджетным, автономным учреждениям и иным некоммерческим организациям	122326,0	116489,1	95,2
829	906	0701	0920145110	610	Субсидии бюджетным учреждениям	18964,9	18109,7	95,5
830	906	0701	0920145110	611	Субсидии бюджетным учреждениям на финансовое обеспечение государственного (муниципального) задания на оказание государственных (муниципальных) услуг (выполнение работ)	18964,9	18109,7	95,5
831	906	0701	0920145110	620	Субсидии автономным учреждениям	103361,1	98379,4	95,2
832	906	0701	0920145110	621	Субсидии автономным учреждениям на финансовое обеспечение государственного (муниципального) задания на оказание государственных (муниципальных) услуг (выполнение работ)	103361,1	98379,4	95,2
833	906		0920145120		Финансовое обеспечение государственных гарантий реализации прав на получение общедоступного и бесплатного дошкольного образования в муниципальных дошкольных образовательных организациях (в части финансирования расходов на приобретение учебников и учебных пособий, средств обучения, игр, игрушек)	2098,0	1573,4	75,0
834	906	0700	0920145120		ОБРАЗОВАНИЕ	2098,0	1573,4	75,0
835	906	0701	0920145120		Дошкольное образование	2098,0	1573,4	75,0
836	906	0701	0920145120	600	Предоставление субсидий бюджетным, автономным учреждениям и иным некоммерческим организациям	2098,0	1573,4	75,0
837	906	0701	0920145120	610	Субсидии бюджетным учреждениям	281,0	150,7	53,6
838	906	0701	0920145120	611	Субсидии бюджетным учреждениям на финансовое обеспечение государственного (муниципального) задания на оказание государственных (муниципальных) услуг (выполнение работ)	281,0	150,7	53,6
839	906	0701	0920145120	620	Субсидии автономным учреждениям	1817,0	1422,7	78,3
840	906	0701	0920145120	621	Субсидии автономным учреждениям на финансовое обеспечение государственного (муниципального) задания на оказание государственных (муниципальных) услуг (выполнение работ)	1817,0	1422,7	78,3
841	906		0920201501		Организация предоставления дошкольного образования, создание условий для присмотра и ухода за детьми, содержания детей в муниципальных образовательных организациях	69799,5	43518,1	62,3
842	906	0700	0920201501		ОБРАЗОВАНИЕ	69799,5	43518,1	62,3
843	906	0701	0920201501		Дошкольное образование	69799,5	43518,1	62,3
844	906	0701	0920201501	600	Предоставление субсидий бюджетным, автономным учреждениям и иным некоммерческим организациям	69799,5	43518,1	62,3
845	906	0701	0920201501	610	Субсидии бюджетным учреждениям	11031,0	7024,3	63,7
846	906	0701	0920201501	611	Субсидии бюджетным учреждениям на финансовое обеспечение государственного (муниципального) задания на оказание государственных (муниципальных) услуг (выполнение работ)	11031,0	7024,3	63,7
847	906	0701	0920201501	620	Субсидии автономным учреждениям	58768,5	36493,8	62,1
848	906	0701	0920201501	621	Субсидии автономным учреждениям на финансовое обеспечение государственного (муниципального) задания на оказание государственных (муниципальных) услуг (выполнение работ)	58768,5	36493,8	62,1
849	906		0930000000		Развитие системы общего образования в Арамильском городском округе	348262,5	244405,5	70,2

850	906		0930145310		Финансовое обеспечение государственных гарантий реализации прав на получение общедоступного и бесплатного дошкольного, начального общего, основного общего, среднего общего образования в муниципальных общеобразовательных организациях и финансовое обеспечение дополнительного образования детей в муниципальных общеобразовательных организациях (в части финансирования расходов на оплату труда работников общеобразовательных организаций)	138274,0	121682,0	88,0
851	906	0700	0930145310		ОБРАЗОВАНИЕ	138274,0	121682,0	88,0
852	906	0702	0930145310		Общее образование	138274,0	121682,0	88,0
853	906	0702	0930145310	600	Предоставление субсидий бюджетным, автономным учреждениям и иным некоммерческим организациям	138274,0	121682,0	88,0
854	906	0702	0930145310	610	Субсидии бюджетным учреждениям	27088,0	23521,9	86,8
855	906	0702	0930145310	611	Субсидии бюджетным учреждениям на финансовое обеспечение государственного (муниципального) задания на оказание государственных (муниципальных) услуг (выполнение работ)	27088,0	23521,9	86,8
856	906	0702	0930145310	620	Субсидии автономным учреждениям	111186,1	98160,1	88,3
857	906	0702	0930145310	621	Субсидии автономным учреждениям на финансовое обеспечение государственного (муниципального) задания на оказание государственных (муниципальных) услуг (выполнение работ)	111186,1	98160,1	88,3
858	906		0930145320		Финансовое обеспечение государственных гарантий реализации прав на получение общедоступного и бесплатного дошкольного, начального общего, основного общего, среднего общего образования в муниципальных общеобразовательных организациях и финансовое обеспечение дополнительного образования детей в муниципальных общеобразовательных организациях (в части финансирования расходов на приобретение учебников и учебных пособий, средств обучения, игр, игрушек)	18769,9	16275,9	86,7
859	906	0700	0930145320		ОБРАЗОВАНИЕ	18769,9	16275,9	86,7
860	906	0702	0930145320		Общее образование	18769,9	16275,9	86,7
861	906	0702	0930145320	600	Предоставление субсидий бюджетным, автономным учреждениям и иным некоммерческим организациям	18769,9	16275,9	86,7
862	906	0702	0930145320	610	Субсидии бюджетным учреждениям	1462,0	1096,7	75,0
863	906	0702	0930145320	611	Субсидии бюджетным учреждениям на финансовое обеспечение государственного (муниципального) задания на оказание государственных (муниципальных) услуг (выполнение работ)	1462,0	1096,7	75,0
864	906	0702	0930145320	620	Субсидии автономным учреждениям	17307,9	15179,2	87,7
865	906	0702	0930145320	621	Субсидии автономным учреждениям на финансовое обеспечение государственного (муниципального) задания на оказание государственных (муниципальных) услуг (выполнение работ)	17307,9	15179,2	87,7
866	906		0930201502		Обеспечение деятельности муниципальных общеобразовательных организаций	36669,0	20655,3	56,3
867	906	0700	0930201502		ОБРАЗОВАНИЕ	36669,0	20655,3	56,3
868	906	0702	0930201502		Общее образование	36669,0	20655,3	56,3
869	906	0702	0930201502	600	Предоставление субсидий бюджетным, автономным учреждениям и иным некоммерческим организациям	36669,0	20655,3	56,3
870	906	0702	0930201502	610	Субсидии бюджетным учреждениям	9119,4	5853,5	64,2
871	906	0702	0930201502	611	Субсидии бюджетным учреждениям на финансовое обеспечение государственного (муниципального) задания на оказание государственных (муниципальных) услуг (выполнение работ)	9119,4	5853,5	64,2
872	906	0702	0930201502	620	Субсидии автономным учреждениям	27549,6	14801,8	53,7
873	906	0702	0930201502	621	Субсидии автономным учреждениям на финансовое обеспечение государственного (муниципального) задания на оказание государственных (муниципальных) услуг (выполнение работ)	27549,6	14801,8	53,7
874	906		0930345400		Осуществление мероприятий по обеспечению питанием обучающихся в муниципальных общеобразовательных организациях	17960,3	15151,2	84,4
875	906	0700	0930345400		ОБРАЗОВАНИЕ	16150,2	13543,6	83,9
876	906	0702	0930345400		Общее образование	16150,2	13543,6	83,9
877	906	0702	0930345400	600	Предоставление субсидий бюджетным, автономным учреждениям и иным некоммерческим организациям	16150,2	13543,6	83,9
878	906	0702	0930345400	610	Субсидии бюджетным учреждениям	2562,6	1975,6	77,1
879	906	0702	0930345400	611	Субсидии бюджетным учреждениям на финансовое обеспечение государственного (муниципального) задания на оказание государственных (муниципальных) услуг (выполнение работ)	2562,6	1975,6	77,1
880	906	0702	0930345400	620	Субсидии автономным учреждениям	13587,6	11568,0	85,1
881	906	0702	0930345400	621	Субсидии автономным учреждениям на финансовое обеспечение государственного (муниципального) задания на оказание государственных (муниципальных) услуг (выполнение работ)	13587,6	11568,0	85,1
882	906	1000	0930345400		СОЦИАЛЬНАЯ ПОЛИТИКА	1810,1	1607,6	88,8
883	906	1004	0930345400		Охрана семьи и детства	1810,1	1607,6	88,8
884	906	1004	0930345400	300	Социальное обеспечение и иные выплаты населению	1810,1	1607,6	88,8
885	906	1004	0930345400	320	Социальные выплаты гражданам, кроме публичных нормативных социальных выплат	1810,1	1607,6	88,8
886	906	1004	0930345400	321	Пособия, компенсации и иные социальные выплаты гражданам, кроме публичных нормативных обязательств	1810,1	1607,6	88,8
887	906		0930501502		Оснащение оборудованием вводимых новых (дополнительных) мест в муниципальных общеобразовательных организациях	124100,0	66537,8	53,6
888	906	0700	0930501502		ОБРАЗОВАНИЕ	124100,0	66537,8	53,6
889	906	0702	0930501502		Общее образование	124100,0	66537,8	53,6
890	906	0702	0930501502	600	Предоставление субсидий бюджетным, автономным учреждениям и иным некоммерческим организациям	124100,0	66537,8	53,6
891	906	0702	0930501502	620	Субсидии автономным учреждениям	124100,0	66537,8	53,6
892	906	0702	0930501502	622	Субсидии автономным учреждениям на иные цели	124100,0	66537,8	53,6
893	906		09308L3040		Организация бесплатного горячего питания обучающихся, получающих начальное общее образование в муниципальных образовательных организациях	7847,7	2942,9	37,5
894	906	0702	09308L3040		Общее образование	7847,7	2942,9	37,5
895	906	0702	09308L3040	600	Предоставление субсидий бюджетным, автономным учреждениям и иным некоммерческим организациям	7847,7	2942,9	37,5
896	906	0702	09308L3040	610	Субсидии бюджетным учреждениям	1098,7	412,0	37,5
897	906	0702	09308L3040	612	Субсидии бюджетным учреждениям на финансовое обеспечение государственного (муниципального) задания на оказание государственных (муниципальных) услуг (выполнение работ)	1098,7	412,0	37,5
898	906	0702	09308L3040	620	Субсидии автономным учреждениям	6749,1	2530,9	37,5
899	906	0702	09308L3040	622	Субсидии автономным учреждениям на иные цели	6749,1	2530,9	37,5
900	906		09309L3030		Ежемесячное денежное вознаграждение за классное руководство педагогическим работникам муниципальных образовательных организаций, реализующих образовательные программы начального общего, основного общего и среднего общего образования, в том числе адаптированные основные общеобразовательные программы	4641,6	1160,4	25,0
901	906	0702	09309L3030		Общее образование	4641,6	1160,4	25,0
902	906	0702	09309L3030	600	Предоставление субсидий бюджетным, автономным учреждениям и иным некоммерческим организациям	4641,6	1160,4	25,0
903	906	0702	09309L3030	610	Субсидии бюджетным учреждениям	816,9	204,2	25,0
904	906	0702	09309L3030	612	Субсидии бюджетным учреждениям на финансовое обеспечение государственного (муниципального) задания на оказание государственных (муниципальных) услуг (выполнение работ)	816,9	204,2	25,0
905	906	0702	09309L3030	620	Субсидии автономным учреждениям	3824,7	956,2	25,0
906	906	0702	09309L3030	622	Субсидии автономным учреждениям на иные цели	3824,7	956,2	25,0
907	906		0940000000		Развитие системы дополнительного образования в Арамильском городском округе	12644,6	8936,8	70,7
908	906		0940101503		Организация предоставления дополнительного образования детей в муниципальных организациях дополнительного образования	12644,6	8936,8	70,7
909	906	0700	0940101503		ОБРАЗОВАНИЕ	12644,6	8936,8	70,7
910	906	0703	0940101503		Дополнительное образование детей	12644,6	8936,8	70,7
911	906	0703	0940101503	600	Предоставление субсидий бюджетным, автономным учреждениям и иным некоммерческим организациям	12644,6	8936,8	70,7
912	906	0703	0940101503	610	Субсидии бюджетным учреждениям	12644,6	8936,8	70,7
913	906	0703	0940101503	611	Субсидии бюджетным учреждениям на финансовое обеспечение государственного (муниципального) задания на оказание государственных (муниципальных) услуг (выполнение работ)	12346,4	8638,6	70,0
914	906	0703	0940101503	612	Субсидии бюджетным учреждениям на иные цели	298,2	298,2	100,0
915	906		0950000000		Сохранение и укрепление здоровья обучающихся Арамильского городского округа	31153,8	19498,2	62,6
916	906		0950101504		Обеспечение организации отдыха и оздоровления детей в каникулярное время в Арамильском городском округе	2850,0	813,0	28,5
917	906	0700	0950101504		ОБРАЗОВАНИЕ	2850,0	813,0	28,5
918	906	0707	0950101504		Молодежная политика	2850,0	813,0	28,5
919	906	0707	0950101504	200	Закупка товаров, работ и услуг для обеспечения государственных (муниципальных) нужд	2169,0	132,0	6,1
920	906	0707	0950101504	240	Иные закупки товаров, работ и услуг для обеспечения государственных (муниципальных) нужд	2169,0	132,0	6,1
921	906	0707	0950101504	244	Прочая закупка товаров, работ и услуг	2169,0	132,0	6,1
922	906	0707	0950101504	600	Предоставление субсидий бюджетным, автономным учреждениям и иным некоммерческим организациям	681,0	681,0	100,0
923	906	0707	0950101504	620	Субсидии автономным учреждениям	681,0	681,0	100,0
924	906	0707	0950101504	622	Субсидии автономным учреждениям на иные цели	681,0	681,0	100,0
925	906		0950145600		Обеспечение организации отдыха и оздоровления детей в каникулярное время в Арамильском городском округе	8497,7	3892,2	45,8
926	906	0700	0950145600		ОБРАЗОВАНИЕ	8497,7	3892,2	45,8
927	906	0707	0950145600		Молодежная политика	8497,7	3892,2	45,8
928	906	0707	0950145600	200	Закупка товаров, работ и услуг для обеспечения государственных (муниципальных) нужд	6481,2	2501,0	38,6
929	906	0707	0950145600	240	Иные закупки товаров, работ и услуг для обеспечения государственных (муниципальных) нужд	6481,2	2501,0	38,6
930	906	0707	0950145600	244	Прочая закупка товаров, работ и услуг	6481,2	2501,0	38,6
931	906	0707	0950145600	600	Предоставление субсидий бюджетным, автономным учреждениям и иным некоммерческим организациям	2016,5	1391,2	69,0
932	906	0707	0950145600	620	Субсидии автономным учреждениям	2016,5	1391,2	69,0
933	906	0707	0950145600	622	Субсидии автономным учреждениям на иные цели	2016,5	1391,2	69,0
934	906		0950245500		Осуществление государственных полномочий Свердловской области по организации и обеспечению отдыха и оздоровления детей (за исключением детей - сирот и детей, оставшихся без попечения родителей, детей, находящихся в трудной жизненной ситуации) в учебное время , включая мероприятия по обеспечению безопасности их жизни и здоровья	1113,1	1050,1	94,3
935	906	0700	0950245500		ОБРАЗОВАНИЕ	1113,1	1050,1	94,3
936	906	0707	0950245500		Молодежная политика	1050,1	1050,1	100,0
937	906	0707	0950245500	600	Предоставление субсидий бюджетным, автономным учреждениям и иным некоммерческим организациям	1050,1	1050,1	100,0
938	906	0707	0950245500	620	Субсидии автономным учреждениям	1050,1	1050,1	100,0
939	906	0707	0950245500	622	Субсидии автономным учреждениям на иные цели	1050,1	1050,1	100,0
940	906	0709	0950245500		Другие вопросы в области образования	63,0	0,0	0,0
941	906	0709	0950245500	200	Закупка товаров, работ и услуг для обеспечения государственных (муниципальных) нужд	63,0	0,0	0,0
942	906	0709	0950245500	240	Иные закупки товаров, работ и услуг для обеспечения государственных (муниципальных) нужд	63,0	0,0	0,0
943	906	0709	0950245500	244	Прочая закупка товаров, работ и услуг	63,0	0,0	0,0
944	906		09504L0270		Создание в образовательных организациях условий для инклюзивного образования	1464,0	1464,0	100,0
945	906	0700	09504L0270		ОБРАЗОВАНИЕ	1464,0	1464,0	100,0
946	906	0701	09504L0270		Дошкольное образование	1464,0	1464,0	100,0
947	906	0701	09504L0270	600	Предоставление субсидий бюджетным, автономным учреждениям и иным некоммерческим организациям	1464,0	1464,0	100,0
948	906	0701	09504L0270	610	Субсидии бюджетным учреждениям	1464,0	1464,0	100,0
949	906	0701	09504L0270	612	Субсидии бюджетным учреждениям на иные цели	1464,0	1464,0	100,0
950	906		0950745Ш00		Обеспечение мероприятий по оборудованию спортивных площадок в общеобразовательных организациях	6950,1	6950,1	100,0
951	906	0700	0950745Ш00		ОБРАЗОВАНИЕ	6950,1	6950,1	100,0
952	906	0702	0950745Ш00		Общее образование	6950,1	6950,1	100,0
953	906	0702	0950745Ш00	600	Предоставление субсидий бюджетным, автономным учреждениям и иным некоммерческим организациям	6950,1	6950,1	100,0
954	906	0702	0950745Ш00	610	Субсидии бюджетным учреждениям	6950,1	6950,1	100,0
955	906	0702	0950745Ш00	612	Субсидии бюджетным учреждениям на иные цели	6950,1	6950,1	100,0
956	906		09507S5Ш00		Обеспечение мероприятий по оборудованию спортивных площадок в общеобразовательных организациях	6950,1	2000,0	28,8
957	906	0700	09507S5Ш00		ОБРАЗОВАНИЕ	6950,1	2000,0	28,8
958	906	0702	09507S5Ш00		Общее образование	6950,1	2000,0	28,8
959	906	0702	09507S5Ш00	600	Предоставление субсидий бюджетным, автономным учреждениям и иным некоммерческим организациям	6950,1	2000,0	28,8
960	906	0702	09507S5Ш00	610	Субсидии бюджетным учреждениям	6950,1	2000,0	28,8
961	906	0702	09507S5Ш00	612	Субсидии бюджетным учреждениям на иные цели	6950,1	2000,0	28,8

962	906		0950940900		Приобретение устройств (средств) дезинфекции и медицинского контроля для муниципальных организаций в целях профилактики и устранения последствий распространения новой коронавирусной инфекции	3328,8	3328,8	100,0
963	906	0700	0950940900		ОБРАЗОВАНИЕ	3328,8	3328,8	100,0
964	906	0701	0950940900		Дошкольное образование	850,1	850,1	100,0
965	906	0701	0950940900	600	Предоставление субсидий бюджетным, автономным учреждениям и иным некоммерческим организациям	850,1	850,1	100,0
966	906	0701	0950940900	610	Субсидии бюджетным учреждениям	126,2	126,2	100,0
967	906	0701	0950940900	612	Субсидии бюджетным учреждениям на иные цели	126,2	126,2	100,0
968	906	0701	0950940900	620	Субсидии автономным учреждениям	724,0	724,0	100,0
969	906	0701	0950940900	622	Субсидии автономным учреждениям на иные цели	724,0	724,0	100,0
970	906	0702	0950940900		Общее образование	2429,5	2429,5	100,0
971	906	0702	0950940900	600	Предоставление субсидий бюджетным, автономным учреждениям и иным некоммерческим организациям	2429,5	2429,5	100,0
972	906	0702	0950940900	610	Субсидии бюджетным учреждениям	553,6	553,6	100,0
973	906	0702	0950940900	612	Субсидии бюджетным учреждениям на иные цели	553,6	553,6	100,0
974	906	0702	0950940900	620	Субсидии автономным учреждениям	1875,9	1875,9	100,0
975	906	0702	0950940900	622	Субсидии автономным учреждениям на иные цели	1875,9	1875,9	100,0
976	906	0703	0950940900		Дополнительное образование детей	49,2	49,2	100,0
977	906	0703	0950940900	600	Предоставление субсидий бюджетным, автономным учреждениям и иным некоммерческим организациям	49,2	49,2	100,0
978	906	0703	0950940900	610	Субсидии бюджетным учреждениям	49,2	49,2	100,0
979	906	0703	0950940900	612	Субсидии бюджетным учреждениям на иные цели	49,2	49,2	100,0
980	906		0960000000		Обеспечение реализации муниципальной программы «Развитие системы образования в Арамильском городском округе до 2024 года»	2601,0	1715,6	66,0
981	906		0960101001		Обеспечение деятельности органа местного самоуправления, осуществляющего управление в сфере образования	2577,0	1691,6	65,6
982	906	0700	0960101001		ОБРАЗОВАНИЕ	2577,0	1691,6	65,6
983	906	0709	0960101001		Другие вопросы в области образования	2577,0	1691,6	65,6
984	906	0709	0960101001	100	Расходы на выплаты персоналу в целях обеспечения выполнения функций государственными (муниципальными) органами, казенными учреждениями, органами управления государственными внебюджетными фондами	2567,0	1691,6	65,9
985	906	0709	0960101001	120	Расходы на выплаты персоналу государственных (муниципальных) органов	2567,0	1691,6	65,9
986	906	0709	0960101001	121	Фонд оплаты труда государственных (муниципальных) органов	1971,6	1367,8	69,4
987	906	0709	0960101001	129	Взносы по обязательному социальному страхованию на выплаты денежного содержания и иные выплаты работникам государственных (муниципальных) органов	595,4	323,8	54,4
988	906	0709	0960101001	200	Закупка товаров, работ и услуг для обеспечения государственных (муниципальных) нужд	10,0	0,0	0,0
989	906	0709	0960101001	240	Иные закупки товаров, работ и услуг для обеспечения государственных (муниципальных) нужд	10,0	0,0	0,0
990	906	0709	0960101001	244	Прочая закупка товаров, работ и услуг	10,0	0,0	0,0
991	906		0960301502		Материальная поддержка педагогов, обучающихся по целевому направлению от образовательных организаций Арамильского городского округа в организациях среднего и высшего профессионального образования (стипендии)	24,0	24,0	100,0
992	906	0700	0960301502		ОБРАЗОВАНИЕ	24,0	24,0	100,0
993	906	0702	0960301502		Общее образование	24,0	24,0	100,0
994	906	0702	0960301502	600	Предоставление субсидий бюджетным, автономным учреждениям и иным некоммерческим организациям	24,0	24,0	100,0
995	906	0702	0960301502	620	Субсидии автономным учреждениям	24,0	24,0	100,0
996	906	0702	0960301502	622	Субсидии автономным учреждениям на иные цели	24,0	24,0	100,0
997	919				Финансовый отдел Администрации Арамильского городского округа	5456,8	3451,5	63,3
998	919		0100000000		Муниципальная программа «Повышение эффективности управления муниципальными финансами Арамильского городского округа до 2024 года»	5456,8	3451,5	63,3
999	919		0150000000		Обеспечение реализации муниципальной программы «Повышение эффективности управления муниципальными финансами Арамильского городского округа до 2024 года»	5456,8	3451,5	63,3
1000	919		0150101001		Обеспечение деятельности Финансового отдела Администрации Арамильского городского округа	4298,8	2752,7	64,0
1001	919	0100	0150101001		ОБЩЕГОСУДАРСТВЕННЫЕ ВОПРОСЫ	4298,8	2752,7	64,0
1002	919	0106	0150101001		Обеспечение деятельности финансовых, налоговых и таможенных органов и органов финансового (финансово-бюджетного) надзора	4298,8	2752,7	64,0
1003	919	0106	0150101001	100	Расходы на выплаты персоналу в целях обеспечения выполнения функций государственными (муниципальными) органами, казенными учреждениями, органами управления государственными внебюджетными фондами	4167,8	2708,1	65,0
1004	919	0106	0150101001	120	Расходы на выплаты персоналу государственных (муниципальных) органов	4167,8	2708,1	65,0
1005	919	0106	0150101001	121	Фонд оплаты труда государственных (муниципальных) органов	3200,8	2105,2	65,8
1006	919	0106	0150101001	129	Взносы по обязательному социальному страхованию на выплаты денежного содержания и иные выплаты работникам государственных (муниципальных) органов	967,0	602,9	62,3
1007	919	0106	0150101001	200	Закупка товаров, работ и услуг для обеспечения государственных (муниципальных) нужд	131,0	44,6	34,0
1008	919	0106	0150101001	240	Иные закупки товаров, работ и услуг для обеспечения государственных (муниципальных) нужд	131,0	44,6	34,0
1009	919	0106	0150101001	244	Прочая закупка товаров, работ и услуг	131,0	44,6	34,0
1010	919		0150301090		Повышение эффективности управления бюджетным процессом за счет применения автоматизированных систем	1158,0	698,8	60,3
1011	919	0400	0150301090		НАЦИОНАЛЬНАЯ ЭКОНОМИКА	1158,0	698,8	60,3
1012	919	0410	0150301090		Связь и информатика	1158,0	698,8	60,3
1013	919	0410	0150301090	200	Закупка товаров, работ и услуг для обеспечения государственных (муниципальных) нужд	1158,0	698,8	60,3
1014	919	0410	0150301090	240	Иные закупки товаров, работ и услуг для обеспечения государственных (муниципальных) нужд	1158,0	698,8	60,3
1015	919	0410	0150301090	244	Прочая закупка товаров, работ и услуг	1158,0	698,8	60,3

Приложение № 5
к Отчету об исполнении бюджета
Арамильского городского округа
за 9 месяцев 2020 года

Отчет о поступлениях из источников внутреннего финансирования дефицита бюджета Арамильского городского округа, сгруппированных в соответствии с классификацией источников внутреннего финансирования дефицитов бюджетов Российской Федерации за 9 месяцев 2020 года

Номер строки	Наименование кода поступлений в бюджет, группы, подгруппы, статьи, подстатьи, элемента, подвида, аналитической группы вида источников финансирования дефицитов бюджетов	Код классификации источников финансирования дефицита бюджета	Сумма в тысячах рублей	
			Утверждено	Исполнено
1	Источники финансирования дефицита бюджета	х	73722,8	-14009,8
2	Кредиты кредитных организаций в валюте РФ	000 01 02 00 00 00 0000 000	0,0	0,0
3	Получение кредитов от кредитных организаций бюджетами городских округов в валюте Российской Федерации	000 01 02 00 00 04 0000 710	0,0	0,0
4	Погашение бюджетами городских округов кредитов от кредитных организаций в валюте Российской Федерации	000 01 02 00 00 04 0000 810	0,0	0,0
5	Бюджетные кредиты от других бюджетов бюджетной системы Российской Федерации	000 01 03 00 00 00 0000 000	-3854,5	-1200,0
6	Получение кредитов от других бюджетов бюджетной системы Российской Федерации бюджетами городских округов в валюте Российской Федерации	000 01 03 01 00 04 0000 710	25054,5	0,0
7	Погашение бюджетных кредитов, полученных бюджетами городских округов от других бюджетов бюджетной системы Российской Федерации в валюте Российской Федерации	000 01 03 01 00 04 0000 810	-29054,5	-1200,0
8	Иные источники внутреннего финансирования дефицитов бюджетов	000 01 06 00 00 00 0000 000	6558,0	0,0
9	Исполнение государственных и муниципальных гарантий	000 01 06 04 00 00 0000 000	0,0	0,0
10	Исполнение муниципальных гарантий городских округов в валюте Российской Федерации в случае, если исполнение гарантом муниципальных гарантий ведет к возникновению права регрессного требования гаранта к принципалу либо обусловлено уступкой гаранту прав требования бенефициара к принципалу	000 01 06 04 01 04 0000 810	0,0	0,0
11	Бюджетные кредиты, предоставленные внутри страны в валюте Российской Федерации	000 01 06 05 00 00 0000 000	6558,0	0,0
12	Возврат бюджетных кредитов, предоставленных юридическим лицам из бюджетов городских округов в валюте Российской Федерации	000 01 06 05 01 04 0000 640	6558,0	0,0
13	Изменение остатков средств	000 01 05 00 00 00 0000 000	71019,3	15209,8
14	Увеличение прочих остатков денежных средств бюджетов городских округов	000 01 05 02 01 04 0000 510	-1351770,8	-1081497,1
15	Уменьшение прочих остатков денежных средств бюджетов городских округов	000 01 05 02 01 04 0000 610	1422790,1	1096706,9

Приложение № 6
к Отчету об исполнении бюджета
Арамильского городского округа
за 9 месяцев 2020 года

Отчет об исполнении программы муниципальных внутренних заимствований бюджета Арамильского городского округа за 9 месяцев 2020 года

Раздел 1. Муниципальные внутренние заимствования, осуществляемые в 2020 году.

№ Строки	Наименование вида муниципального внутреннего заимствования	Направление использования заемных средств	Сумма в тысячах рублей	
			утверждено в бюджете	исполнено
1.	Кредитные соглашения и договоры, заключенные от имени городского округа	Покрытие дефицита бюджета и кассового разрыва	25200,0	0,0
1.1	Бюджетные кредиты, привлеченные в местный бюджет от других бюджетов бюджетной системы Российской Федерации	Покрытие дефицита бюджета и (или) кассового разрыва	25200,0	0,0
1.2	Кредиты, привлеченные в местный бюджет от кредитных организаций	Покрытие дефицита бюджета и (или) кассового разрыва	0,0	0,0

Раздел 2. Муниципальные внутренние заимствования, осуществленные в предыдущие годы и не погашенные к 2020 году.

№ строки	Наименование вида муниципального внутреннего заимствования	Сумма непогашенных заимствований в тыс. руб.	Сумма, подлежащая погашению в 2020 году.	
			утверждено в бюджете	исполнено
1.	Кредитные соглашения и договоры, заключенные от имени городского округа	14256,3	- 3854,5	-1200,0
1.1	Бюджетные кредиты, привлеченные в местный бюджет от других бюджетов бюджетной системы Российской Федерации	14256,3	- 3854,5	-1200,0
1.2	Кредиты, привлеченные в местный бюджет от кредитных организаций	0,0	0,0	0,0

Приложение № 7
к Отчету об исполнении бюджета
Арамильского городского округа
за 9 месяцев 2020 года

Отчет о выполнении программы муниципальных гарантий Арамильского городского округа за 9 месяцев 2020 года

Раздел 1 Перечень подлежащих предоставлению муниципальных гарантий Арамильского городского округа в 2020 году

№ строки	Цель предоставления муниципальной гарантии	Наименование принципала	Планируемый объем гарантии (тыс.руб.)	Фактический объем предоставленных гарантий (тыс. руб.)
1	2	3	4	5
1			нет	нет

Раздел 2 Общий объем бюджетных ассигнований, предусмотренных на исполнение муниципальных гарантий Арамильского городского округа по возможным гарантийным случаям, в 2020 году

Номер строки	Источники исполнения муниципальных гарантий Арамильского городского округа	Объем бюджетных ассигнований на исполнение гарантий по возможным гарантийным случаям, в тыс. руб.	Фактическое исполнение гарантий по возможным гарантийным случаям, в тыс. руб.
1	2	3	4

1.	Всего расходы бюджета Арамильского городского округа	5324,9	5324,9

Приложение № 8
к Отчету об исполнении бюджета
Арамильского городского округа
за 9 месяцев 2020 года

Отчет об исполнении безвозмездных поступлений
от других бюджетов бюджетной системы Российской Федерации
за 9 месяцев 2020 года

Код бюджетной классификации Российской Федерации	Наименование доходов бюджета	Объем средств на 2020 год, в тыс. руб	Исполнено	
			в тыс. руб.	в процентах
1	2	3	4	5
000 2 02 00000 00 0000 000	БЕЗВОЗМЕЗДНЫЕ ПОСТУПЛЕНИЯ ОТ ДРУГИХ БЮДЖЕТОВ БЮДЖЕТНОЙ СИСТЕМЫ РОССИЙСКОЙ ФЕДЕРАЦИИ	944123	827002	87,6
000 2 02 10000 00 0000 150	Дотации бюджетам субъектов Российской Федерации	184234	138177	75
000 2 02 15001 04 0000 150	Дотации бюджетам городских округов на выравнивание бюджетной обеспеченности	178419	133812	75
000 2 02 15002 04 0000 150	Дотации бюджетам городских округов на поддержку мер по обеспечению сбалансированности бюджетов	5815	4365	75,1
000 2 02 20000 00 0000 150	Субсидии бюджетам бюджетной системы Российской Федерации (межбюджетные субсидии)	364779	340177	93,3
000 2 02 20077 04 0000 150	Субсидии бюджетам городских округов на софинансирование капитальных вложений в объекты муниципальной собственности	284042	267617	94,2
000 2 02 20299 04 0000 150	Субсидии бюджетам городских округов на обеспечение мероприятий по переселению граждан из аварийного жилищного фонда, в том числе переселению граждан из аварийного жилищного фонда с учетом необходимости развития малоэтажного жилищного строительства, за счет средств, поступивших от государственной корпорации - Фонда содействия реформированию жилищно-коммунального хозяйства	9886	9886	100
000 2 02 20302 04 0000 150	Субсидии бюджетам городских округов на обеспечение мероприятий по переселению граждан из аварийного жилищного фонда, в том числе переселению граждан из аварийного жилищного фонда с учетом необходимости развития малоэтажного жилищного строительства, за счет средств бюджетов	319,5	319,5	100
000 2 02 25027 04 0000 150	Субсидии бюджетам городских округов на реализацию мероприятий государственной программы Российской Федерации «Доступная среда»	934	934	100
000 2 02 25497 04 0000 150	Субсидии бюджетам городских округов на реализацию мероприятий по обеспечению жильем молодых семей	3973,2	3973,2	100
000 202 25519 04 0000 151	Субсидии бюджетам городских округов на поддержку отрасли культуры	85	85	100
000 2 02 25555 04 0000 150	Субсидии бюджетам городских округов на реализацию программ формирования современной городской среды	28200	25380	90
000 2 02 25576 04 0000 150	Субсидии бюджетам городских округов на обеспечение комплексного развития сельских территорий	671,4	671,4	100
000 2 02 29999 04 0000 150	Прочие субсидии бюджетам городских округов	36668	31311	85,4
в том числе				
	на осуществление мероприятий по обеспечению организации отдыха детей в каникулярное время, включая мероприятия	8805,7	5292	60,1
	по обеспечению безопасности их жизни и здоровья			
	на осуществление мероприятий по обеспечению питанием обучающихся в муниципальных общеобразовательных организациях	20550	15763	76,7
	на организацию военно-патриотического воспитания и допризывной подготовки молодых граждан	151,7	151,7	100
	на реализацию мероприятий по поэтапному внедрению Всероссийского физкультурно-спортивного комплекса «Готов к труду и обороне» (ГТО)	141,4	141,4	100
	на оснащение кинотеатров необходимым оборудованием для осуществления кинопоказов с подготовленным субтитрированием и тифлокомментированием	51,5	51,5	100
	Предоставление региональных социальных выплат молодым семьям на улучшение жилищных условий	17,9	17,9	100
	Субсидии бюджетам городских округов на организацию бесплатного горячего питания обучающихся, получающих начальное общее образование в государственных и муниципальных образовательных организациях	0	2942,9	
	на обеспечение мероприятий по оборудованию спортивных площадок в образовательных организациях	6950,1	6950,1	100
000 2 02 30000 00 0000 150	Субвенции бюджетам бюджетной системы Российской Федерации	331337	295002	89
000 2 02 30022 04 0000 150	Субвенции на осуществление государственного полномочия Свердловской области по предоставлению гражданам субсидий на оплату жилого помещения и коммунальных услуг	8304,2	7320	88,1
000 2 02 30024 04 0000 150	Субвенции бюджетам городских округов на выполнение передаваемых полномочий субъектов Российской Федерации	29082	22811	78,4
в том числе				
	на осуществление государственного полномочия Свердловской области по хранению, комплектованию, учету и использованию архивных документов, относящихся к государственной собственности Свердловской области	159	119,3	75
	на осуществление государственного полномочия Свердловской области по определению перечня должностных лиц, уполномоченных составлять протоколы об административных правонарушениях, предусмотренных законом Свердловской области	0,2	0,2	100
	на осуществление государственного полномочия Свердловской области по созданию административных комиссий	115,2	115,2	100
	на осуществление государственного полномочия Свердловской области по предоставлению отдельным категориям граждан компенсации расходов на оплату жилого помещения и коммунальных услуг	27268	21037	77,1
	на осуществление государственных полномочий Свердловской области по организации и обеспечению отдыха и оздоровления детей (за исключением детей-сирот и детей, оставшихся без попечения родителей, детей, находящихся в трудной жизненной ситуации) в учебное время, включая мероприятия по обеспечению безопасности их жизни и здоровья	1113,1	1113,1	100
	на осуществление государственного полномочия Свердловской области в сфере организации мероприятий при осуществлении деятельности по обращению с собаками без владельцев	426,2	426,2	100
000 2 02 35118 04 0000 150	Субвенции, предоставляемые за счет субвенций областному бюджету из федерального бюджета, для финансирования расходов на осуществление государственных полномочий по первичному воинскому учету на территориях, на которых отсутствуют военные комиссариаты	949	684,9	72,2
000 2 02 35120 04 0000 150	Субвенции, предоставляемые за счет субвенций из федерального бюджета областному бюджету, на осуществление государственных полномочий по составлению, ежегодному изменению и дополнению списков и запасных списков кандидатов в присяжные заседатели федеральных судов общей юрисдикции муниципальных образований, расположенных на территории Свердловской области	2,7	0	0
000 2 02 35250 04 0000 150	Субвенции на осуществление государственного полномочия Российской Федерации по предоставлению отдельным категориям граждан мер социальной поддержки по оплате жилого помещения и коммунальных услуг	11210	8134,5	72,6
000 2 02 35469 04 0000 150	Субвенции бюджетам городских округов на проведение Всероссийской переписи населения 2020 года	290,1	0	0
000 2 02 35462 04 0000 150	Субвенции бюджетам городских округов на компенсацию отдельным категориям граждан оплаты взноса на капитальный ремонт общего имущества в многоквартирном доме	31,4	31,3	99,7
000 2 02 39999 04 0000 150	Прочие субвенции бюджетам городских округов	281468	256020	91
в том числе				
	Субвенции на финансовое обеспечение государственных гарантий реализации прав на получение общедоступного и бесплатного дошкольного, начального общего, основного общего, среднего общего образования в муниципальных общеобразовательных организациях и финансовое обеспечение дополнительного образования детей в муниципальных общеобразовательных организациях	157044	137958	87,8
	Субвенции на финансовое обеспечение государственных гарантий реализации прав на получение общедоступного и бесплатного дошкольного образования в муниципальных дошкольных образовательных организациях	124424	118063	94,9
000 2 02 40000 00 0000 150	Иные межбюджетные трансферты	63772	53645	84,1
000 2 02 45303 04 0000 150	Межбюджетные трансферты бюджетам городских округов на ежемесячное денежное вознаграждение за классное руководство педагогическим работникам государственных и муниципальных общеобразовательных организаций	0	1160,4	
000 2 02 49999 04 0000 150	Прочие межбюджетные трансферты, передаваемые бюджетам городских округов	63772	52485	82,3
в том числе				
	Иные межбюджетные трансферты на содействие в организации электро-, тепло-, газо- и водоснабжения , водоотведения, снабжения населения топливом	5324,9	5324,9	100
	Приобретение устройств (средств) дезинфекционного и медицинского контроля в целях профилактики последствий новой короновирцсной инфекции	0	472,9	
	Иные межбюджетные трансферты на строительство, реконструкцию, капитальный ремонт, ремонт автомобильных дорог общего пользования местного значения	53580	41820	78,1
	Предоставление государственной поддержки на конкурсной основе муниципальным учреждениям культуры Свердловской области	600	600	100
	Иные межбюджетные трансферты из Резервного фонда Правительства Свердловской области	4267,3	4267,3	100

Приложение № 9
к Отчету об исполнении бюджета Арамильского городского округа
за 9 месяцев 2020 года

Отчет об использовании средств резервного фонда Администрации Арамильского городского округа за 9 месяцев 2020 года

№№ п/п	№ распоряжения	Дата распоря жения	Сумма в тысячах рублей	КБК	Содержание
Сумма резервного фонда, утвержденная в бюджете на 2020 год – 1 000,0 тысяч рублей					
1	2	15.01.2020	10,0	901,1003,9900001101,360,262	Оказание материальной помощи Казаковой Н.В. в связи с пожаром
2	8	31.01.2020	5,0	901,1003,9900001101,360,262	Оказание материальной помощи Бурдасову Д.В. в связи с трудной жизненной ситуацией
3	9	04.02.2020	10,0	901,1003,9900001101,360,262	Оказание материальной помощи Витюговой К.С. на погребение Доминец В.М.
4	11	04.03.2020	10,0	901,1003,9900001101,360,262	Оказание материальной помощи Турсунову Н.Г. в связи с пожаром
5	13	12.03.2020	10,0	901,1003,9900001101,360,262	Оказание материальной помощи Царевой Г.В. в связи с дорогостоящей операцией
6	22	01.04.2020	620,2	901,0113, 9900001101,244,346; 901,0113,9900001101,244,226	Организация мероприятий по защите населения в условиях новой коронавирусной инфекции (2019-NCOV)
7	34	20.05.2020	10,0	901,1003,9900001101,360,262	Оказание материальной помощи Исламову Р.О. в связи с пожаром
8	37	22.05.2020	24,0	901,0113,9900001101,244,310	Приобретение бесконтактного инфракрасного термометра
9	42	04.06.2020	30,0	901,0702,9900001101,350,296	Награждение выпускников общеобразовательных учреждений Арамильского городского округа
10	50	18.06.2020	15,0	901,1003,9900001101,360,262	Оказание материальной помощи Кармановичу А.И. в связи с пожаром
11	49	17.06.2020	30,0	901,1003,9900001101,360,262	Оказание материальной помощи Иванюченко С.В. и Иванюченко Т.А. в связи с пожаром
12	51	19.06.2020	15,0	901,1003,9900001101,360,262	Оказание материальной помощи Ярмухаметовой М.Ю. в связи с пожаром
13	57	10.07.2020	140,0	901,0113,9900001101,244,226	Организация мероприятий по защите населения в условиях новой коронавирусной инфекции (2019-NCOV)
14	63	23.07.2020	10,0	901,1003,9900001101,360,262	Оказание материальной помощи Кудрявцевой К.Б, на погребение Набешко О.М.
15	69	04.09.2020	15,0	901,1003,9900001101,360,262	Оказание материальной помощи Чернышевой Е.В. на погребение Чернышева О.А.
16	78	24.09.2020	10,0	901,1003,9900001101,360,262	Оказание материальной помощи Бухарской Н.В. на погребение Поченигина А.В. и Поченигиной Е.В.
		Итого	954,2		
Остаток средств резервного фонда 45,8 тысяча рублей					

Арамильские ВЕСТИ
Учредитель - Администрация Арамильского городского округа. Газета зарегистрирована Управлением ФС по надзору за соблюдением законодательства в сфере массовых коммуникаций и охране культурного наследия по Уральскому Федеральному округу.
Св. о регистр. ПИ №ФС11-1421. Адрес редакции, издателя : г.Арамиль, ул. 1 Мая, 15, второй этаж, каб. №1; e-mail: vesti-aramil@yandex.ru
Авторы публикаций и рекламных объявлений несут ответственность за содержание. Редакция может не разделять позиции авторов.

Номер отпечатан в Березовской типографии ГУП СО «Монетный Щебеночный завод», 623700, Свердловская обл., г. Березовский, ул. Красных Героев, 10. Тел. (34369) 4-89-11.

Главный редактор: Шараев Р.В.
Подписано в печать по графику и фактически 10.11.2020 г. в 15 час. 00 мин.
Выход 11.11.2020 г. Тираж 50 экз. Заказ № 2645