Приложение № 2 к Регламенту

Порядок регистрации пользователей и получения параметров доступа к РИАС ЖКХ

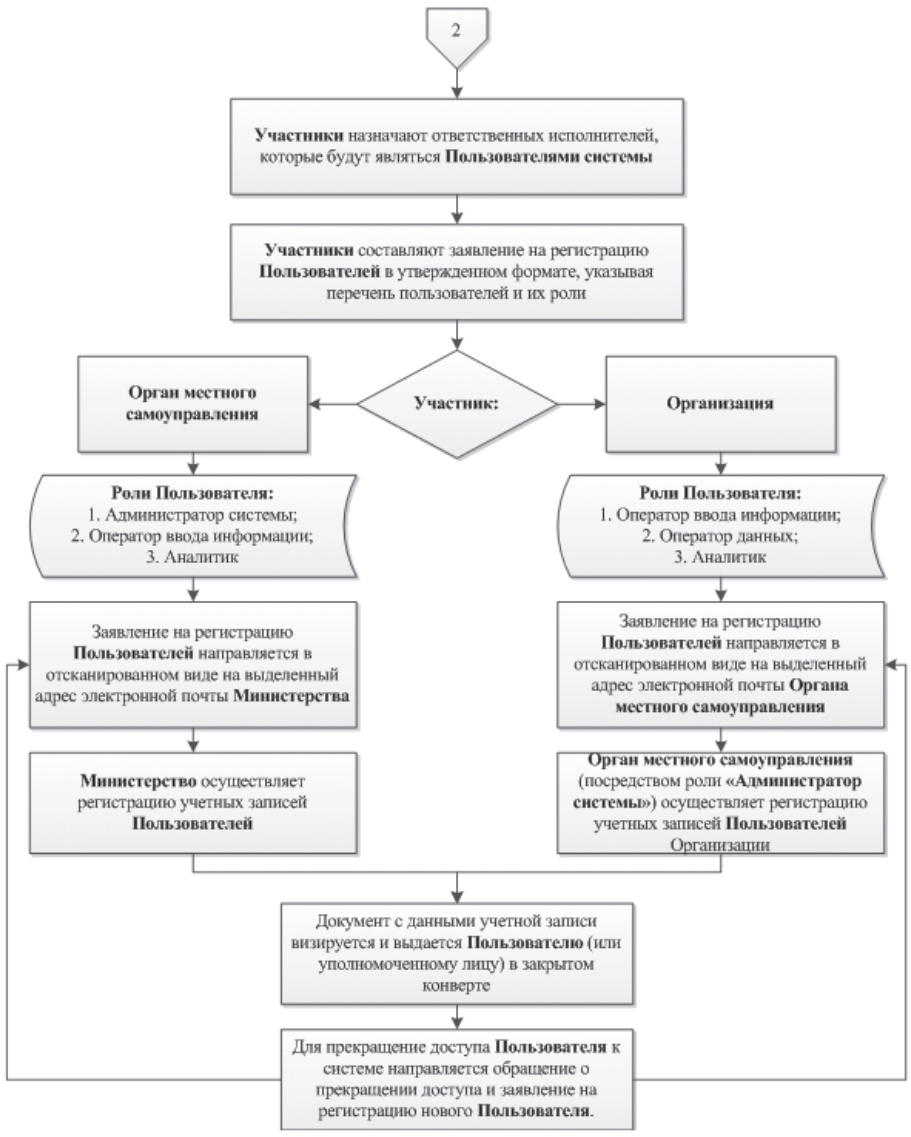

ПОСТАНОВЛЕНИЕ ГЛАВЫ АРАМИЛЬСКОГО ГОРОДСКОГО ОКРУГА
от _03.07.13№ _731

Об утверждении Порядка представления сведений о расходах муниципальными служащими Арамильского городского округа

В соответствии с Федеральным законом РФ от 25.12.2008 года № 273-ФЗ «О противодействии коррупции», Федеральным законом Российской Федерации от 02.03.2007 года № 25-ФЗ «О муниципальной службе в Российской Федерации», Закона Свердловской области от 29.10.2007 года № 136-ОЗ «Об особенностях муниципальной службы на территории Свердловской области», Указом Губернатора Свердловской области от 17.06.2013 года № 313-УГ «О порядке представления сведений о расходах лицами, замещающими государственные должности Свердловской области, и государственными гражданскими служащими Свердловской области», на основании статьи 28 Устава Арамильского городского округа

ПОСТАНОВЛЯЮ:

1. Утвердить Порядок представления сведений о расходах муниципальными служащими органов местного самоуправления Арамильского городского округа (Приложение № 1).
2. Настоящее Постановление опубликовать в газете «Арамильские вести» и разместить на официальном сайте Администрации Арамильского городского округа: www.aramilgo.ru.
3. Контроль исполнения настоящего Постановления оставляю за собой

Глава Арамильского городского округа В.Л. Герасименко

Приложение № 1 к Постановлению Главы Арамильского городского округа
от _____ № _____

ПОРЯДОК представления сведений о расходах муниципальными служащими Арамильского городского округа

1. Настоящий порядок устанавливает процедуру представления сведений о расходах лицами, замещающими должности муниципальной службы Арамильского городского округа, включенные в Перечень должностей, при замещении которых муниципальные служащие Арамильского городского округа обязаны представлять сведения о своих расходах, а также о расходах своих супруги (супруга) и несовершеннолетних детей, утвержденный Постановлением Главы Арамильского городского округа (далее – муниципальные служащие).
2. Сведения о расходах представляются по каждой сделке по приобретению земельного участка, другого объекта недвижимости, транспортного средства, ценных бумаг, акций (долей участия, паев в уставных (складочных) капиталах организаций), если сумма сделки превышает общий доход лица, указанного в пункте 1 настоящего порядка, и его супруги (супруга) за три последних года, предшествующих совершению сделки, и об источниках получения средств, за счет которых совершена сделка (далее — сведения о расходах).
3. Муниципальные служащие представляют сведения о своих расходах, расходах своих супруги (супруга) и несовершеннолетних детей по установленной форме (Приложение № 1).
4. Сведения о расходах представляются ежегодно по каждой сделке, предусмотренной пунктом 2 настоящего порядка, совершенной за предшествующий календарный год (отчетный период) с 01 января по 31 декабря – не позднее 30 апреля года, следующего за отчетным. За 2013 год сведения о расходах должны быть представлены до 1 июля 2013 года.
5. Муниципальные служащие представляют сведения о расходах в Организационный отдел Администрации Арамильского городского округа.
6. Сведения, представленные в соответствии с настоящим порядком, относятся к информации ограниченного доступа. Если федеральным законом такие сведения отнесены к сведениям, составляющим государственную тайну, они подлежат защите в соответствии с законодательством Российской Федерации о государственной тайне.
7. Не допускается использование сведений, представленных в соответствии с настоящим порядком, для установления либо определения платежеспособности лица, представившего такие сведения, а также платежеспособности его супруги (супруга) и несовершеннолетних детей, для сбора в прямой или косвенной форме пожертвований (взносов) в фонды общественных объединений, религиозных и иных организаций либо в пользу физических лиц.
8. Лица, виновные в разглашении сведений, представленных в соответствии с настоящим порядком, либо в использовании этих сведений в целях, не предусмотренных федеральными законами, несут ответственность, установленную законодательством Российской Федерации.
9. Представленные в соответствии с настоящим порядком сведения об источниках получения средств, за счет которых совершена сделка по приобретению земельного участка, другого объекта недвижимости, транспортного средства, ценных бумаг, акций (долей участия, паев в уставных (складочных) капиталах организаций), если сумма сделки превышает общий доход лица, указанного в пункте 1 настоящего порядка, и его супруги (супруга) за три последних года, предшествующих совершению сделки, размещаются в информационно-телекоммуникационной сети «Интернет» на официальном сайте Администрации Арамильского городского округа и предоставляются для опубликования в газете «Арамильские вести».

Приложение № 1 к Порядку представления сведений о расходах муниципальными служащими Арамильского городского округа

СПРАВКА о расходах по сделке по приобретению земельного участка, другого объекта недвижимости, транспортного средства, ценных бумаг, акций (долей участия, паев в уставных (складочных) капиталах организаций) и об источниках получения средств, за счет которых совершена указанная сделка[1]

Я, _____,
(фамилия, имя, отчество, дата рождения)
_____
(место службы (работы) и занимаемая должность),
_____,
проживающий(ая) по адресу: _____
(адрес места жительства и (или) регистрации)
_____
_____,
сообщаю, что в отчетный период с 1 января 20 ___ г. по 31 декабря 20 ___ г.
(мною, супругой (супругом), несовершеннолетним ребенком[2])
_____
_____
_____
приобретен(но, ны) _____

(земельный участок, другой объект недвижимости, _____
_____
транспортное средство, ценные бумаги, акции (доли участия, _____
_____
паи в уставных (складочных) капиталах организаций)
на основании _____
_____
(договор купли-продажи или иное. предусмотренное законом
_____
основание приобретения права собственности [3])
Сумма сделки _____ рублей.

Источниками получения средств, за счет которых приобретено имущество, являются [4]: _____
_____.
Сумма общего дохода лица, представляющего настоящую справку, и его супруги (супруга) за три последних года, предшествующих приобретению имущества,_____рублей.

Достоверность и полноту настоящих сведений подтверждаю.

«___» _____ 20 ___ г. _____
(подпись лица, представившего справку)

_____
(Ф.И.О., подпись лица, принявшего справку, дата)

1 Справка подаѐтся, если сумма сделки превышает общий доход лица и его супруги (супруга) за три последних года, предшествующих совершению сделки, вместе со справками о доходах, об имуществе и обязательствах имущественного характера лица, его супруги (супруга) и несовершеннолетних детей.
2 Если сделка совершена супругой (супругом) и (или) несовершеннолетним ребѐнком, указываются фамилия, имя, отчество, дата рождения, место жительства и (или) место регистрации соответственно супруги (супруга) и (или) несовершеннолетнего ребёнка.
3 К справке прилагается копия договора или иного документа о приобретении права собственности.